

広報たかつき

知る 広がる 好きになる

# TAKATSUKI

Days

令和5年

1

No.1418

市制施行80周年  
記念インタビュー

村上信五さん

特集

みんなの  
将棋。

連載

キラリスポーツ

「柔道」

たかつき歴史アラカルト

「円筒埴輪を見る」

週末どこ行く？ 何食べる？

おでかけDAYS

「城下町エリア」

\\ CLOSE UP /

たかつき発展の軌跡

※発行時の表紙の写真は、ウェブ上での掲載期間について、令和5年3月24日までとして編集したもので、現在、ご覧いただくことはできません。この表紙は別の写真を表紙用に差し替えて再編集したものです。

Murakami Shingo

市制施行80周年記念インタビュー

Murakami Shingo

# 年齢を重ねて より誇らしく 思えるように

高槻市出身で関ジャニ∞の

メンバーとして活躍する村上信五さん。

20歳ごろまで過ごした日々の思い出や

高槻市の魅力を語っていただきました。

## 村上信五

むらかみ・しんご／1982年1月26日生まれ、高槻市出身。2004年に関ジャニ∞のメンバーとしてCDデビュー。バラエティ番組「月曜から夜ふかし」や「午前0時の森」(日本テレビ系)、「関ジャニ∞の あとはご自由に」(フジテレビ)など数々の番組に出演している。

※発行時、ここに掲載していた写真は、ウェブ上での掲載期間を令和5年3月24日までとしていたものであるため、現在、ご覧いただくことはできません。ご了承ください。

## 青春の思い出が たくさん詰まった場所

——まずは幼少期のお話から。村上さんは高槻市で、どのような日々を過ごしていたんですか？

「いや、特別なことは何もなくて。ごくごく普通ですよ。僕の家は駅からだいたい北に行ったところにあったもんで。言うても近所のスーパーマーケットや駄菓子屋さんが閉まったら、もう真っ暗でした。摂津峡に自転車で川遊びに行ったり、お金を使わずいかに楽しく遊ぶかっていう、男の子の普通の幼少期です」

——川で遊ぶというのは。

「自分たちの秘密スポットみたいなんを作って、そこで飛び込みをしたりとか。飛び込んでも大丈夫なところを探して遊ぶのが主流やったかな。結構、上流のほうまで行ってましたね。ホンマは行ったらあかんかったのかもしれないけど(笑)。流れの急なところで逆流していくとか、誰が一番早く、あの石のところまで上がるか、わんぱくしてました。浅瀬で手打ち野球もやりましたね。上流の子がピッチャーでカラーボール投げてっいう。でもそんなに人数集まんから、1人が投げて1人が打って、あとの2人が適当に守って、と三角野球みたいなのを自分らでルール決めてやりました(詳細にルール語る)」

——よく覚えていますね！ 高槻市で過ごしていたのはいつぐらいまでですか？

「中3のときにジャニーズに入り、ちょこちょこ東京にも行ってきましたけど、成人するまでは高槻市にいましたよ。京都と新大阪の間で新快速が停まるのが高槻だけやから、東京行くときは新大阪から、帰りは京都で降りて新快速で高槻に帰ったり、いろいろ変えてました」

——村上さんにとって、高槻市ってどういう場所ですか？ 自然も娯楽も、何でもそろっていたとか。

「いや、何でもなかったかなあ(笑)。僕がいた頃は。はじめてマクドナルドができたのが小学校4、5年くらいのときで、テンションが上がったのは覚えています。お父さんと弟と街に出たときに、ポテトが食べてみたくて、お父さんにお金もらって買いに行ったんです。えらい行列に並んでね。そのとき、ポテトのS

が140円ってあったから、140円もらってレジで払おうとしたら、消費税がプラスされて144円やって言われて。買われへんかったんです。店員のお姉さんから、“ごめんね、ぼく”って、弟からは“兄ちゃん、なんで食べられへんの？”って言われたの、鮮明に覚えていますよ。“もういっぺん買ってくる！”って行ったら列がもっと伸びてて、お父さんから“あかん！ 帰るで”って。はじめてのファーストフード店のポテトは食べられへんかった。他にもTSUTAYAができて仲間内で盛り上がりたり、いろいろありました(笑)」

——駅のほうに“下(くだ)って”行っていたんですね。

「そうです。家からどこに行くにも、下らないといけなかったから、帰りの登りの道での自転車の足の重さたるや！ きっつい、きっつい(笑)。まあ、坂の多さも高槻市の特徴でしょうか。えぐい傾斜の坂とかもありますから。そこを自転車で1回も足をつかずに登れるようになったときとか、自分がむっちゃ強くなった気がしました。友だちみんなで競争したこともあります。今の高槻市は僕が住んでいた頃より都会になっていると思

※発行時、ここに掲載していた写真は、ウェブ上での掲載期間を令和5年3月24日までとしていたものであるため、現在、ご覧いただくことはできません。ご了承ください。

Murakami Shingo

※発行時、ここに掲載していた写真は、ウェブ上での掲載期間を令和5年3月24日までとしていたものであるため、現在、ご覧いただくことはできません。ご了承ください。

ますけどね。後輩で関西ジャニーズJr.のAmBitiousの真弓孟之が同じ高槻市出身なんです。最新の情報は真弓くんから聞いているんですが、トボスの話をしても、もう知らなかったな(笑)」

——**当たり前に触れていたけれど、実は他では当たり前ではなかったことというの？**

「古墳とか、中学の真ん前やったからね。当時はそれが普通だと思っていたから。学校の前に古墳はあるもんやと。そういうのも自然に学べたし、いいところで過ごせたと思います」

——**中学時代の思い出話もぜひ。**

「芝生の体育館ってまだあります？ あそこは中学時代、バスケットの大会でよく行ってたんです。中1のときなんか、先輩の分のボールも、3つぐらい担いでね。当時は、五領中学校の女子バスケット部が強かったんですよ。その女子バスケット部の子たちがめちゃくちゃ可愛く見えたから、“ほんならみんなまで自転車で五領中まで行こう！”って。めっちゃ青春やったわ〜。僕はヤナ中(柳川中学校)ってところとライバルやったんやけど、中3の最後の試合で、僕がブザービーターを決めたんです。そのヤナ中の2人と僕ともう1人のチームメイトが仲が良くて、僕ら、他の中学の女子バスから、ちょっとこうカッコイって羨望の眼差しで見られていて。僕らの試合、女子も見に来てくれましたからね。ブザービーターで盛り上がり、次の日から僕は芝中(芝谷中学校)のスターになり、その数カ月後にジャニーズに入りました。あのときが僕の人生のピークやったなあ(笑)」

——**いい青春ですね！**

「まあ、それで調子に乗ってたんやろうなあ。そのまま五領中に行っても相手にしてくれるやろと思って、自転車で乗り付けたら、向こうの先生から“不審者が学校のまわりをウロウロして

いるから、下校時注意してください”なんてアナウンスされてしまって。結局、その女子バスケット部の子たちとは会えないままでした。幼少期は活発に遊べましたし、思春期の好奇心も遺憾なく発揮してもらいましたよ。あっ！あと美人湯 祥風苑もよく行きました。近所のおばちゃんが勤めていたこともあって、マル(丸山隆平)ともよう一緒に行ってたなあ。マルはうちの実家によく泊まっていたから、夜はこの温泉行ってたんです」

——**高槻まつりにも行っていましたか？**

「子どもの頃は。中に写真が入れられるロケットペンダントをお母さんに買ってました。今はロケットなんて言わへんかな(笑)。あとはなげなしのお金で、焼きそば買うか、綿菓子買うか、スーパーボールすくいをするかっていう。買ったものを友だちと半分こしたり、“一口ずつな”“お前の一口、めちゃうちゃデカイやんけ！”って、しょーもないケンカになったり(笑)。いや、話してるといろいろ出てくるなあ」

## 後輩を携えて いつか凱旋公演ができたら

——**せっかくですから、TAKATSU-KING(タカツキング)誕生秘話も改めて、お聞かせいただけると。**

「あれ言うたんは、マツコ(・デラックス)やからね。僕の意志なんか1ミリもなくて、ひとり歩きしていった感じなので、逆に高槻市に迷惑かかっていないかなあと心配していたんです。僕が高槻市出身というのをマツコが知ってくれたのと、別でKINGというキャラクターでラップをやっている。関ジャニ∞10周年のときやったかな。それで、その2つをかけたらええやんっていう流れで、ほなTAKATSU-KINGでって。そうしたら、久保田利伸さんがおもしろがって曲を書いてくれるという、もうわけのわからん感じで僕の手から離れていった(笑)。それを見ていた後輩の真弓くんが、「TAKATSU-KINGがすごい好き」って言うてくれてね。まわりのみなさんの尽力のおかげで認知されて、少しでも高槻市に恩返しができるのであ

れば、それはそれで、よかったのかなあと思っています」

——**高槻市のマスコットキャラクター“はにたん”や“うどんギョーザ”といった地元フードはいかがですか？**

「以前、はにたんは市の方からグッズなど、いろいろ送っていただきました(笑)。うどんギョーザは、かなり新しいですよ。子どもの頃から家で食べていて、今でこそハイカラにアレンジされていますが、うちではうどんとニラ刻んで、小麦粉溶いたやつにポン酢つけて食べていました。高槻で1、2を争うくらい、具が少ないんちゃうかな(笑)。そういうのにもスポットが当たるようになったんや!？ って、驚きました(笑)」

——**将棋会館など、高槻市の進展は耳に入っていますか？**

「聞いてます。高槻情報はちらほら入ってきてますから。自分がよく行ってたスポットはまだあるのかどうかっていうのは後輩の真弓くんから、行政的な変化は大人から聞いてます。えらい立派な劇場もできると。完成したらいっぺん見に行きたいですよ。成人式のときは、市民会館に行ったんです。ちょうどジャニーズに入って数年経っていて、まあローカルな活動しかしていないけど、もしなんか迷惑になったらいけないなあと思って、小中学の友だちとパパッとね」

——**村上さんが思う、高槻市の魅力とは!？**

「今は何でもありますし、まず立地がいいですよ。京都にも近いから、車の免許取ってからは、京都にもめっちゃうやりました。大阪方面、兵庫にも出やすいし、北に行けば、しいたけの産地やボンボン山っていう、ハイキングコースなんかもある。南は淀川とかがあって、雅楽師の東儀秀樹さんにお聞きしたんですが、高槻の葦がめちゃくちゃええんて。日本で一番いい葦があるんだよって教えていただいて。将棋とかも含めて、日本の文化に関わるものがあって、年齢を重ねてから、より誇らしく思えるようになりました」

——**最後に2023年の抱負など、市民に向**

**けたメッセージをお願いします。**

「ええっ!? そんなん、まるで行政の人やんか! まあ、出馬するとなったら大阪10区ですけど。って、このネタ、大人にしかウケへんし、コンサートで一度ダダ滑りしてからはやっていません(笑)。冗談はさておき、新劇場では、いつか凱旋公演みたいなのをさせてもらえたら、うれしいです。後輩を携えて、自分の街でそういう公演ができればええなと。まだ僕の賞味期限があるうちに(笑)。高槻市に興味を持ってくれた人には、摂津峡など自然の多い場所はおすすめてですよ。新しい施設は僕もよく知らんから、いったん、ちゃんと足を運ばないと。いつかじっくり回って、思い出に浸りたいです」

※発行時、ここに掲載していた写真は、ウェブ上での掲載期間を令和5年3月24日までとしていたものであるため、現在、ご覧いただくことはできません。ご了承ください。



どんどん将棋が面白くなっていく!

# みんなの将棋。

Let's Enjoy!

将棋の「西の聖地」関西将棋会館の移転を控え、「将棋のまち」として盛り上がりを見せる高槻市。今号の特集は、将棋をよく知り指せる人はもちろん、あまりルールがわからない人でも楽しむことができる将棋のあれこれを紹介。小さな子どもからベテランまで…みんなの将棋です。

将棋を指せなくても楽しめます

## 観る将・読む将・描く将のススメ。

ライブも楽しめる

### TV番組

#### 『将棋フォーカス』

サバナ・高橋茂雄さんが司会をつとめるNHK Eテレの将棋エンターテインメント番組。“初心者も楽しめる将棋番組”を謳い、「今日の特集」、「NO将棋 NO LIFE」などで構成。



#### 『ABEMA 将棋チャンネル』

インターネットテレビ・ABEMAの将棋専門チャンネル。24時間無料で、タイトル戦の生中継などを配信してくれるので、“観る将”にとってはいつでも楽しめる番組。

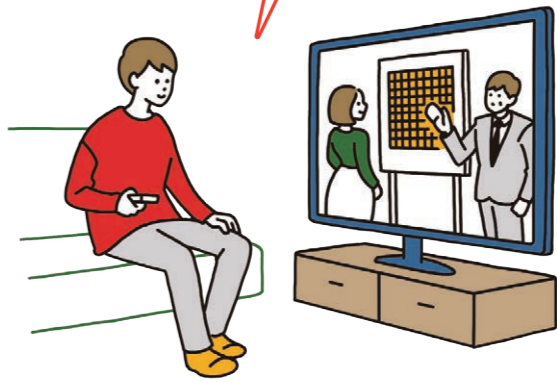
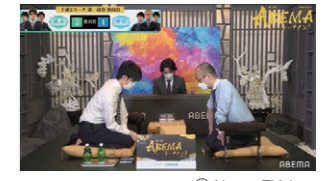

### 将棋の世界を知る 小説・漫画

#### 『ぼくらに嘘がひとつだけ』 綾崎隼・著/文藝春秋刊

落ちこぼれ女流棋士の息子と、代々棋士の家系に育つエリート。棋士を目指す2人の天才少年が、出生時に取り違えられていた可能性に気づき…。ミステリーの要素も含み、女流棋士界のことも興味深く知ることができる小説。



#### 『覇王の譜』 橋本長道・著/新潮社刊

元奨励会会員で将棋を深く知る著者だからこそ書けた将棋エンターテインメント。一人の青年棋士が、挫折を味わい、人間関係にも悩みながら成長していく様がリアルに描かれています。福島区にある現関西将棋会館の描写も興味深い。



#### 『将棋の渡辺くん』 伊奈めぐみ・著/講談社刊

永世竜王・永世棋王の資格を持つ名棋士・渡辺明氏の妻による漫画。タイトル戦など勝負の世界に挑む氏と家族の日々を、ぬいぐるみ好きなどかわいらしい一面も紹介しながらユーモラスに描きます。棋士への親近感が増すこと間違いなし。



棋士の似顔絵などを描く「描く将」を楽しむ人も増えています。「棋士の方は、みなさん表情が個性的。対局中の真剣な表情もいいですし、ふだんの笑顔を想像しながら描くのも楽しい」と高槻在住の加藤瞳さん。



### 将棋イラストの楽しみ方

新春

高槻将棋カルタ。

さまざまな楽しみ方で将棋にふれている市民のみなさんに、将棋の魅力を聞いてみました。

こ 駒をもらって  
目指せ  
プロ棋士!



き 90歳になるけれど  
いつまでも  
将棋を楽しみたい。



り 旅行中も、  
酒飲みながらも  
将棋指し。



お 親子でも、  
指すときには  
真剣勝負。



か 会館が高槻に  
できるのが  
待ち遠しい。



ま 負けることが  
将棋に強くなる  
第一歩。



い いろいろな場面に  
出会えるのが  
将棋の醍醐味。

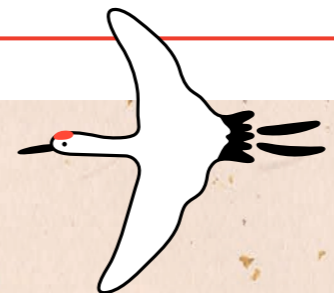

こ 市内の小学校に通う旬汰くんと遥ちゃん。  
旬汰くんは学童保育で、遥ちゃんはおばあ  
ちゃんちで将棋にふれ、学校で駒をもらいさらに興味が。  
「家族みんなで将棋をやれるのが楽しい」と遥ちゃん。「駒  
をもらったので、もっと将棋をやりたい」と旬汰くん。

き 氷室町にお住いの天野義忠さんは、週2回、  
クロスバル高槻で将棋を楽しみます。「一番  
面白いのは、相手がどう考えているのかを読むこと。自  
分の都合だけじゃダメ。みんなと将棋を指したりおしゃ  
べりするの、もう生きがいになってますね。」

り 天川新町在住の本間好喜さんは、会社勤めを  
していたとき、将棋好きの先輩と毎日のよう  
に将棋を指していたそう。「旅行に行っても、酒を飲みな  
がらも将棋ばかりしていました。今年は高槻の将棋人口  
が増えたらいいなあと思っています」。

お 大手町在住、小学1年生の村上悠太くと亜  
由美さん親子。「子ども達ができるなら私も  
やってみよう」と漫画でルールを覚えた亜由美さん。でも  
悠太くんは、お母さん相手じゃ物足りなくなり、最近  
将棋教室に通い始めたそうです。

か 道鶴町にお住いの田澤正一さんは、定年後  
に将棋を始めました。「負けても苦じゃない  
よ。相手を喜ばせて人のためになるからね。高槻市が  
一生懸命将棋の普及に取り組んでいるのがいい。関西  
将棋会館ができるので長生きをしないとね」。

ま 小学4年生の帆夏ちゃんは、保育所に通っ  
ていたときに、友達と将棋を楽しむようにな  
ったそうです。「負けるのももちろん悔しいけど、そこからが  
んばって強くなって勝つとうれしいです」と対局の面白  
さに夢中です。

い 高槻市立第六中学校将棋部の元部長・大野  
力駆くん(左)と現副部長・磯和聖唯摩くん  
(右)。共に小学生から将棋を始め、「対局することに異  
なる場面向き合えるのが楽しい」と大野くん。「将棋  
はやるのがいろいろあって奥深いです」と磯和くん。

棋士に指導を受けて  
楽しむ中学生



高槻市立第六中学校には将棋部があり、週に  
3~4日放課後に部活動をしています。月に1回  
は、棋士・東和男八段の指導を受けて、「生  
徒が車座になって、先生に同時対局していただ  
いて、とても勉強になります」と部長の川村純平く  
ん。放課後の教室に心地いい駒の音が響いてい  
ました。

市内の小学生に  
将棋駒をプレゼント!



高槻市では令和4年11月から順次、市内の小  
学1年生全員に将棋の駒を配布しています。こ  
れは市内面積の43.9%を占める森林の間伐材で  
つくられたもの。この駒を使って、森林の大切さ  
や日本古来の文化への理解を深めるための棋士  
による出前授業が各小学校で行われていて、高  
槻市出身の棋士・古森悠太五段などが講師をつ  
とめています。



## 摂津峡 花の里温泉 山水館を訪れました。

前回は藤井聡太さんの王将位奪取で盛り上がった王将戦。次回は摂津峡の「山水館」で開催されます。



摂津峡を望む露天風呂。渡辺明名人も「温泉も良く、好きな対局場です」とツイート。



藤井聡太王将に羽生善治九段が挑戦することになり、俄然注目の令和5年の王将戦ですが、山水館での第2局は、1月21日(土)・22日(日)に行われます。豊かな自然に囲まれた静かなロケーションは棋士からも人気が高く、館内には、棋士たちの書や写真を飾るコーナーも設置。5回目の王将戦を迎え入れる旅館は、ファンが訪れたい将棋の聖地の一つになりつつあります。

※対局日に対局場所である山水館への立ち入りはできません。



王将戦の対局が行われる「単月の間」。普段部屋貸しはせず対局時の状態を維持しています。宿泊や食事利用客は見学も可。(状況により案内できない場合もあります)



### たかつきぐらし vol.6 鉄壁の守り

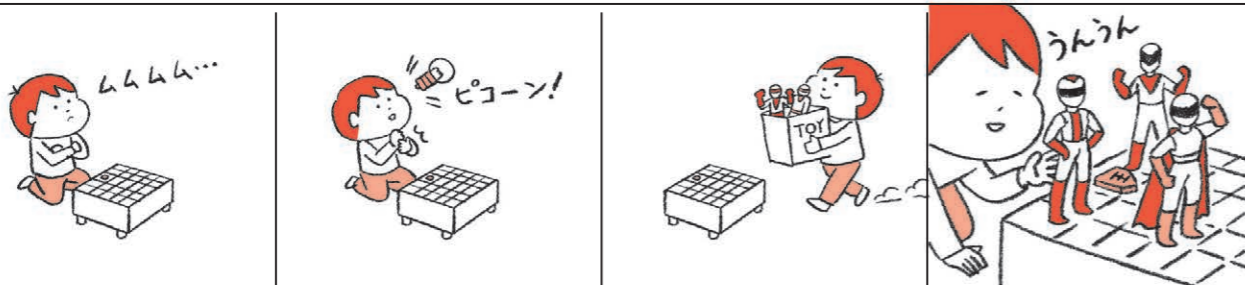

渡辺明王将(当時・左)に挑戦をし、第2局も勝利した藤井聡太竜王(右)

## 令和4年1月に開催の第71期王将戦の様



山水館へ至る道にはのほりも立てられ、歓迎ムードに。



生涯学習センターでは、棋士による解説でライブ観戦をしました。



小学生を対象にした「高槻こども王将戦」も開催。

## 最新情報！ 高槻に移転する関西将棋会館



令和6年にJR高槻駅西口前に移転予定の関西将棋会館の設計プランが発表されました。図のように、緑が多く自然光が入る会館になりそう。将棋のまち高槻の新たなランドマークに。

- ① 西日本の将棋の聖地を体現した外観デザイン。
- ② 対局室から眺められる「内なる庭」を設置予定。
- ③ 対局ができる将棋道場。
- ④ 純和風の対局室。



写真提供：(公社)日本将棋連盟 ※パースはイメージです。



# 新年のごあいさつ

明けましておめでとうございます。謹んで新春のお慶びを申し上げます。

昨年は、長引く新型コロナの影響や物価高騰など、市民生活や地域経済が大変厳しい状況におかれまして。そのような中で、2度にわたるプレミアム付商品券「地元のお店応援券」の発行をはじめ、中学校給食の完全無償化など、生活を支え、経済の回復を図る施策を積極的に展開してまいりました。

本年は、市制施行80周年にあたり、この年にいよいよ高槻城公園芸術文化劇場が開館いたします。周辺の公園と合わせて、往時の高槻城を思わせる本市発展のシンボルエリアとして整備を進めてまいります。加えて、JR高槻駅南のまちづくりや富田のまちづくりなど、我がまち高槻をさらなる成長とともに次世代に引き継ぐべく市政運営にまい進してまいります。

結びに、本年が市民の皆様にとりまして、健康で幸多き年となりますよう心からお祈り申し上げまして、新年のごあいさつといたします。

明けましておめでとうございます。謹んで新年のお祝いを申し上げます。

本市は今年、市制施行80周年、中核市移行20周年の記念の年を迎えます。3月には待望の高槻城公園芸術文化劇場の開館、さらには関西将棋会館の着工も予定されるなど、輝かしい年の幕開けに期待で胸が膨らみます。

長引く新型コロナ感染拡大防止の取り組みについては、市民・事業者の皆様へ、継続的なご協力をいただき感謝申し上げます。市議会では昨年も議会費を削減し、マスク着用でも市窓口での会話が聞こえやすくなるスピーカーなどの設置に活用いただくことになりました。

今後も市民の皆様の声を大切に、市と連携を図りながら、本市の輝かしい未来に向けて全力で取り組んでまいり所存でございますので、ご支援ご協力をお願い申し上げます。

結びに、本年が市民の皆様にとって実り多き年となりますよう祈念し、新年のごあいさつといたします。



市長  
濱田剛史



議長  
山口重雄



## CONTENTS

特集 1  
市制施行80周年記念  
インタビュー 村上信五さん

特集 2  
みんなの将棋。

- 14 クローズアップ  
たかつき発展の軌跡
- 18 NEWS Pick Up
  - ・市全域大防災訓練を実施
  - ・芥川城跡が国史跡指定
  - ・ハーフマラソン交通規制
  - ・新型コロナとインフルエンザの備え
  - ・証明書のコンビニ交付
- 21 イベントナビ
- 30 キラリスポーツ
- 31 ヘルスケア
- 32 市政インフォ
- 38 全国学力・学習状況調査
- 40 すくすくタイム
- 44 おでかけDAYS
- 45 フォトアルバム

### 高槻市制 80 周年記念

高槻市は、令和5年1月1日に市制施行80周年を迎えました。この節目の年を祝し、さまざまな記念事業を行います(80が目印)

広報誌は市ホームページにも掲載  
※QRコードは株式会社デンソーウェーブの登録商標です



ID 020631

市の手続きや制度、催しなどのお問い合わせは  
市コールセンター  
TEL072-674-7111(年中無休)  
平日8:00~19:00  
土・日・祝日・年末年始(閉庁日)9:00~17:00  
FAX072-674-7050(24時間受付)

高槻市人口 348,573人(-67)  
世帯数 163,903世帯(+49)  
※11月末現在(前月比)

市制施行80周年



# たかつき発展の軌跡

## 高槻市が誕生して80年を迎えました

本市は令和5年1月1日に市制施行80周年を迎えました。昭和18年、人口3万人余りで大阪府9番目の市として誕生した高槻市。豊かな自然と歴史遺産、地理的な特性をいかして成長を続け、現在では約35万人が暮らすまちへと大きく発展してきました。  
 問合せ 未来創生室 / Tel.674-7392 ID 070533



## 未来へ引き継ぐ 記念事業を開催

今年は80周年を記念したイベントが盛りだくさん。みんなで高槻市を盛り上げよう

### 1～3月の周年事業一覧

事業名	日時
今城塚古代歴史館企画展「淀川の考古学」	5/14(日)まで
オープンたかつき新春	1～3月
消防出初式	1/8(日)
二十歳のつどい	1/9(祝)
市民憲章記念式典	1/14(土)
高槻こども王将戦	1/21(土)
第72期王将戦	1/21(土)・22(日)
高槻シティハーフマラソン	1/22(日)
高槻市全域大防災訓練 ※1	1/23(月)～29(日)
関西大学たかつきアイスアリーナ市民開放デー	※2
教育フォーラム	2/4(土)
男女共同参画フォーラム	2/23(祝)
しろあと歴史館春季企画展「高槻城発掘ものがたり」	3/11(土)～5/14(日)
高槻クロスカントリー大会	3/12(日)
防災シンポジウム	3/19(日)
JR大阪駅・京都駅 観光PRイベント	3/25(土)・26(日)
高槻将棋まつり	3/26(日)

※1.28日市民避難訓練、29日総合防災訓練フェス。詳細は18ページ掲載  
 ※2.スケート教室=1/22、2/12、ウインタースポーツデー=2/19

3/18(土)いよいよオープン ID 083036

## 高槻城公園芸術文化劇場 開館記念式典を開催



高槻城公園芸術文化劇場がいよいよ開館します。開館を記念し開催する式典では茂山千五郎家による祝舞「三番三」や緞帳披露、中学生による吹奏楽、高校生によるダンス・和太鼓の合同パフォーマンスなど、オープンを祝う華やかなステージが行われます(式典への参加申込方法など詳細は35ページに掲載)。

## 高槻市80年をプレイバック (昭和18年～昭和59年)

さまざまな発展を遂げてきた高槻市。黎明期から人口急増期を振り返ります

### S18~38

#### ● 発展への基礎づくり

- 昭和18 (1943) 年 ● 1月1日高槻市誕生
- 昭和23 (1948) 年 ● 阿武野村編入 (TOPIC1)  
● 市消防本部と市警察が発足
- 昭和25 (1950) 年 ● 広報たかつき第1号発行  
● 五箇村編入 (TOPIC1)
- 昭和27 (1952) 年 ● 市教育委員会が発足
- 昭和28 (1953) 年 ● 人口5万人突破
- 昭和29 (1954) 年 ● 市営バス13両で事業開始
- 昭和30 (1955) 年 ● 三箇牧村編入 (TOPIC1)
- 昭和31 (1956) 年 ● 富田町編入 (TOPIC1)
- 昭和32 (1957) 年 ● 国鉄高槻駅に快速電車が停車
- 昭和33 (1958) 年 ● 榎田村編入 (TOPIC1)
- 昭和38 (1963) 年 ● 人口10万人突破  
● 名神高速道路開通 (栗東～尼崎)



S37.乳牛が放牧されている様子 (三箇牧地区)

S40代.建て替え前の市役所庁舎



S45.第1回高槻まつりの様子



S29.市営バス開業式の様子



### S41~59

#### ● 人口急増期 都市基盤の整備進む

- 昭和41 (1966) 年 ● 「交通安全都市」を宣言
- 昭和42 (1967) 年 ● 市民の木「けやき」、市民の花「うのはな」選定
- 昭和43 (1968) 年 ● 市章を制定
- 昭和44 (1969) 年 ● 人口20万人突破
- 昭和46 (1971) 年 ● 市役所庁舎 (現本館・本会議場) 新築移転
- 昭和48 (1973) 年 ● 人口30万人突破  
● 高槻・島本夜間・休日応急診療所開所
- 昭和50 (1975) 年 ● 埋蔵文化財調査センター開設 (全国初)
- 昭和51 (1976) 年 ● 市コミュニティ市民会議発足
- 昭和52 (1977) 年 ● 市民憲章制定
- 昭和53 (1978) 年 ● 榎田地区に森林観光センターオープン  
● 「人権擁護都市」を宣言
- 昭和58 (1983) 年 ● 「非核平和都市」を宣言
- 昭和59 (1984) 年 ● 総合体育館開館

S48頃.高槻センター街のにぎわい



S54.グリーンプラザたかつき開館



## TOPIC1 市域の変遷

始めは64.3km<sup>2</sup>だった面積が、周囲の町村と合併し、105.29km<sup>2</sup>へと拡大してきました。

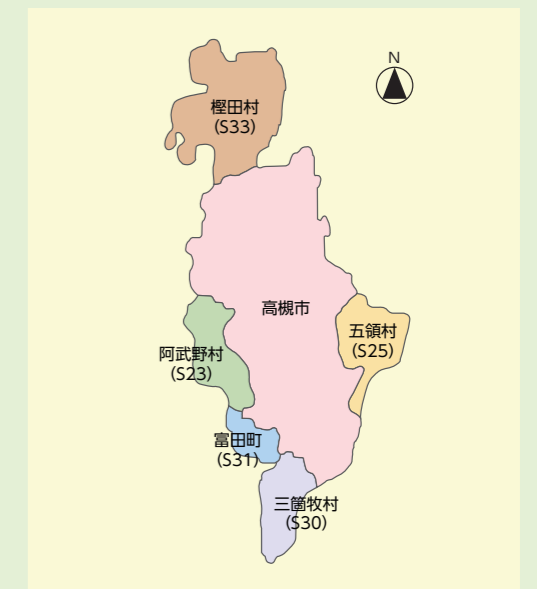



# 高槻市80年をプレイバック（昭和60年～令和4年）

人口が35万を突破し、中核市へ移行。さらなる発展へ向けた市の取り組みや出来事を紹介します

## S60~H24

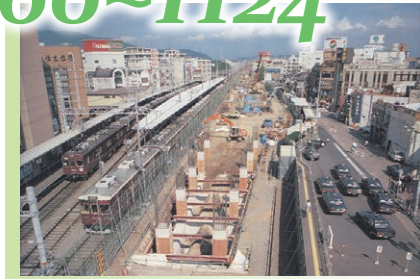

S62.阪急高槻駅が高架化



H13.再開発前のJR高槻駅北側の様子



H15.中核市移行式典の様子

### ゆとりと潤いのある都市へ

- 昭和60（1985）年 ●大阪府三島救命救急センター開設  
●人口35万人突破
- 昭和61（1986）年 ●陸上競技場完成  
●総合スポーツセンターオープン
- 平成4（1992）年 ●Takatsuki Cityマラソン大会開催
- 平成5（1993）年 ●市制施行50周年
- 平成6（1994）年 ●阪急京都線連続立体交差事業完成  
●総合センター・中央図書館・生涯学習センター開館
- 平成8（1996）年 ●総合市民交流センターオープン
- 平成9（1997）年 ●高槻ケーブルネットワーク開局
- 平成10（1998）年 ●萩谷総合公園オープン（第1期工事分）  
●市ホームページ開設
- 平成15（2003）年 ●しろあと歴史館開館  
●中核市に移行（府内2番目）  
●市保健所開設

### 中核市としてのまちづくり進む

- 平成17（2005）年 ●JR高槻駅北地区市街地再開発完了  
●阪急上牧駅北地区がまちびらき
- 平成18（2006）年 ●葬祭センター市営葬儀式場開館  
●特別救急隊の本格運用開始  
●「高槻ますます元気体操」スタート
- 平成19（2007）年 ●子育て総合支援センターオープン
- 平成20（2008）年 ●市営バスでICカード決済導入
- 平成21（2009）年 ●市民公益活動サポートセンター協働プラザ開設
- 平成22（2010）年 ●古曽部防災公園完成
- 平成23（2011）年 ●市コールセンター開設  
●史跡公園・古代歴史館  
「いましろ大王の杜」オープン  
●はにたんが市のマスコットキャラクターに
- 平成24（2012）年 ●学校図書100万冊計画を達成  
●所得制限なしの不妊治療助成を開始  
●JR高槻駅北東地区がまちびらき

## H29~R04

- 平成29（2017）年 ●高槻築城400年  
●JR高槻駅に特急「サンダーバード」号の停車開始  
●北摂7市3町図書館広域利用開始  
●「高槻市みらいのための経営革新」に向けた改革方針策定  
●淀川大塚切れ100年シンポジウム開催  
●新名神高速道路の高槻JCT・IC供用開始
- 平成30（2018）年 ●「まちごと図書館」事業を開始  
●大阪府北部地震・台風第21号で被害  
●日本将棋連盟と包括連携協定を締結（全国初）  
●国に先行して5歳児の幼児教育・保育料を無償化
- 平成31・令和元（2019）年 ●「王将戦」が本市初開催  
●安満遺跡公園一次開園  
●高槻子ども未来館開館  
●高槻クリーンセンター第三工場稼働  
●合葬式墓地供用開始  
●高槻まつりにディズニー記念パレード  
●観光プロモーション「BOTTOたかつき」スタート  
●子ども医療費助成対象を18歳までに拡大  
●新型コロナまん延、対策本部設置  
約425億円の支援事業実施（令和2年度）
- 令和2（2020）年 ●手話言語条例施行
- 令和3（2021）年 ●安満遺跡公園全面開園  
●関西将棋会館の高槻市移転が決定  
●5カ所の老人福祉センターが「すこやかテラス」としてリニューアル
- 令和4（2022）年 ●中学校給食を無償化  
●中学校での35人学級編制を開始  
●三次救急機能が大阪医科薬科大学病院へ  
●芥川城跡が国史跡に指定  
●市制施行80周年
- 令和5（2023）年



H29.新名神高速道路高槻JCT・ICの供用開始式典の様子



H30.大阪府北部地震で甚大な被害



R1.第50回高槻まつりでのディズニー記念パレードの様子



R3.日本将棋連盟・関西将棋会館の高槻市への移転決定



R3.安満遺跡公園を全面開園

## H25~H28



H26.体操などに取り組む健康ポイント開始



H26.中学校で始まった給食の様子



H28.JR高槻駅での特急「はるか」号出発式

### さらなる発展へ

- 平成25（2013）年 ●定住促進プロモーション開始  
●小学校全学年で35人学級編制実施（府内初）  
●服部図書館開館  
●3世代ファミリー定住支援事業開始  
●防災Twitter開始
- 平成26（2014）年 ●市全域大防災訓練を初実施  
●待機児童ゼロ達成、市立臨時保育室開設  
●健康ポイント事業開始  
●中学校給食開始  
●子どもの医療費助成中学生まで拡大  
●中学生ピロリ菌検査・除菌事業開始  
●広報たかつきがA4冊子版「たかつきDAYS」に
- 平成27（2015）年 ●生活困窮者等自立支援事業を開始
- 平成28（2016）年 ●西阿武野コミュニティセンターが開設され、32地区コミュニティの活動拠点整備完了  
●がん検診を無料化  
●中学校土曜学習「学びup↑講座」開始  
●JR高槻駅新ホーム、新西口改札の供用開始  
●JR高槻駅に特急「はるか」号の停車開始  
●通学路の防犯カメラ運用開始  
●自治会が設置する防犯カメラへの補助制度創設  
●小学生以下のインフルエンザ予防接種費用助成開始  
●体験交流型観光プログラム「オープンたかつき」開始

### TOPIC2 ID 071795

#### 映像でみる10年

市制施行70周年からの10年間の出来事を映像で紹介しています。昨年にケーブルテレビ市広報番組で放送した内容のアーカイブ。



問 広報室 / Tel.674-7306

### TOPIC3 ID 082903

#### 市制施行80周年記念誌を発行

高槻の魅力満載した「るるぶ高槻特別編集」を含む市制施行80周年記念誌を発行。80周年記念事業の記念品として配布します（一般配布は無し）。1/4(水)から市ホームページでPDF版をご覧いただけます。



# 市全域大防災訓練を実施

1/23(月)~29(日)に、市内全域で大防災訓練を実施します。今回は大型台風の接近を想定し、時系列(タイムライン)に沿った大規模風水害・土砂災害訓練を実施。一人の犠牲も出さないために、災害時の行動をみんなで確認しましょう。

問 危機管理室 / Tel.674-7314

## 大型台風で淀川氾濫などを想定

同訓練では、特別警報級の台風接近に伴い、淀川が氾濫するなどの大規模風水害・土砂災害を想定しています。1/23(月)~27(金)は、台風接近時の防災情報を、SNSや市ホームページで発信。この機会に防災情報の入手方法や災害への備えを確認しましょう。続いて28(土)、29(日)には、下記の訓練やイベントを開催します(当日訓練の様子をJ:COM11チャンネルで放送予定)。

▶防災ポータルサイト「高槻防災」から市公式のLINEや防災Twitterの登録が簡単に



保存版

### 届きましたか？ 防災ハンドブック

訓練前に内容を  
確認しましょう。

※12月中旬に届かなかった場合は危機管理室へ連絡を

同時配布のチラシには訓練の詳細を掲載



★印の会場で市制施行80周年記念誌を配布(数量限定、17ページに関連記事)

1/28(土) 10:00~12:00

## 市民避難訓練 ★ ID 078009

市内42カ所の小・中学校などを訓練会場として開設。水害時の避難方法や避難所運営、備蓄資機材の取り扱いなど、各会場独自の訓練を実施。最寄りの会場へ行き、訓練に参加してください。

※会場は防災ハンドブックと同時配布のチラシ、市ホームページでご確認を  
※訓練会場へは、障がいのある人や高齢者など支援が必要な人と一緒に、ご近所同士で声を掛け合い、協力して向かいましょう。戸締りも忘れずに



ID 078011 申込順

## 本市初 自宅で体験 リモート型訓練も!



自宅にいながら、パソコンやスマートフォンで気軽に参加できるプログラム。謎解きなど、ゲーム感覚で防災の基礎知識を楽しく学べます。

日時 1/28(土) 13:00~、16:00~  
29(日) 10:00~、13:00~、  
16:00~(各90分)

場所 ウェブ 料金 無料  
申込 1/6(金)からホームページで

1/29(日) 10:00~15:00 at 安満遺跡公園

## 総合防災訓練フェス ★ ID 078010

自衛隊、警察、消防など防災関係機関が集まり、救助やライフライン復旧などの訓練を実施します。防災機能を持つ安満遺跡公園で、開園後初めて行う大規模訓練です。



本格的な訓練を間近で見学でき、消防車などの特殊車両の乗車体験などもできます。

ふわふわ はにたんも登場



# 芥川城跡が国史跡指定

問 文化財課  
Tel.674-7652

三好山にある芥川城跡(芥川山城)が11/10に、国の史跡として指定されました。

史跡とは、日本の歴史上重要な遺跡を文化財として保護していくために、国が指定するものです。市内では平成23年の安満遺跡追加指定以降、7カ所6件目の国史跡の誕生です。

## 戦国時代の政治を知る上で貴重な遺跡

芥川城跡は、畿内周辺を支配した戦国武将・三好長慶の本拠である城跡で、織田信長政権直前の戦国時代の政治・軍事を知る上で貴重な遺跡です。

市では、芥川城跡の保存と活用のために令和元年度から史跡指定に向けた取り組みを開始。今後、芥川城ARアプリの公開や御城印の販売(33ページに関連記事)など芥川城跡にまつわる歴史を学び語り継ぐための情報発信や、遺跡を守る整備を検討します。



三好長慶



## 史跡指定につながったポイント

### 芥川城跡のここがすごい!

- 東西約500m、南北約400mで3つの曲輪群からなる山城跡は摂津国\*最大規模 \*現在の府北中部と兵庫県南東部
- 戦国時代の大規模な山城遺構が良好に残り築城から廃城までの変遷が分かる
- 織田信長登場以前の、畿内の築城技術の高さ(石垣、瓦、縄張り)が分かる
- 芥川城が政庁機能を持ち、畿内の政治の舞台が一時期、京都から芥川城へ移ったことを示す

1/22(日)10:00~13:30ごろ

ID 078753

問 高槻シティハーフマラソン  
実行委員会 / Tel.673-0159

# ハーフマラソン交通規制

1/22(日)に開催する高槻シティハーフマラソンに伴い、10:00~13:30ごろにコースと周辺道路で、交通規制が行われます。

## コースの安全確保にご協力を

コース上は通行・横断、車両の駐停車禁止です。迂回は、現場警察官・係員の指示に従ってください。皆様のご理解とご協力をお願いします。

温かい声援  
お願いします!

ハーフ中間点通過時間  
●トップランナー▶10:44  
●最終ランナー▶11:55

ハーフ通過時間(復路)  
●トップランナー▶11:08  
●最終ランナー▶12:43

ハーフ通過時間(復路)  
●トップランナー▶10:54  
●最終ランナー▶12:05

規制ルート	規制時間(おおよそ)
10:05~10:45	
10:05~10:50	
10:15~11:10	
10:10~12:50	
10:15~13:00	
10:15~12:50	
10:20~12:00	
10:20~12:30	
10:20~13:30	

## 市営バスの運行経路も変更

当日10:00~13:00ごろには、市営バスの経路変更や運休、折り返し運行となる便がありますので、市営バスホームページやバス停に掲示している案内をご確認ください。  
問合 運輸課 / Tel.677-3510

市営バスHP



## 新型コロナとインフルエンザの備え

ID 080912

# 検査キットや薬は事前に準備を

新型コロナと季節性インフルエンザの同時流行に備え、各家庭で薬や食料の購入など、対策をしてください(31ページに関連記事)。

問 保健予防課  
Tel.661-9332

### 発熱など体調不良時に備えて早めに用意を

多数の患者が出て医療がひっ迫した場合、すぐに受診できないことがあります。特に、重症化リスクのない13~64歳(妊婦を除く)は、新型コロナの検査キットによる自己検査をお願いします。なお、症状が重いなど、受診を希望する人は、診療・検査医療機関を受診してください。

体調不良時や自宅療養に備えて、あらかじめ薬局などで右欄のものを購入し、自己検査やセルフケアができるようにしましょう。

また、適切なマスクの着脱や手洗い、換気など、引き続き、自主的な感染予防行動をお願いします。

●検査キット



体外診断用医薬品または、第1類医薬品

●薬



常用している薬、解熱鎮痛薬など

●体温計



●日持ちする食料



5~7日分程度

●受診先の情報

●新型コロナの相談窓口などの情報

## 証明書のコンビニ交付

ID 005596

# 交付手数料を値下げ

問 市民課/Tel.674-7061

コンビニエンスストアなどでマイナンバーカードを使って住民票などを発行する際の手数料を値下げします。

### 1/30から窓口より100円安く

これまで証明書の交付手数料は、市役所窓口もコンビニ交付も同額でしたが、1/30月から、コンビニ交付の方が100円安くなります。

コンビニ交付を利用すれば、窓口より安かつ市役所開庁時間外でも証明書が取得でき、便利でお得です。ぜひご利用ください。

### 利用にはマイナンバーカードが必要

コンビニ交付サービスを利用するには、マイナンバーカードが必要です。取得の申請は、市役所や右記の出張場所でできます。またスマートフォンや郵送でも可能です。

コンビニ交付で取得できる証明書

①住民票の写し ②住民票記載事項証明書  
③印鑑登録証明書 ④戸籍の附票の写し  
⑤戸籍証明書(抄本・謄本) ⑥所得証明書

利用時間  
6:30~23:00 (12/29(木)~1/3(火)除く各店舗営業時間内。④⑤は平日8:45~17:15)

1月のマイナンバーカード出張申請 ID 005595

場所	日時
クロスパル高槻	1/11(水)・20(金) 13:00~15:00、 16:00~19:00
ネットトヨタ新大阪株式会社 高槻店(川西町1)	1/18(水) 11:00~17:00

いずれも予約優先。顔写真の無料撮影あり。当日必要なものは予約時にお知らせ。  
申込 2営業日前までにHP C で ※電話は17:00まで  
問合せ 市民課/Tel.674-7067

HP ウェブ申込 C 電話

NEWS Pick Up 4

NEWS Pick Up 5



**申込手段の略**

HP ウェブ申込  
窓 窓口  
☎ 電話  
F ファクス

は がき  
郵 郵送  
メ メール  
往 往復はがき

**基本事項(Fは郵メ往)**

①催し名(コース・希望日)  
②〒・住所  
③氏名(ふりがな)  
④電話番号

※各記事中に住所の記載があるものは、記載の住所へ。記載のないものは〒569-8501(住所記載不要)へあて先記載例▶

63 569-8501

△ 高槻市

△ △ 教室

●特に記載のない記事の対象は、市内在住、通勤・通学の人  
●時間の記載のないものは、開庁・開館時間  
※イベントの中止・延期などの開催情報は、ホームページ(ID 048151)または、各イベントのホームページで、事前に確認してください

ID 029567 80

**オープンたかつき新春**

自然や歴史、ハンドメイドなどを体験するプログラム約20本を楽しもう

日時 2・3月  
問合せ オープンたかつき運営会議  
Tel.675-0081(市観光協会内)  
申込 1/31(火)からHPで



ID 005709 当日先着

**すこやかエイジング講座 初級 1・2月**

体づくりの基本を学びます。体操体験あり

対象 市内在住の60歳以上  
場所 各すこやかテラスなど 料金 無料  
問合せ 長寿介護課/Tel.674-7881

10:00~11:30 ●山手 1/4(水)、2/1(水)。各10人  
●富田 1/25(水)、2/22(水)。各20人  
14:00~15:30 ●高槻センター街ビル 1/24(水)、2/7(水)・28(水)。各16人 ●芝生 1/18(水)、2/15(水)。各20人  
●春日 1/25(水)、2/22(水)。各14人 ●郡家 2/6(月)。20人



ID 063227

**今城塚古代歴史館前朝市**

地元産農産物を販売している農家が集まり、新鮮な野菜や花などを販売

日時 1/14(土)、2/11(祝)、3/11(土)  
9:00~10:30  
※なくなり次第終了

場所 同館駐車場  
料金 入場無料  
問合せ 市農業振興団体協議会  
Tel.674-7402(農林緑政課内)



ID 079048 当日先着各20人

**はじめてのパソコンなど個別相談会**

パソコン、タブレット、スマホなどのお悩みを個別に相談できます

対象 パソコン、タブレット、スマホなどの初心者  
日時 1/7(土)・21(土) 10:00~12:00  
場所 富田ふれあい文化センター  
料金 無料  
問合せ Tel.694-5451



ID 079046 当日先着100人

**市民ハイキング 上牧駅から若山登山コース**

耐寒・太閤道ウォークを楽しもう。約11km一般向き

日時 1/29(日) 9:30~15:30  
場所 阪急上牧駅前広場集合  
料金 無料  
問合せ 市ハイキング協議会  
Tel.671-3761  
(ウエハタ、18:00~21:00)



ID 005708

**健康サポートひろば**

体づくりに関する相談や体力測定を行います

対象 市内在住の60歳以上  
場所 各すこやかテラス  
料金 無料  
問合せ 長寿介護課/Tel.674-7881  
山手 1/12(水) 14:00~15:30  
春日 1/13(金) 14:00~15:30  
郡家 1/19(水) 14:00~15:30



ID 079639 申込順10人

**聴力障がい者 野外活動交流**

丸新本家の醤油蔵などを巡り、市民交流を通して、聴力障がい者の理解と啓発を図ります

対象 市内在住の人  
日時 2/11(祝) 8:00~17:00  
場所 市役所前集合  
料金 無料(別途実費あり)  
問合せ 市聴力障害者協会/Tel.672-0672、FM661-4714  
申込 1/23(月)~31(火)にFで(参加者全員の基本事項、手帳の有無、食べ物アレルギー記入)



当日先着200人

**福祉を学ぶ講座 よい援助者とは**

京都大学大学院研究員・佐藤康子さんからよい援助者とはどのような人が学びます

日時 1/14(土) 14:00~16:00  
場所 高槻現代劇場展示室  
料金 無料  
問合せ 市社会福祉協議会  
Tel.674-7497



ID 069367 申込順30人  
**認知症サポーター養成講座**  
認知症について学びます。サポーターの証・オレンジリングをプレゼント  
日時 1/16(月) 10:00~11:30  
場所 総合センター14階会議室  
料金 無料  
問合 福祉相談支援課  
Tel.674-7171  
申込 1/4(水)~12(水)に HP 窓 C で



ID 078805 申込順20人  
**家族で楽しもう  
創造性を育むカプラ**  
インストラクターによるカプラのワークショップを行います  
対象 小学生と家族  
日時 1/21(土) 9:30~13:00  
場所 富田青少年交流センター  
料金 無料  
問合 Tel.694-5454  
申込 1/5(木)から HP 窓 C で



ID 078473 申込順各20人  
**すこやかテラス  
はじめてのスマホ体験講座**  
スマホの基本操作やカメラの使い方など  
対象 市内在住の60歳以上  
料金 無料 申込 1/5(木)から 窓 C で  
富田 Tel.694-7212 1/24(火) 13:00~15:00  
郡家 Tel.685-0479 1/27(金) 10:00~12:00  
春日 Tel.671-7872 1/27(金) 10:00~12:00  
山手 Tel.685-4656 2/2(土) 13:00~15:00  
芝生 Tel.678-6620 2/9(木) 13:00~15:00



ID 078886 申込順100人  
**知ってみよう  
アルコール依存症の基礎知識**  
精神保健福祉士・金文美さんがアルコール依存症の基礎知識について話します  
日時 1/27(金)~2/28(火)  
場所 ウェブ  
料金 無料  
問合 保健予防課  
Tel.661-9332  
申込 1/4(水)~2/22(水)に HP で



ID 078880 申込順60人  
**ヤングケアラーを  
知っていますか?**  
立命館大学教授・斎藤真緒さんからヤングケアラーについて学びます。保育あり(要予約)  
日時 1/18(水) 10:00~12:00  
場所 春日ふれあい文化センター  
料金 無料  
問合 市人権まちづくり協会/Tel.647-7825、FM.647-7233  
申込 1/4(水)~16(月)に C F X で (基本事項記入)  
※手話通訳あり



ID 078775 当日先着150人  
**withコロナ時代の  
「腹痛」について**  
消化器内科医師が腹痛や胃もたれ、下痢の原因となる病気について講演します  
日時 1/21(土) 10:00~11:30  
場所 生涯学習センター2階 多目的ホール  
料金 無料  
問合 第一東和会病院  
Tel.671-1008



ID 077807 抽選20人  
**シニアのための  
はじめてのスマホ**  
スマホの基本操作やインターネットの使用方法などを学びます  
対象 スマホを持っていない人など  
日時 1/24(火) 13:30~15:30  
場所 南大冠公民館  
料金 無料  
問合 Tel.673-1477  
申込 1/5(木)~11(水)に HP 窓 C で



ID 029250 当日先着各20人  
**不登校を共に考える  
交流学習会**  
不登校について共に考えたり話したり、情報交換をします。お悩み相談も  
対象 不登校児童・生徒、保護者など  
日時 1/28(土)、2/25(土)、3/25(土) 13:00~15:00  
場所 クロスパル高槻  
料金 無料  
問合 青少年センター/Tel.685-3724



ID 069377 申込順18人  
**認知症パートナー養成講座**  
認知症の人と一緒にさまざまな活動をするために学びませんか?  
対象 認知症サポーター養成講座を受講した人  
日時 1/20(金)・27(金)、2/3(金) 10:00~12:00 (全3回)  
場所 総合センター14階会議室など  
料金 無料  
問合 福祉相談支援課/Tel.674-7171  
申込 1/4(水)~18(水)に HP 窓 C で



ID 078238 申込順30人  
**劇で伝える  
知ってほしいな社会問題**  
平安女学院大学の学生が演じる劇を鑑賞後、演じた内容について学びます  
日時 1/21(土) 10:00~12:00  
場所 クロスパル高槻  
料金 無料  
問合 青少年センター/Tel.685-3724  
申込 1/4(水)~20(金)に HP 窓 C で



抽選30人  
**手話講習会入門コース  
昼の部**  
手話について基本から学ぶ、手話ボランティアの養成講座です  
対象 中学校卒業以上で手話講習会を受けたことがない人  
日時 2/1~6/21 10:00~12:00 (全20回)  
場所 障がい者福祉センター  
料金 1,500円 (別途教材費必要)  
問合 市ボランティア・市民活動センター  
Tel.661-2202、〒569-0065城西町4-6  
申込 1/4(水)~20(金)に 往 で (基本事項と年齢記入)



ID 079090 申込順50人  
**古生物の復元画の描き方**  
小学館図鑑イラストを制作した京都精華大学教授・小田隆さんの古生物の描き方講座です  
対象 小学4年生以上 (小学生は保護者同伴)  
日時 1/28(土) 13:30~15:30  
場所 生涯学習センター3階研修室  
料金 無料  
問合 あくあびあ芥川/Tel.692-5041  
申込 1/6(金)9:00から C で



申込順20人  
**赤十字健康生活支援講習  
支援員養成講習**  
高齢者の健康と安全、介護予防などの役立つ知識と技術を学べます  
対象 高校生以上  
日時 1/20~2/17 13:30~16:30 (全5回)  
場所 清水コミュニティセンター  
料金 無料  
問合 市赤十字奉仕団事務局/Tel.674-7163  
申込 1/4(水)~10(水)に C で



ID 029243 当日先着各20人  
**ひきこもりを共に考える  
交流学習会**  
ひきこもりについて共に考え、解決のきっかけをつかみましょう  
対象 15歳以上のひきこもりの人、家族など  
日時 1/21(土)、2/18(土)、3/18(土) 14:00~17:00  
場所 クロスパル高槻  
料金 各500円 (本人と家族無料)  
問合 青少年センター/Tel.685-3724



ID 076913 申込順22人  
**リーダーを目指す女性の  
アサーティブ講座**  
ホワイトボードを使い、効率的な会議の進め方などを学びましょう  
日時 1/25(水)、2/1(水)・8(水) 14:00~16:00 (全3回)  
場所 クロスパル高槻  
料金 無料  
問合 男女共同参画センター/Tel.685-3725  
申込 1/4(水)から HP 窓 C で  
※保育あり



ID 029273 当日先着各20人  
**不登校おしゃべりサロン  
ココロ**  
同じ悩みや不安を抱えている人同士が気軽に語り合います  
対象 不登校児童・生徒、保護者など  
日時 1/28(土)、2/25(土)、3/25(土) 15:00~17:00  
場所 クロスパル高槻  
料金 無料  
問合 青少年センター/Tel.685-3724



ID 078473 申込順各10人  
**すこやかテラススマホ講座**  
①Wi-Fi接続②LINE講座  
対象 市内在住の60歳以上  
料金 無料  
申込 1/5(木)から 窓 C で  
①富田 Tel.694-7212 1/20(金) 13:30~14:30  
①郡家 Tel.685-0479 1/25(水) 13:30~14:30  
①春日 Tel.671-7872 1/18(水) 13:30~14:30  
①山手 Tel.685-4656 2/9(木) 10:30~11:30  
②芝生 Tel.678-6620 1/27(金) 13:30~14:30



ID 079082 申込順30人  
**自然観察会  
バードウォッチング**  
学芸員と一緒に双眼鏡などで芥川周辺の冬鳥を観察します  
対象 小学生以上 (小学生は保護者同伴)  
日時 1/22(日) 13:30~15:30  
場所 芥川緑地周辺  
料金 無料  
問合 あくあびあ芥川/Tel.692-5041  
申込 1/6(金)9:00から C で

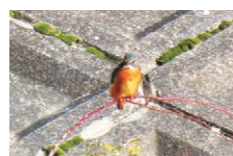

ID 074509 抽選25人  
**ジェンダーの視点から読み解く  
メディアリテラシー**  
あなたらしくをサポート・波多江みゆきさんから男らしさや女らしさの固定観念について学びます  
日時 1/26(木) 10:00~12:00  
場所 南大冠公民館  
料金 無料  
問合 Tel.673-1477  
申込 1/4(水)~13(金)に HP 窓 C で  
※保育あり



ID 076573 抽選30人  
**oioi(オイオイ)と  
楽しく学ぶ手話**  
手話エンターテイメント発信団・oioiが楽しく手話をレクチャーします  
日時 1/29(日) 10:00~12:00  
場所 如是公民館  
料金 無料  
問合 Tel.693-1866  
申込 1/4(水)~16(月)に HP 窓 C で



ID 078855 申込順30人

### アンガーマネジメントを身につけよう

「ちょっと怒りすぎたかな…」と後悔をしないよう学んでみませんか？保育あり（要予約）

日時 1/31(火) 10:00～12:00  
場所 三箇牧公民館  
料金 無料  
問合せ 市人権まちづくり協会／TEL647-7825、FAX647-7233  
申込 1/4(水)～18(水)に **C F** で  
(基本事項記入) ※手話通訳あり



ID 079262 申込順50人

### DVが女性と子どもに与える影響と心の回復

子ども家庭サポーター・辻由起さんによる講演です。保育・手話通訳あり（要予約）

日時 1/31(火) 10:00～12:00  
場所 富田ふれあい文化センター  
料金 無料  
問合せ TEL694-5451、FAX694-5453  
申込 1/5(木)～20(金)に **C F** で（基本事項記入）



ID 077732 申込順15人

### すこやかエイジング講座 上級

友人やグループ仲間に伝えてほしい認知症予防を学ぶ講座です

対象 市内在住のおおむね60歳以上  
日時 1/31(火) 14:00～15:30  
場所 総合センター6階会議室  
料金 無料  
問合せ 長寿介護課／TEL674-7881  
申込 1/4(水)から **HP** **C** で



ID 079050 申込順各12人

### はじめてのパソコン講座

基本的な操作やホームページ検索などを実践。パソコンの便利さを体験します

対象 パソコン初心者  
日時 2/1(水)・2(木) 13:00～16:00 (全2回)、  
2/27(月)・28(火) 13:00～16:00 (全2回)  
場所 富田ふれあい文化センター  
料金 各2,400円  
問合せ TEL694-5451  
申込 1/5(木)から **C** で



ID 078879 申込順15人

### ボランティア体験講座

障がいのある人へのボランティア活動に関心のある初心者向けの体験講座です

日時 2/1～3/8 13:30～15:30 (全6回)  
場所 障がい者福祉センター  
料金 無料  
問合せ TEL672-0267、FAX661-3508  
申込 1/4(水)～27(金)に **HP** **C** **F** で  
(基本事項と生年月日記入)



ID 078715 申込順35人

### いちから知りたい キャッシュレス決済

金融広報アドバイザー・大久保育子さんからキャッシュレス決済について学びます

日時 2/3(金) 14:00～15:30  
場所 クロスパル高槻  
料金 無料  
問合せ 消費生活センター／TEL683-0999  
申込 1/6(金)から **HP** **C** **F** で



ID 079637 当日先着35人

### 手話学習会

堺市視覚・聴覚障害者センター・岩本重雄さんから新しく作られた手話を学びます

日時 2/4(土) 14:00～16:00  
場所 今城塚公民館  
料金 無料  
問合せ 市聴覚障害者協会  
TEL672-0672、FAX672-8541



ID 079584 申込順70人

### あま歴史講演会

大阪府立弥生文化博物館・塚本浩司さんが弥生時代の農耕について講演します

日時 2/5(日) 13:30～15:30  
場所 安満遺跡公園Park Center  
料金 200円  
問合せ 安満人倶楽部  
TEL648-4725  
(安満遺跡公園事務所内)  
申込 1/5(木)～15(日)に **HP** で



ID 078160 抽選50人

### 人権講座 グリーフケアを学ぶ

願生寺住職・大河内大博さんからグリーフケアについて学びます。保育あり（要予約）

対象 市内在住の人  
日時 2/8(水) 10:00～12:00  
場所 今城塚公民館 料金 無料  
問合せ TEL683-3331、FAX683-6159  
申込 1/16(月)～23(月)に **HP** **C** **F** で  
(基本事項記入) ※手話通訳あり



ID 079051 申込順各10人

### はじめてのタブレット講座

基本的な操作方法などを実践。タブレットの楽しさ、便利さを体験します

対象 タブレット初心者  
日時 2/9(木)・22(水) 10:00～、13:00～ (各2時間)  
場所 富田ふれあい文化センター  
料金 各700円  
問合せ TEL694-5451  
申込 1/5(木)から **C** で



ID 072775 申込順各5人

### 研修会 デイジーの使い方

日本ライトハウス情報文化センター・竹下巨さんから使い方を学びます

対象 市内在住の視覚障がい者と家族、交流を希望する人  
日時 2/10(金) 13:00～16:00 (60分/回、3回)  
場所 障がい者福祉センター 料金 無料  
問合せ 市視覚障害者福祉協会／TEL・FAX675-1232  
申込 1/4(水)～11(水)に **C** **F** で  
(参加者全員の基本事項と手帳の有無記入)



ID 078738 抽選20組

### 親子で一緒にいのちのおはなし

赤ちゃんはどこからくるの？そんな疑問に助産師が明るくさわやかに包み隠さず答えます

対象 小学生(4月から1年生含む)と保護者  
日時 2/11(祝) 10:00～12:00  
場所 クロスパル高槻  
料金 無料  
問合せ 青少年センター／TEL685-3724  
申込 1/16(月)～22(日)に **HP** **C** で ※保育あり



ID 078781 抽選20人

### 子どものための奨学金勉強会&相談会

女性とシングルマザーのお金の専門家・浅井優花さんから奨学金について学びます

対象 ひとり親家庭の親と子ども  
日時 2/19(日) 10:00～13:30  
場所 クロスパル高槻 料金 無料  
問合せ 市ひとり親家庭福祉会／TEL674-7832  
(子ども育成課内)  
申込 12/26(月)～2/6(月)に **HP** **は** で  
(基本事項と子どもの名前・学年記入) ※保育あり



ID 077743 申込順30人

### 応急手当講習会 (普通救命講習Ⅰ)

AEDを用いた心肺蘇生法や応急処置など。受講後、普通救命講習修了証を授与

対象 中学生以上  
日時 2/22(水) 9:30～12:30  
場所 市消防本部  
料金 無料  
問合せ 中消防署／TEL674-7996  
申込 1/22(日)～2/15(水)に **HP** **C** で  
※最寄りの消防署でも受け付け



ID 076917 申込順100人

### 男女共同参画フォーラム「ミモザウェイズ」

時代をさかのぼりジェンダー平等への道をたどる、ユーモア溢れる朗読劇です

日時 2/23(祝) 13:30～15:30  
場所 クロスパル高槻  
料金 無料  
問合せ 男女共同参画センター／TEL685-3725  
申込 1/6(金)から **HP** **C** **F** で  
※保育・手話通訳あり



抽選各50人

### けやきの森市民大学 冬期講座

日時 14:00～15:30  
場所 生涯学習センター3階 研修室  
問合せ TEL674-7700、FAX674-7704  
申込 1/10(火)までに **HP** **C** **F** **郵** で  
(基本事項記入)



毎日新聞社提携講座

講師は①社会部・岸達也さん②社会部・宮川佐知子さん③校閲センター・澤村斉美さん。2,000円(全3回)  
①安倍元首相銃撃事件で見えたもの 2/6(月)  
②ウクライナ避難民～モルドバからの報告 2/13(月)  
③新聞校閲から考える日本語のいま 2/20(月)

### 特別講座 壁画古墳の謎を解く

講師は阪南大学教授・来村多加史さん。1,500円(全2回)  
キトラ古墳の壁画を読み解く 2/9(水)  
高松塚古墳の壁画を読み解く 2/16(水)



抽選50人

### 自転車の乗り方はなぜ忘れない？運動学習とは？

講師は大阪医科薬科大学講師・佐々木真理さん、同大学講師(准)・江頭良明さん

日時 2/21(火) 14:00～15:30  
場所 生涯学習センター3階研修室  
料金 無料  
問合せ TEL674-7700  
申込 1/10(火)までに **往** で  
(基本事項記入)



ID 077595 申込順20人

### 野鳥観察会

あくあびあ芥川芸員・高田みちよさんの説明を聞きながら野鳥観察します。雨天中止

対象 市内在住の人  
日時 2/4(土) 10:00～12:00  
場所 津之江公園など  
料金 200円  
問合せ 農林緑政課  
TEL674-7402  
申込 1/5(木)～31(火)に **HP** **C** **F** で



ID 005784 申込順各20人

### 高齢者への生活支援を学ぶ

生活援助やボランティア活動を学ぶ講座。車いす演習あり

場所 高槻商工会議所(大手町)  
料金 無料  
問合せ 長寿介護課／TEL674-7181  
申込 1/10(火)から **HP** **C** **F** で  
介護予防・生活支援サービス事業者研修 2/2(木)・3(金)・8(水) 10:00～16:00 (8日は12:00まで、全3回)  
生活支援サポーター登録者研修 2/8(水) 13:00～15:00。  
上記研修を受けた人かヘルパー資格などを持つ人



**ID 037632 申込順40人**  
**たかつき市民カレッジ**  
 「人生100年を楽しく学ぶ」を開設します  
**対象** 市内在住の55歳以上  
**日時** 4月～6年3月の第1・3火曜  
**場所** 地域福祉会館（城西町）など  
**料金** 20,000円  
**問合せ** たかつき市民カレッジ  
 TEL・FAX689-3674  
 〒569-1021弥生が丘町43-17  
**申込** 3/31(金)までに HP F 郵 で



**ID 079234**  
**医工薬シンポジウム**  
 学生生活支援の視点から、新しい大学教育について考えます  
**日時** 2/1(水)～3/31(金)  
**場所** ウェブ  
**料金** 無料  
**問合せ** 関西大学・大阪医科薬科大学  
 医工薬連携科学教育研究機構  
 TEL683-1221



**当日先着**  
**たかつきスクールJAZZ**  
**コンテスト**  
 プロのジャズミュージシャンがスクールバンドを審査するコンテストを開催します  
**場所** 高槻現代劇場中ホール  
**料金** 無料 **問合せ** TEL671-1062  
**スクールバンドコンテスト**  
 1/15(日) 10:20～17:00。200人  
**米國空軍太平洋音楽隊の演奏**  
 1/15(日) 18:00～19:00。600人



**当日先着200人**  
**高槻市民寄席**  
 落語愛好家・断の会じゅげむによる寄席  
**日時** 1/22(日) 14:00～16:00  
**場所** 生涯学習センター1階  
 展示ホール  
**料金** 無料  
**問合せ** TEL674-7700



**ID 078272**  
**三島高校芸術祭**  
**美術展・書道展**  
 三島高校の生徒が創作した作品を展示します  
**場所** 高槻阪急（白梅町）  
**料金** 無料  
**問合せ** 三島高等学校  
 TEL682-5884  
**美術展** 1/23(月)～28(土) 11:00～19:00  
**書道展** 1/30(月)～2/4(土) 11:00～19:00



**当日先着100人**  
**ランチタイム・**  
**ロビーコンサート**  
 高槻音楽家協会による美しい音楽の生演奏をお楽しみください  
**日時** 1/24(火)  
 12:10～12:40  
**場所** 生涯学習センター1階ロビー  
**料金** 無料  
**問合せ** TEL674-7700



**ID 031756 当日先着各60人**  
**小寺池図書館朗読会**  
**本を楽しむ会**  
 青木祐子著「料理茶屋の女」など  
**日時** 1/26(木)、2/23(祝)、3/23(木)  
 13:30～15:00  
**場所** 小寺池図書館  
**料金** 無料  
**問合せ** TEL696-2880



**ID 078575 当日先着60人**  
**中央図書館朗読会**  
 藤沢周平著「朝顔」など作品を朗読します  
**日時** 1/28(土)  
 14:00～15:30  
**場所** 総合センター14階会議室  
**料金** 無料  
**問合せ** 中央図書館／TEL674-7800



**ID 077286 抽選20人**  
**冬の映画会**  
**「月光の夏」**  
 出撃を控えた若い特攻隊員を通し、人権の大切さ・重さを再認識する映画です  
**日時** 1/30(月) 10:00～12:00  
**場所** 三箇牧公民館  
**料金** 無料  
**問合せ** TEL677-0965  
**申込** 1/6(金)～12(木)に HP 窓 C で



**ID 077150 抽選30人**  
**沖縄の唄三線**  
**命(ぬち)どう室**  
 平和への願いを込めてNENI'S (ネーニース) が唄い語ります  
**日時** 2/3(金) 10:00～12:00  
**場所** 五領公民館  
**料金** 無料  
**問合せ** TEL669-6169、FAX669-6165  
**申込** 1/4(水)～12(木)に HP 窓 C F で  
 (基本事項と性別、年代記入)  
 ※保育・手話通訳あり



**ID 078672 抽選50人**  
**冬はほっこり**  
**ピアノ・クラシック**  
 世界で活躍したピアニスト・宮崎剛さんの奏でる音色に包まれましょう  
**対象** 小学生以上  
 (小学生は保護者同伴)  
**日時** 2/4(土) 14:00～16:00  
**場所** 富田公民館  
**料金** 無料  
**問合せ** TEL693-1671  
**申込** 1/4(水)～10(火)に HP 窓 C で ※保育あり



**ID 079228 抽選100組 80**  
**市民ウィンタースポーツデー**  
 アイススケート部やアイスホッケー部によるエキシビション。車不可。1通2人まで  
**対象** 市内在住の人  
**日時** 2/19(日) 14:00～17:00  
**場所** 関西大学たかつきアイスアリーナ（霊仙寺町2）  
**料金** 無料  
**問合せ** みらい創生室／TEL674-7392  
**申込** 2/3(金)までに HP 往 で (参加者全員の基本事項記入)



**ID 005707 当日先着**  
**元気体操クラス 1・2月**  
 椅子を使った健康体操を行います。体の筋肉一つ一つを丁寧に伸ばし、鍛えます  
**対象** 市内在住の60歳以上  
**場所** 各すこやかテラスなど  
**料金** 無料 **問合せ** 長寿介護課／TEL674-7881



**午前** 10:10～、11:10～ (各30分)  
 ●富田 1/4(水)・16(月)・18(水)、2/1(水)・6(月)・15(水)・20(月)。各28人  
 ●山手 1/5(木)・19(木)・23(月)、2/2(木)・13(月)・16(木)・27(月)。各39人  
 ●高槻センター街ビル  
 1/5(木)・10(火)・12(木)・17(火)・19(木)・24(火)・26(木)、  
 2/2(木)・7(火)・9(木)・14(火)・16(木)・21(火)・28(火)。各33人  
 ●芝生 1/11(水)・25(水)、2/8(水)・22(水)。各33人  
 ●郡家 1/12(木)・26(木)、2/9(木)。各45人  
**午後** 14:10～、15:10～ (各30分)  
 ●春日 1/4(水)・6(金)・10(火)・20(金)・24(火)、  
 2/1(水)・3(金)・14(火)・17(金)・28(火)。各28人  
 ●富田 1/5(木)、2/2(木)。各28人  
 ●芝生 1/5(木)・12(木)・19(木)、2/2(木)・9(木)・16(木)。各33人  
 ●郡家 1/10(火)・18(水)・27(金)、  
 2/14(火)・15(水)・24(金)。各45人  
 ●山手 1/17(火)、2/21(火)。各39人

**ID 005710 当日先着**  
**もてきんスタジオ 1・2月**  
 足腰の筋力向上などを旨とした体操プログラム。音楽に合わせて楽しもう  
**対象** 市内在住のおおむね60歳以上  
**料金** 無料  
**問合せ** 長寿介護課／TEL674-7881



**安満遺跡公園SAKURA広場周辺**  
 1/10～24、2/7～28の火曜 10:10～、11:10～(各30分)  
**富田支所前屋外広場** ※雨天中止  
 1/13～27、2/3～24の金曜 10:10～、11:10～(各30分)

**ID 064328 申込順各150人**  
**ニュースポーツの集い**  
 フライングディスクやふうせんバレーなどを楽しみましょう  
**対象** 小学生以下と保護者  
**日時** 2/19(日) 9:30～11:30  
**場所** 古曽部防災公園体育館  
**料金** 無料  
**問合せ** 文化スポーツ振興課／TEL674-7649  
**申込** 1/4(水)～2/10(金)に HP で



## 広告掲載欄

広告内容に関する一切の責任は広告主に帰属します。掲載の申し込みは(株)ウィット(Tel.072-668-3275)へ

## 展 示

エミル高槻2階

展示館けやき

ゆうの会新春展  
 1/13(金)～18(水)

JR高槻駅南側地下通路

えきちかギャラリー

KWSカワセミクラブ写真展／  
 萩谷味舌工房陶芸教室作品展  
 1/4(水)～16(月)

平安女学院大学作品展／  
 山手陶袖会作品展  
 1/17(火)～30(月)

高槻まごころ作品展／  
 かな書道あじさい作品展  
 1/31(火)～2/13(月)

総合センター1階ロビー

桃園ギャラリー

ひまわり水彩画クラブ作品展  
 1/5(木)～18(水)

なでしこ会作品展  
 1/19(木)～2/1(火)

ID 079188 抽選各24組 80

### 親子スケート教室

アイススケート部やアイスホッケー部の部員たちが指導します。車での来場不可

場所 関西大学たかつきアイスアリーナ (霊仙寺町2)

料金 500円

問合せ TEL690-2508

#### 市内在住の小学1～3年生と保護者

1/22(日)13:30～15:30。1/11(水)までに HP で

#### 市内在住の小学4～6年生と保護者

2/12(日)13:30～15:30。1/27(金)までに HP で



ID 078804 抽選各5組

### 今城塚古代歴史館 勾玉づくり教室

好きな型紙を選んでロウ石を削って勾玉を作ります

日時 1/14(土)・21(土) 10:15～、13:30～

場所 今城塚古代歴史館  
料金 ロウ石の色が白300円、ピンク・マーブル400円

問合せ TEL682-0820

申込 1/8(日)までに HP で



ID 079068 当日先着各6人

### おさかなステンシル

魚の形や暮らし方を観察して、魚のステンシルカードを作ります

対象 未就学児は保護者同伴  
日時 1/14(土)・15(日) 11:00～15:20 (20分/回、6回)

場所 あくあびあ芥川

料金 無料

問合せ TEL692-5041



ID 078793 抽選各15人

### 今城塚古代歴史館 ハニワづくり教室

粘土をこねてオリジナルのハニワを作ります。作品は約1カ月後に手渡し

日時 1/15(日)・22(日) 10:15～12:00

場所 今城塚古代歴史館  
料金 300円

問合せ TEL682-0820

申込 1/8(日)までに HP で



ID 078432 抽選8組

### 子どもと一緒に はじめてのピザづくり

子どもと一緒にピザ、スープ、サラダを調理し試食します

対象 小学生と保護者  
日時 2/4(土) 10:00～13:00

場所 富田公民館  
料金 600円

問合せ 富田青少年交流センター/TEL694-5454

申込 1/11(水)～18(水)に HP 窓 で



ID 079163 抽選20人

### 作って遊ぼう 割り箸鉄砲

高槻スカウト連絡会のスタッフと割り箸で鉄砲を作って、的当てをして遊びます

対象 5歳～小学生  
日時 2/18(土) 10:00～12:00

場所 クロスパル高槻  
料金 無料

問合せ 青少年センター/TEL685-3724

申込 1/4(水)～2/2(水)に HP 窓 で



ID 004121 当日先着各15人

### 緑の相談

花や樹木の育て方や管理などの個別相談を行います

日時 1/11(水)、2/8(水)、3/8(水) 13:30～15:30

場所 総合センター1階ロビー

料金 無料

問合せ 農林緑政課/TEL674-7402



申込順20人程度

### 外国人のための オンライン相談

在留資格や結婚・離婚、生活面などについて弁護士などにZoomで相談できます

対象 市内在住の外国人

日時 1/22(日)～27(金) 9:30～20:00 (22(日)は13:30～16:30、24(水)は16:00まで、25(水)は17:00まで、26(木)は12:00まで)

場所 総合センター4階会議室、ウェブ

料金 無料 問合せ 市都市交流協会/TEL674-7396

申込 1/6(金)から各実施日の8日前までに 窓 HP LINE で



## 各スポーツ連盟・団・協会が開催する教室

場所 A=堤運動広場体育館、B=青少年運動広場、C=堤運動広場、D=総合体育館、E=古曽部防災公園体育館、F=史跡跡上郡衙跡西仮設広場(郡家新町)、G=南大樋運動広場、H=淀川河川公園(大塚地区)、I=陸上競技場

問合せ 市スポーツ団体協議会/TEL677-2285(総合スポーツセンター内)



市ホームページ

空手道	当日直接、会場へ				
体験教室	5歳以上	1/8～3/26の日曜 9:00～12:00 (1/15、2/12、3/19除く)	A	無料	
サッカー	当日直接、会場へ				
キッズ教室	5歳～小学2年生	1/11～3/29の水曜 15:00～17:00 (3/22除く)	B	200円/回	
放課後教室	小学3～6年生	1/11～3/29の水曜 15:00～17:00 (3/22除く)	B	300円/回	
ゴールキーパー育成講習会	小学3・4年生	1/11(水)、2/8(水)、3/8(水) 18:00～19:30	C	500円/回	
ゴールキーパー育成講習会	小学5・6年生	1/11(水)、2/8(水)、3/8(水) 19:20～20:50	C	500円/回	
シニア教室	おおむね60歳以上	1/13～3/24の金曜 15:00～17:00 (2/3、3/3除く)	B	200円/回	
柔道	当日直接、会場へ				
教室	小学生	1/6～3/31の水・金曜 18:30～19:30 (3/22除く)	D	入会金2,000円、 月会費3,000円 ※別途保険料必要	
	中学生以上	1/6～3/31の水・金曜 19:30～20:30 (3/22除く)			
少林寺拳法	当日直接、会場へ				
体験教室	小学生以上	1/15(日) 13:00～14:30 2/5(日)、3/5(日) 13:00～14:30	E	無料	
スポーツ少年団(少林寺拳法)	当日直接、会場へ				
教室	小学生以上	1/15(日)、2/26(日)、3/26(日) 9:00～12:00 2/15(水)、3/15(水) 18:00～21:00	D	無料	
卓球	当日12:30に直接、会場へ				
教室	小学4年生以上の初心者	2/4(土) 13:00～17:00	D	一般500円、 小学4年生～高校生300円	
バスケットボール	1/4(水)から連盟ホームページで受付				
教室	小学生以上	1/29(日) 9:30～11:30	E	300円	
バタンク	当日12:45～13:00に直接、会場へ				
教室	中学生以上	1/11～3/31の月・水・金曜 13:00～15:30 (祝日除く) ※雨天中止	F	年会費1,000円 ※体験無料	
陸上	陸上競技連盟/TEL688-3434 (マエカワ)				
高槻陸上教室(高槻JAC)	小・中学生	1/21(土) 9:00～10:30 1/28(土) 9:00～10:30	G	入会金3,000円、 月会費小学生1,500円、 中学生2,500円 ※体験無料	
陸上競技教室	小・中学生	2/4(土) 9:00～12:00	I	無料	

施設の個人利用：各施設に個人利用日あり。大人300円、小・中学生150円(陸上競技場は大人200円、小・中学生100円)

ID 037566 ※市内在住、通勤・通学の人以外は利用額2倍  
総合スポーツセンター/TEL677-8200、古曽部防災公園体育館/TEL681-0031

## チャレンジ 詰将棋

ID 063566

### 第8回

#### はじめに

将棋は、相手の玉を早くつかまえたほうが勝ちのゲームです。詰将棋は、玉をつかまえる(=詰ます)手順を考えるゲームで、一人を取り組めるうえ、たくさん問題を解くことで「先の展開を正しく考える力」が身につく、将棋の実力アップにもつながるといわれています。

#### ルール

- 1.自分(攻方)は、つねに連続で相手(玉方)に王手をかける
- 2.相手は盤面に出て自分の持駒以外の玉を除く全ての駒を持っている
- 3.相手は最善を尽くし、最も長く手数がかかるよう逃げる
- 4.相手は無駄な合駒(間に駒を打つ、または間に駒を移動して守る)をしない
- 5.以上のルール以外は、駒の動かし方や一手交代で指すことなど、普通の将棋と同じ

#### 今月のお題 5手詰



ヒント  
退路をふさぐ

先手  
目分

持駒  
金 銀

出題棋士 福崎 文吾九段  
答えは、46ページ

将棋のまち 高槻

# キラリ スポーツ

vol.10

仲間と楽しく、自分の成長や健康のために、生涯付き合えるスポーツを見つけてみてはいかがでしょうか。キラリ輝くスポーツの魅力を伺いました。

教えてくれたのは



西田 満さん  
高槻市柔道連盟



礼に始まり礼に終わる  
感謝を込めて

## 柔道

「礼に始まり、礼に終わる」。柔道は相手がいるからできる競技です。練習前の礼には、今日も相手になってくださいと思いを込めて「お願いします」、練習終わりに、相手をしてくれた感謝の意を込めて「ありがとうございました」の礼を行う。礼を通して、相手に感謝し、柔道をさせてもらっていることに感謝することの大切さを学んでいます。子どもたちに柔道を教える際にも、まずは礼をしっかり身に付けて

もらいます。次に大切なのはけがをしないこと。柔軟や受け身、基本動作を繰り返し練習し、特に頭を打たないように注意しています。そして技の鍛錬です。何といても習得した技がきれいに決まったときの充実感・爽快感は最高です。日々の練習では、自分の強みを生かして新しい技を覚えたり、得意技に磨きをかけたりします。また、初級者は「大腰」という基本的な技の習得からはじめ、段階的な練習を経て背負い投げ

などの難しい技に挑戦していきます。常日頃から意識をして子どもたちに伝えていることは、「柔道をしているのではなく、柔道をさせてもらっている」ということです。保護者から理解と協力があるから柔道ができる。一緒に練習してくれる相手がいるから柔道ができる。だから周りの人に感謝し柔道をさせてもらっていることに感謝しようと言っています。お互いが支え合っていることを再認識できるよう、柔道を通じて伝えていきたいです。

### 柔道を始めたい人は

問合 高槻市柔道連盟  
Tel.090-8757-1847 (ハギワラ)  
日時 毎週水・金曜  
18:30~19:30 (小学生)、  
19:30~20:30 (中学生以上)  
場所 総合体育館

### その他のスポーツは

問合 市スポーツ団体協議会  
Tel・FAX677-2285、平日9:00~16:00  
Eメール takatsuki.sp.kyougikai@gmail.com

市スポーツ団体協議会HP



## Health Care ヘルスケア

### 重症化リスクのない64歳以下 新型コロナを疑う症状あればまずは自己検査

咳や熱などの症状が出た場合、年齢や重症化リスクのある、なしで検査や受診の流れが異なります。重症化リスクなどのない64歳以下の人は、検査キットでの自己検査をお願いします(20ページに関連記事)。

※正しい検査結果を得るために、発症後12時間以上経過してからの検査を推奨しています

問 保健予防課/Tel.661-9332 ID 002585

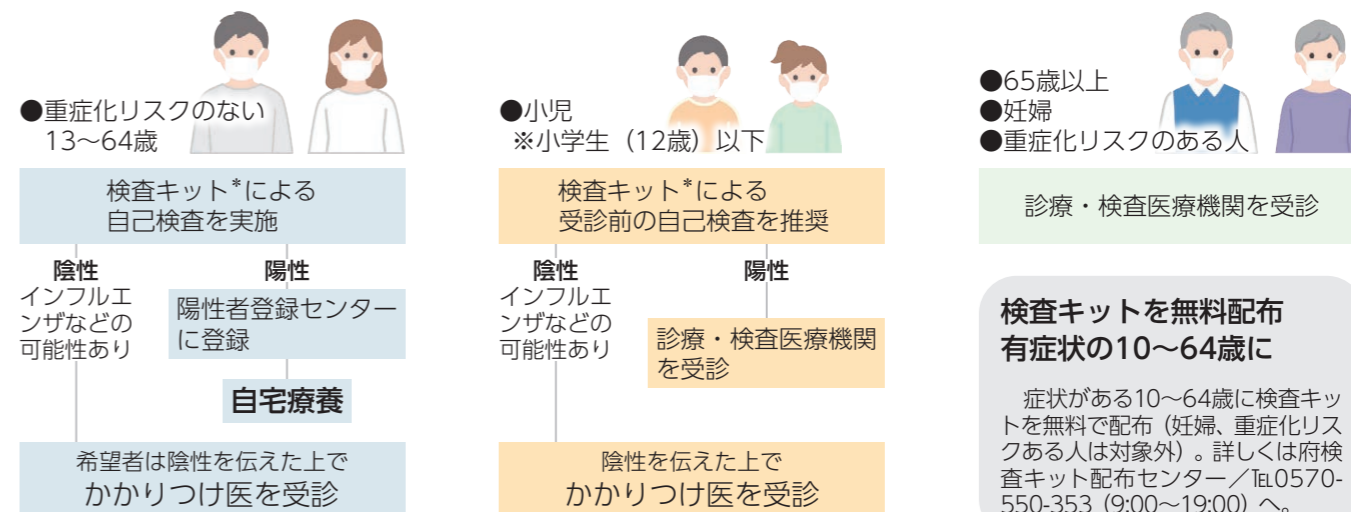

\*検査キットは、体外診断用医薬品または第1類医薬品の新型コロナ抗原定性検査キットを使用してください(ID 080912)

かかりつけ医がない人、受診できる医療機関を知りたい人は...

#### 市新型コロナ受診相談センター

平日9:00~17:15、土・日曜、祝日、12/29(木)~1/3(火)除く

Tel.661-9335

左記の時間以外は...

Tel.050-3531-4455

### 健診・検診

ID 032781

問合 健康づくり推進課/Tel.674-8800

	日時・会場	申込方法
特定健診(9:30~11:00)	1/18(水)・28(火)・2/1(水)・13(月) ☆は骨あり	不要(要受診券・保険証)
オプション	[単独受診可] 肺がん検診、骨の健康度測定 [単独受診不可] ヒロリ菌検査、肝炎ウイルス検診(B・C型)、前立腺(PSA)検査	当日
まとめて健診(午前)	2/8(水)・18(土) 特定健診+肺・大腸がん検診 ※胃がん・ピロリ菌・肝炎・前立腺・骨追加可	1/6(金)から ☎ ☎
子宮頸・乳・大腸がん検診(午後)	2/10(金)★・22(水) ★は保育あり	1/11(水)から HP ☎ ☎ ☎ (保育は ☎)
すこやかドック(午前)	2/22(水) 胃・肺・大腸がん検診 ※骨追加可	随時 HP ☎ ☎ ☎
レディースドック(午前)	2/15(水) 子宮頸・乳・肺・大腸がん検診 ※胃がん・骨追加可	1/11(水)から HP ☎ ☎ ☎
健康相談会(14:00~15:30)	2/7(火) 今城塚公民館 相談員:医師、保健師、管理栄養士、薬剤師	随時 HP ☎ ☎ ☎
歯科健康診査(14:00~15:30)	2/7(火) 今城塚公民館	随時 HP ☎ ☎ ☎

対象

[特定健診] 今年度40~74歳(75歳の誕生日の前日まで)の市国保被保険者 ※特定健診以外は市民だけ  
[がん検診] 肺・大腸=40歳以上、胃=50歳以上、子宮頸=20歳以上女性、乳=30歳以上女性、レディースドック=30歳以上女性  
(胃・子宮頸・乳は前年度未受診者)  
[その他] 前立腺=50~89歳男性、肝炎=今年度40歳以上(B・C型各500円)、ピロリ菌=30~49歳(500円)、歯科=18歳以上(または妊産婦)、骨=40歳以上(500円)

備考

日程の詳細は「健康だより」にも掲載。費用記載なしは無料。その他無料制度あり。対象は非課税・生保世帯(要事前申請)、70歳以上または後期高齢者医療制度に加入している市民。会場の記載がないものは保健センター。胃がん検診はバリウムだけ。申込順。受診時はマスクを必ず着用。発熱時、体調不良時は受診不可。市内の指定医療機関で個別受診可(骨測定除く)

HP ウェブ申込 ☎ 電話 ☎ 窓口



# 市政インフォ information

**お知らせ** 1/18 | **募集** 19/26 | **求人** 27/37

休館日 市民プール 1/7(土)・8日・29日  
クロスパル高槻 1/15(日)

## 申込手段の略

HP ウェブ申込  
窓 窓口  
☎ 電話  
F ファクス

はがき  
郵便  
メール  
往復はがき

※感染予防のためなるべく来庁を避け、ウェブ申込や電話、郵送などをご利用ください

## 基本事項 (F は 郵 メール 往)

①事業名  
②〒・住所  
③氏名(ふりがな)  
④電話番号

※各記事中に住所の記載があるものは、記載の住所へ。  
記載のないものは  
〒569-8501  
(住所記載不要)へ

あて先記載例▶

63 569-8501  
高槻市  
△  
△  
△  
△

ID 083242

## 1 市役所窓口での対話 スピーカーで聞こえやすく

市役所本館・総合センター1階の窓口などで、来庁者と職員の会話をスムーズにするため、専用のスピーカーを設置しました。

新型コロナウイルス感染症拡大防止のために窓口にかけているビニールシートなど、仕切り越しでの会話の聞き取り難さを解消するために設置するもので、高齢者や聴覚に障がいのある人が訪れることの多い長寿介護課や障がい福祉課などの窓口を設置しました。スピーカーには、音が拡散しにくい工夫がされており、会話をしている人には聞き取りやすく、周囲の人には聞こえにくくなっています。

なお、設置には、市議会議員の会派視察費の減額により生じた財源を活用しています。

問合せ 総務課/TEL674-7312



ID 075255

## 2 新型コロナワクチン接種 早めの接種を

1月の集団接種日程は、次のとおりです。なお、個別接種を含め、国が定める接種期限は3月末まで。早めの接種をご検討ください。

※オミクロン株対応ワクチンの接種がまだの人で、最終接種から3カ月が経過しても接種券が届かない場合や紛失した場合は、市新型コロナワクチンコールセンターで再発行の手続きを

### 集団接種

対象 12歳以上、3～5回(オミクロン株対応ワクチン)

場所 グリーンプラザたかつき1号館3階

日時 1/6(金)～29日(金)の金・土・日曜(1/8(日)除く)

金曜13:00～21:00(予約枠は20:00まで)

土・日曜9:00～17:00(予約枠は16:00まで)

※2月の集団接種の体制や個別接種実施の医療機関は、市ホームページへ(接種券に同封の医療機関一覧から変更の場合あり)

問合せ 市新型コロナワクチンコールセンター  
TEL0120-090-555 (1/1(祝)～3(火)・8(日)は休み)

ID 076431

## 3 価格高騰緊急支援給付金 申請は1/31までに

特に物価高の影響が大きい住民税非課税世帯などへの5万円給付(価格高騰緊急支援給付金)の申請期限が迫っています。申請期限を過ぎると給付金を受給できません。期限内に申請してください。なお、①の対象となる可能性がある世帯には、11月に確認書などを発送しています。届いていない場合はお問い合わせください。なお、給付は①②のいずれか一つだけです。

対象 ①住民税非課税世帯 ②家計急変世帯

問合せ 住民税非課税世帯等に対する給付金コールセンター/TEL0120-380-090

申込 1/31(火)までに郵で

ID 005145

## 4 水道管の凍結に注意

寒波や夜の冷え込みなどで水道管が凍結したときは、タオルをかぶせて、ぬるま湯を注ぎましょう。また凍結を防ぐために、水道管やじゃ口(注ぎ口)に保温材などを取り付け、少量の水をじゃ口から出しておくなどの対策があります(右図)。

問合せ 管路整備課  
TEL674-7922



市販の保温材や布切れなどをビニルテープで巻きつける

ID 002363

## 5 国保人間ドック 申請が受診後1回に 委任払いの場合は引き続き事前申請を

市国民健康保険では、人間ドック、脳ドック、肺ドックを受診した場合に、費用の一部を助成しています。これまで受診前後に必要な申請が、1月から受診後だけになります。また、申請期限が受診日の翌日から2年間に延長されます。

なお、人間ドック実施機関に助成金の受け取りを委任する「委任払い」を利用する場合は、これまでどおり受診前に申請が必要です。

対象 30歳以上の保険料を完納している市国民健康保険加入者(特定健診受診者を除く)

※年度中各1回まで

助成 費用の8割(上限30,000円)

問合せ 国民健康保険課/TEL674-7079



ID 037636

## 6 確定申告 スマホからの申告が簡単・便利

確定申告は、申告会場で申告\*だけでなく、スマホからも申告(e-Tax申告)ができます。申告会場は例年混雑するため、スマホからの申告をぜひご利用ください。なお、スマホからの申告にはマイナンバーカードと同カード読み取り対応のスマホが必要です。

\*総合センター1階=2/2(木)～14(火)9:30～15:00(14日は14:00まで)、茨木税務署=2/16(木)～3/15(火)9:00～16:00

問合せ 茨木税務署/TEL072-623-1131

### スマホからの申告のメリット

- 24時間いつでも利用できる
- 画面の案内に沿って入力するだけで自動計算される
- データによる提出のため、書類を持参、印刷、郵送しなくてもいい
- 紙の提出に比べ、還付金の振り込みが早い



ID 031470

## 7 事業者向け 税の申告期限

事業者向けの税の申告期限は下記のとおりです。事業を行う法人・個人は期限までに申告してください。

問合せ 税制課/TEL674-7144

償却資産(固定資産税) ID 031470

申告 1/31(火)まで

対象 1/1現在、市内で土地や家屋を除く事業用資産(構築物・機械・工具・備品など)を所有する法人・個人

法人市民税 ID 001730

申告 確定申告は事業年度終了の日の翌日から2カ月以内、中間(予定)申告は事業年度開始の日以後6カ月を経過した日から2カ月以内

※市内に事務所や事業所などを開設したときや法人の名称・事業年度などを変更したときも届出書を提出

対象 市内に事務所や事業所または寮などを有する法人

事業所税 ID 001731

申告 法人は事業年度終了の日から2カ月以内、個人は3/15(水)まで

対象 市内事業所などで事業を行う法人・個人(市内の事業所などの合計床面積が800㎡以下または、市内の合計従業者数が80人以下を除く)

ID 040278

## 8 市議会議員・市長選挙 立候補予定者説明会

市選挙管理委員会は、4/23(日)執行予定の市議会議員・市長選挙立候補予定者説明会を開催します。立候補に必要な書類などを配布するので、立候補を予定している人は必ず出席してください。

場所 総合センター14階会議室

問合せ 選挙管理委員会事務局/TEL674-7676

市長選挙 2/16(木)10:00～

市議会議員選挙 2/16(木)14:00～

ID 002385

## 9 国保高額療養費の支給 口座登録で自動払い戻しを開始

市国民健康保険では、1月から高額療養費\*について一度申請して口座を登録すると、次回以降は申請不要で自動的に同じ口座へ支給される自動払い戻しを開始します(対象は令和4年9月受診分から)。

自動払い戻しを利用するには、払い戻しが発生した世帯の世帯主に送付する高額療養費支給申請書を提出してください。

\*病院や薬局などの窓口で支払う自己負担額が、1カ月の上限を超えた場合に、超えた分が払い戻しされるもの

問合せ 国民健康保険課/TEL674-7079

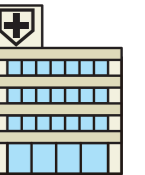

ID 005766

## 10 障がい者控除対象者に 認定書を発行

65歳以上で障がい者手帳を持たない認知症などの高齢者(寝たきりの場合は年齢制限なし)に、所得税、住民税上で障がい者控除を受けるための認定書を長寿介護課で1月から発行します。なお、すでに認定書を持っている人で、心身の状態が変化した場合は、改めて申請してください。

問合せ 長寿介護課/TEL674-7166

ID 002570

## 11 医療関係者は届け出を

医療関係者は、2年ごとに就業状況などを届け出る義務があります。従来どおり紙による届け出も可能ですが、今年度から、従事先の医療機関などがとりまとめる場合は電子システムからの届け出もできますので、希望する人は従事先の医療機関にお問い合わせください。

対象 医師、歯科医師、薬剤師、業務に従事している保健師・助産師・看護師・准看護師・歯科衛生士・歯科技工士

申請 1/4(水)～16(月)に窓で、住所地または、就業地を所管する保健所へ

※従事先の医療機関などがとりまとめる場合はHPも可

問合せ 健康医療政策課/TEL661-9330

ID 082883

## 12 国史跡指定記念 御城印「芥川城」を1/4に発売

芥川城跡が国の史跡に指定されたことを記念し、御城印を1/4(水)から窓口で販売します(19ページに関連記事)。郵送での販売はありません。

場所 しろあ歴史館

料金 1枚300円

※なくなり次第終了

問合せ TEL673-3987



※イメージ

ID 001020

### 13 傍聴できます 市議会(議会運営委員会など)

議事の都合で変更の場合あり。詳細はお問い合わせください。

日時 10:00～(★は14:00～、☆は13:00～)  
場所 市役所本館3階  
問合せ 議会事務局/TEL674-7213

議会運営委員会	1/12(木)
市街地整備促進特別委員会	1/30(月)
史跡整備・活用等特別委員会	1/31(火)★
地方分権推進特別委員会	2/2(木)☆
新名神・交通体系等対策特別委員会	2/2(木)

### 14 傍聴できます 審議会の日程

傍聴には定員あり。事前に各課へ。

場所 A=総合センター、B=市役所本館、  
C=消防本部庁舎

ID 078893 選挙管理委員会定例会 選挙人名簿の登録の抹消など	1/11(水) 10:00～	A (13階)	選挙管理委員会事務局 TEL674-7676
ID 079220 農業委員会定例会 農地法の許可申請など	1/18(水) 13:30～	B (2階)	農業委員会事務局 TEL674-7421
ID 031577 教育委員会定例会 教育に関する基本方針など	1/18(水) 15:00～	A (12階)	教育総務課 TEL674-7620
ID 079535 国民健康保険運営協議会 令和5年度国民健康保険事業	1/25(水) 14:00～	B (3階)	国民健康保険課 TEL674-7072
ID 072129 都市計画審議会 生産緑地地区の変更など	1/30(月) 14:00～	A (14階)	都市づくり推進課 TEL674-7552
ID 081738 開発審査会 開発許可など	2/1(火) 14:00～	B (2階)	審査指導課 TEL674-7567
ID 058406 男女共同参画審議会 第2次男女共同参画計画素案の パブリックコメント結果報告	2/6(月) 10:00～	B (3階)	人権・男女共同参画課 TEL674-7575
ID 073710 水道事業審議会 水道事業の経営や計画	2/8(水) 13:30～	C (3階)	水道部総務企画課 TEL674-7952

ID 002756

### 15 ペットの飼育は愛情と責任を持って

犬や猫などのペットは、飼い主にとっては大切な家族ですが、近所には苦手な人もいられるかもしれません。またペットが命を終えるまで適切に飼育することは飼い主の責任です。次のことに注意し、愛情と責任を持ってペットを飼いましょう。

問合せ 保健衛生課/TEL661-9331

#### 犬

- ・排せつ物はしっかりと処理する
- ・リードなしの散歩は禁止。  
リードは制御できる長さの物を
- ・飼い犬登録、狂犬病予防注射を行う

#### 猫

- ・室内で飼育する
- ・不妊・去勢手術を考える



ID 075698 80

### 16 消防出初式

消防本部・消防団・自衛消防隊、総勢約700人の分列行進、消防団一斉放水、音楽隊演奏などを行います。式典終了後、車両展示を行います。

日時 1/8(日) 10:00～11:15  
場所 第一中学校  
問合せ 警防課/TEL674-7980



### 17 献血日程

400mL献血にご協力ください。体重50kg以上、男性17～69歳、女性18～69歳(65～69歳は60～64歳の間に献血経験が必要)。

問合せ 市献血推進協議会/TEL674-7163



#### エミル高槻

1/5(木)・12(木)・17(火) 10:00～12:00、  
13:00～16:30  
1/9(祝)・29(日) 10:00～12:00、13:00～16:00

#### 松坂屋高槻店

1/11(水) 10:00～12:00、13:00～16:30

### 18 交通遺児への激励金申請を受け付け

交通事故(自動車・航空機・船舶・鉄道など)で保護者を亡くしたり、保護者が重度の後遺障がい者になられたりした人に激励金を交付しています。

対象 市内に住民登録をしている19歳以下の人  
金額 1万円  
問合せ 市社会福祉協議会/TEL674-7496  
申込 2/1(水)までに 窓 で



ID 083036 抽選約600人 80

### 19 高槻城公園芸術文化劇場 開館記念式典 参加者

芸術文化の創造・発信拠点となる劇場がいよいよ開館します。記念すべきオープニングを一緒に祝いましょう。1通2人まで。

日時 3/18(土) 10:00～12:00  
場所 高槻城公園芸術文化劇場  
南館トリシマホール  
料金 無料  
問合せ 歴史にぎわい推進課  
TEL674-7393  
申込 12/27(火)～1/25(水)に HP 往 F で  
(基本事項と年齢、参加人数記入)  
〒566-0001 摂津市千里丘1-13-23  
株式会社シティライフNEW  
FAX06-6368-3505



ID 082825

### 20 市有地の売り払い 一般競争入札参加者

市が保有する土地を売り払う一般競争入札への参加者を募集。条件の詳細は、1/4(火)から配布する実施要領でご確認ください。

対象 日吉台一番町29-1、宮が谷町584-8。雑種地  
239.43㎡。最低売払価格は2,490万円  
問合せ アセットマネジメント推進室/TEL674-7688  
申込 1/4(火)～31(火)に 窓 郵 で

ID 078496 選考2人

### 21 保健医療審議会 市民委員

保健・医療の課題や「健康たかつき21」の推進などについて審議する同審議会の市民委員を募集。委嘱期間は4/1から2年。

対象 市内在住の18歳以上(4/1現在)で、年3～5回程度平日に開催する会議に出席できる人  
報酬 日額9,100円  
問合せ 健康医療政策課/TEL661-9330  
〒569-0052 城東町5-7  
申込 1/20(金)までに HP 窓 郵 で(小論文「私の考える高槻市民の健康づくりについて」(応募動機を含む、計1,000字程度)、基本事項、性別、生年月日、略歴記入)

### 22 保育園などで働きたい人向け セミナー・相談会参加者

民間の認可保育園、認定こども園などで働きたい人向けのセミナー・相談会に参加する人を募集。

対象 保育士、栄養士、調理員、看護師(取得見込みも含む)  
場所 高槻子ども未来館  
問合せ 市保育士・保育所支援センター  
TEL648-3243(保育幼稚園総務課内)

#### セミナー・相談会

ID 047473 申込順40人

●保育士のためのセミナー  
保育現場ですぐに役立つ乳幼児向けの「おはなし」を学びます。  
日時 1/14(土) 13:30～15:00  
申込 1/4(火)から HP 窓 郵 で

ID 077759 当日先着10人程度

●土曜日就職相談会  
市内の保育園などへの就職を目指す人のための個別相談会です。  
日時 1/14(土) 10:00～12:00



ID 078959

### 23 はにたんミュージアムショップ 物販事業者

今城塚古代歴史館内「いましろ大王の社はにたんミュージアムショップ」で、市の歴史・文化・自然などの地域資源を活用したオリジナルグッズや図録、お土産などを販売する事業者を募集。期間は4/1から3年。

対象 府内に本社か本店または、事務所がある法人・団体  
問合せ 観光シティセールス課/TEL674-7830  
申込 1/17(火)～2/6(月)に 窓 郵 で

ID 078952

### 24 国有林モニター

国有林の事業運営などについて理解を深めたり、意見や要望を述べたりする同モニターを募集。

対象 府内在住の18歳以上  
問合せ 近畿中国森林管理局企画調整課  
TEL06-6881-3412  
〒530-0042 大阪市北区天満橋1-8-75  
申込 1/4(火)～31(火)に HP 郵 窓 で

ID 048953

### 25 新年市民俳句大会 俳句作品

同大会へ投句する俳句を募集。2/10(金)に俳句連盟ホームページで発表。  
料金 3句1,000円 ※定額小為替または現金書留  
問合せ 市俳句連盟/TEL687-0552(イワデ)  
〒569-3016 松が丘2-3-17  
申込 1/13(金)までに 郵 で(基本事項と作品、俳号記入)

## 広告掲載欄

掲載の申し込みは(株)ウィット(TEL072-668-3275)へ

ID 077509 申込順168人

## 26 三市一町合同就職フェア参加者

企業29社による合同就職フェア（就職面接会、就職関連相談ブース、各種セミナー）への参加者を募集。

日時 1/24(火) 13:00~16:00

場所 摂津市立コミュニティプラザ

料金 無料

問合せ 摂津市産業振興課  
Tel.06-6383-1362

申込 1/4(水)~23(月)に ☎ で



## 27 令和5年度採用の市職員

4月採用予定の給食調理員、任期付看護師、行政事務業務従事職員（会計年度任用職員）を募集。

問合せ 人事企画室 / Tel.674-7333

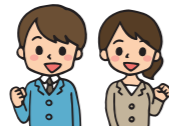

ID 001524 選考1人

### 給食調理員

資格 昭和62年4/2以降生まれの調理師または栄養士（3月末までに取得見込みの人含む）

場所 市立小・中学校、保育所など

試験 2/4(土)

申込 1/5(木)~18(水)に HP で

ID 001524 選考3人

### 任期付看護師

資格 看護師

場所 市立保育所、認定こども園など

試験 2/19(日)

申込 1/5(木)~18(水)に HP ☎ で

ID 082877 選考20人

### 行政事務業務従事職員

勤務 週4日、8:45~17:00または9:00~17:15など

資格 3年以上勤務経験のあるパソコンの基本操作ができる人（1/1時点）

月額 150,613円（ボーナスあり）

試験 2/4(土)

申込 1/5(木)~18(水)に HP で

ID 082877 選考1人

### 行政事務業務従事職員（障がい者）

勤務 週4日、8:45~17:00または9:00~17:15など

資格 身体障がい者手帳か療育手帳または、精神障がい者保健福祉手帳を持ち、パソコンの基本操作ができる人

月額 150,613円（ボーナスあり）

試験 2/4(土)

申込 1/5(木)~18(水)に HP ☎ で

ID 079457 選考1人程度

## 28 歴史館専門員

民俗などの文化財調査業務などを行う人（会計年度任用職員）を募集。

勤務 4月から週4日、9:00~17:15

場所 しろあと歴史館

資格 学芸員で民俗文化財の調査や博物館での普及啓発活動の経験がある人（3月末までに取得見込みの人含む）

月額 173,764円（ボーナスあり）

試験 2/12(日)

問合せ しろあと歴史館 / Tel.673-3987

申込 1/6(金)~27(金)に ☎ で

ID 079457 選考1人程度

## 29 文化財専門員

埋蔵文化財の発掘調査、出土遺物などの整理保管などを行う人（会計年度任用職員）を募集。

勤務 4月から月~金曜のうち週4日、9:00~17:15

場所 埋蔵文化財調査センター

資格 大学を卒業し、埋蔵文化財の発掘調査などの経験がある人

月額 153,109円（ボーナスあり）

試験 2/12(日)

問合せ 埋蔵文化財調査センター / Tel.694-7562

申込 1/6(金)~27(金)に ☎ で

ID 077800 選考1人

## 30 青少年教育指導員

講座・教室の企画立案・運営、窓口業務、施設の管理運営業務などを行う人（会計年度任用職員）を募集。

勤務 4月から週4日、9:00~17:15

場所 青少年センターなど

資格 保育所・学校などで青少年に係わる職務経験が1年以上の人

月額 150,613円（ボーナスあり）

試験 2/11(祝)

問合せ 青少年センター

Tel.685-3724

申込 1/23(月)~2/3(金)に ☎ で

ID 036449 選考10人

## 31 市民課窓口業務従事職員

窓口受け付け、審査業務および専用端末機器などによる事務作業を行う人（会計年度任用職員）を募集。

勤務 4月から週4日、8:45~17:00または9:00~17:15

場所 市役所など

月額 150,613円（ボーナスあり）

試験 1/22(日)

問合せ 市民課 / Tel.674-7052

申込 1/4(水)~10(火)に ☎ で

## 32 子育て総合支援センター職員

4月から子育て総合支援センターで子どもの発達や食、子育てに関わる相談や講座を行う人（会計年度任用職員）を募集。

勤務 4月から月~金曜のうち週4日、9:00~17:15

場所 子育て総合支援センター

試験 2/4(土)

問合せ Tel.686-3030

申込 1/4(水)~24(火)に ☎ ☎ で

ID 075841 選考3人

### 子育て相談員

資格 社会福祉士、保健師、臨床心理士などで相談業務の実務経験が1年以上ある人

月額 179,100円（ボーナスあり）

ID 075835 選考1人

### 栄養士

資格 栄養士で実務経験が3年以上ある人

月額 158,445円（ボーナスあり）

ID 075713 選考1人

### 保育士など

資格 保育士または幼稚園教諭で実務経験が3年以上ある人

月額 158,445円（ボーナスあり）

ID 078150 選考若干名

## 33 不登校等支援員

小・中学校で学校と連携し不登校児童生徒の支援を行う人（会計年度任用職員）を募集。

勤務 4月から月~金曜のうち週3日

場所 市立小・中学校

資格 教職経験や青少年団体などの指導経験がある人

時給 1,025円

問合せ 教育センター / Tel.675-0398

申込 随時 ☎ で

ID 074090 30人程度

## 34 学童保育室臨時指導員

放課後の小学生を対象に集団保育補助や保育室内の庶務サポートを行う人（会計年度任用職員）を募集。

勤務 月~金曜 13:45~18:00（延長時は19:00まで。学校休業日は8:30から）、土曜 8:30~17:00のうち週3、4日

場所 市立学童保育室

時給 1,100円

問合せ 子ども育成課 / Tel.674-7656

申込 随時 HP ☎ で

ID 077722

## 35 子育て総合支援センター 託児保育士登録

講座を行う時に託児保育を行う人（会計年度任用職員）を募集。

勤務 登録後、市が指定する2カ月間のうち月5回程度。9:00~14:00または、12:00~17:00のうち指定する時間

場所 子育て総合支援センター

資格 保育士などで平成25年以降に実務経験が1年以上ある人

時給 1,165円

問合せ 子育て総合支援センター / Tel.686-3030

申込 1/10(火)~2/17(金)に ☎ で

選考1人

## 36 社会福祉協議会事務員

4月から地域福祉事業などの業務を行う人を募集。

場所 地域福祉会館

問合せ 市社会福祉協議会 / Tel.674-7496

〒569-0065城西町4-6



事務職 選考1人

勤務 月~金曜 8:45~17:15

資格 社会福祉士または精神保健福祉士

月額 185,200円（ボーナスあり）

試験 2/19(日)

申込 1/4(水)~24(火)に ☎ で

事務職（非常勤職員） 選考1人

勤務 月~金曜のうち週4日、9:00~17:15

資格 社会福祉士または精神保健福祉士

月額 163,350円（ボーナスあり）

申込 随時 ☎ で

事務職（非常勤職員） 選考1人

勤務 月~金曜のうち週4日、9:00~17:15

資格 普通自動車免許を持つ人

月額 150,613円（ボーナスあり）

試験 2/2(木)

申込 1/4(水)~20(金)に ☎ で

## 37 富田認定こども園の職員

4月から同認定こども園で勤務する保育教諭、園務員（アルバイト）を募集。

場所 富田認定こども園

試験 2/1(水)

問合せ 市社会福祉協議会 / Tel.674-7496

〒569-0065城西町4-6

申込 1/4(水)~20(金)に ☎ で



●保育教諭 選考2人

勤務 月~土曜のうち週3日程度、7:25~10:05または15:25~19:05

資格 保育士かつ幼稚園教諭

時給 1,225円

●園務員 選考2人

勤務 月~土曜のうち週3日、7:30~14:00

時給 1,047円

# 全国学力・学習状況調査 学力の定着進む

令和4年度全国学力・学習状況調査の結果がまとまりました。結果は小・中学校ともに全国平均同程度かそれ以上で、子どもたちの学力が着実に身に付いています。  
 問合せ 教育センター／Tel.675-0398 005061

**全国学力・学習状況調査とは**  
 全国の小学6年生と中学3年生を対象に行う調査です。今年度は国語、算数・数学、理科の学力調査と、学習や生活に関わる状況について質問紙調査を実施しました（理科は3年に1度程度の実施）。  
 調査結果から児童生徒の学びの状況や傾向をとらえ、今後の教育活動に生かしていきます。

## 学力調査 全国平均並みかそれ以上

学力調査の経年変化を表した正答率のグラフ（全国正答率との比較。全国を1.0とした場合。令和元年度～4年度）と調査結果の分析は次のとおりです。おおむね全国平均を上回って推移していることがわかります。

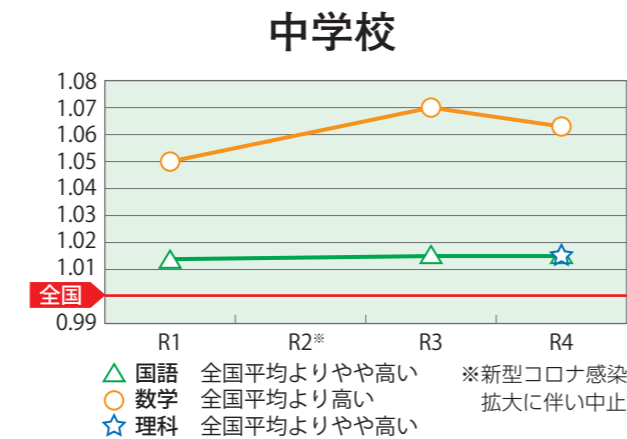
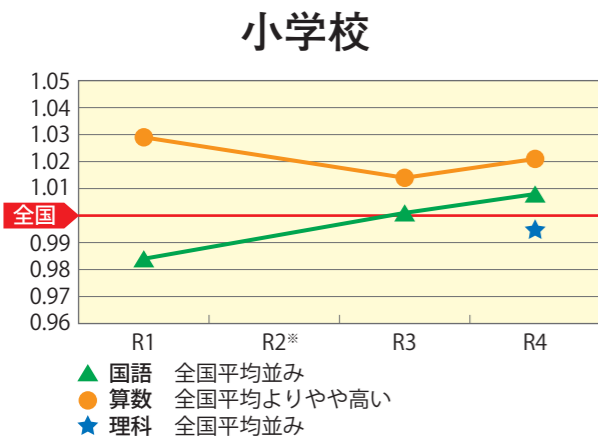

**国語**  
 登場人物の相互関係について描写を基に捉えたり、人物像や物語の全体像を具体的に想像したりする問いで、全国平均を上回る結果となりました。「読むこと」について、着実に力を付けていると評価できます。

**算数**  
 果汁20%の飲み物を、2人で半分に分けたときの果汁の割合を問う問題で、量が半分になると果汁の割合も半分になると考えた誤答が多く、学んだことを用いて日常生活に生かす力に課題が見られました。

**理科**  
 1つの問題を解決するだけでなく、そこから新たな問題を見だし、問題の解決に向かう力を問う問題が出題されました。4種類の昆虫の「育ち方」と「主な食べ物」が書かれた資料から、新たな昆虫について調べる際にふさわしい視点を選択する問題では、全国平均よりも高い正答率となりました。

**国語**  
 急速に情報化が進展する社会でさまざまな媒体の中から必要な情報を取り出したり、分かりやすく整理したりする力が求められています。調査でもウェブページにある資料から必要な情報を抜き出し、根拠を明確にして自分の考えを書く問題が出題。正答率が低い結果となり、課題が見られました。

**数学**  
 2つのコマが回った時間のデータをヒストグラムに表し、それらと比較。どちらのコマが長く回るか考え、理由を記述する問題が出題されました。記述問題は、すべての問題で全国平均を上回りました。

**理科**  
 探究的な学習を通じて、問題を見だし、課題解決を実現する内容が多く出題されました。タブレット端末で撮影した空の様子と天気図などに関連付けて、知識および技能を活用する問題で、正答率が低い結果となりました。また水素の燃焼について、分子モデルで表した図を基に化学反応式で表す問題は、高い正答率となりました。

## 学習状況調査 深い学びを実現する授業改善進む

学習状況を問う児童生徒質問紙調査では「学級の友達との間で話し合う活動を通じて、自分の考えを深めたり、広げたりできていると思いますか」という設問に対し、肯定的に回答した児童生徒の割合が増加しています（下グラフ）。本市では、「学習評価の改善・充実」をテーマに「主体的・対話的で深い学び」の実現に向けた授業改善を進めていて（下欄）、その成果がこの調査結果にも表れていると考えています。

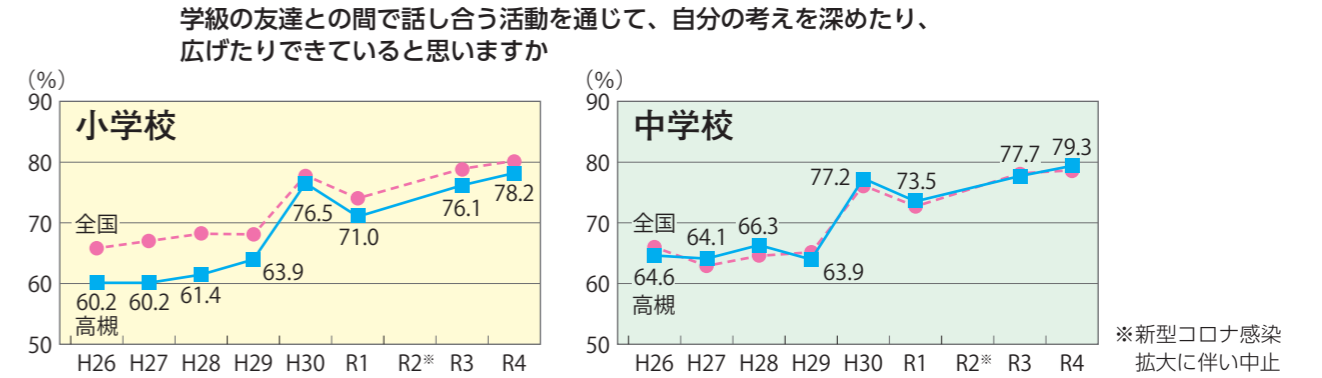

## 深い学びを実現する授業って？

第二中学校は、今年度教育センター研究校として「主体的・対話的で深い学び」を実現するための授業改善を行っています。授業では、学習目標を先生と生徒が共有し、達成するための手段としてペアやグループ活動を行っています。

**対話で考えを深める**  
 授業は下図のように、一人で考えるだけでなく、グループで実験や発表を行い進んでいきます。自分の考えを話したり、人の意見を聞いたりして、考えを深めます。答えだけではなく、根拠を持って説明できる力を身に付けられるようになります。

**振り返り次へ生かす**  
 すべての学びは1回の授業で実現されるのではなく、単元を見通して付けたい力を育成します。教師は指導の改善を図り、生徒は自らの学習を振り返って次の学習に向かいます。



1年生の理科の授業の様子。光の屈折を調べる実験はグループごとで。「ここから光を当ててみたら」「こうしたらどうだろう」と活発に意見を言いながら行います

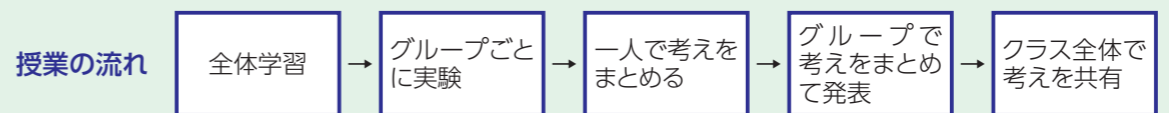

### 生徒インタビュー

**授業が理解しやすい**  
 グループワークでは、みんなが自分の話をしっかり聞いてくれるので、自然と意見を言うことができます。同じ班の人に分からないところを教えてもらえるので、苦手な科目も授業が理解しやすいです。

（左から）高田志桜里さん、加藤碧唯さん、酒井梨桜さん

**新しい考えが知れて楽しい**  
 グループワークだと、他の人の意見が聞けて、自分と違った新しい考えを知ることができて楽しいです。自分たちの班の結果が他の班と違うときもあるので、どこが違うか考えるのがおもしろいです。

立石凧さん 八木遼真さん

# すくすくタイム

未就学児と保護者のための  
子育て応援情報

## 基本事項( F は 郵 送 )

- ①催し名(コース・希望日)
- ②〒・住所 ③氏名(ふりがな)
- ④子どもの名前(ふりがな)・生年月日
- ⑤電話番号

※はがきなど郵送の場合、各記事中に住所の記載があるものは、記載の住所へ。記載のないものは〒569-8501(住所記載不要)へ  
※申込手段の略は21ページ参照  
※イベントの中止・延期などの開催情報は、ホームページ(ID 048151)または、各イベントのホームページで、事前に確認してください

## 子育て情報サイト WAIWAIカフェ

市ホームページの「WAIWAIカフェ」では、親子で参加できるイベントや子育て相談窓口、認定こども園・保育所・幼稚園での園庭開放などの情報を掲載しています。



ID 003437 抽選各10組

## ママパパ教室

妊娠・出産・子育てについてお話しします

料金 無料  
問合せ 子ども保健課  
Tel.648-3272

申込 1/1(祝)~5(木)に HP で

妊娠5~7カ月 1/17(火)13:30~15:00。ウェブ

妊娠8・9カ月 1/20(金)13:30~15:00。子ども保健センター



ID 077918 申込順15組

## 親子で身体を動かして あそびましょう

親子で運動遊具を使って、身体を動かす遊びを楽しみましょう

対象 2歳~就学前と保護者  
日時 1/24(火) 10:00~11:30

場所 阿武山たつの子育て支援センター

料金 300円

問合せ Tel.692-0313

申込 1/5(木)から HP で



ID 077744 申込順各10組

## 子育て講座 運動あそび

40cm程の台から一人で飛ぶことができるお友だち向けのプログラムです

対象 1人歩きが安定したころ~就学前と保護者

日時 ①1/18(水)②2/1(火) 11:15~12:00

場所 津之江さくら子育て支援センター

料金 無料

問合せ Tel.668-1211

申込 ①1/5(木)②16(月)から 窓 C で



ID 040299 申込順各7組

## 親子教室 元気っこ

季節の工作や感触あそびなど

場所 津之江さくら子育て支援センター

料金 無料

問合せ Tel.668-1211

申込 1/10(火)から 窓 C で

4カ月~就学前と保護者 1/24(火)10:15~11:15

令和3年4/2~4年4/1生まれと保護者 1/26(木)10:15~11:15

令和2年4/2~3年4/1生まれと保護者 1/27(金)10:15~11:15



当日先着

## 公民館のおはなし会 1月の予定

各館の読み聞かせボランティアによる季節の絵本の読み聞かせ。絵本の貸し出しも。

料金 無料

芥川 Tel.683-1423 20(金)11:00~

真上 Tel.683-2509 5(木)・19(木)・23(月)11:00~

南大冠 Tel.673-1477 17(火)10:00~

三箇牧 Tel.677-0965 23(月)10:00~

北清水 Tel.687-3190 27(金)10:00~

今城塚 Tel.683-3331 10(火)10:45~、19(木)11:40~

五領 Tel.669-6169 18(水)10:30~

磐手 Tel.685-2110 16(月)・23(月)・30(月)10:45~

如是 Tel.693-1866 18(水)10:45~

日吉台 Tel.688-6636 18(水)11:40~

城内 Tel.671-4644 26(木)11:00~



ID 003516 選考各60人

## めばえ・第2めばえ教室 前期通室児を募集

4~9月のめばえ教室・第2めばえ教室の通室児を募集します。週1回の通室で療育と相談を行います。利用には児童発達支援事業の利用者負担が必要です。

対象 ことばの遅れや発達に心配があり、保護者と一緒に通室できるおおむね2歳児

日時 月~土曜の週1回 10:00~12:00

場所 めばえ教室(障がい者福祉センター内)

問合せ Tel.674-9282

申込 1/24(火)~26(木)に C で



ID 078851 申込順15組

## 親子で楽しむ つながり遊び

親子のリズム遊び、ふれあい遊びなど

対象 1~4歳と保護者

日時 1/25(水) 10:30~11:30

場所 春日青少年交流センター

料金 無料

問合せ 市人権まちづくり協会/Tel.671-9604

申込 1/4(水)~13(金)に 窓 C で



ID 068044 抽選30人

## 幼児期に大切な ミライのための栄養講座

株式会社明治の管理栄養士が栄養について話します。鉄チェックの実施も

対象 おおむね10カ月~3歳を持つ保護者

日時 1/30(月) 10:30~11:30

場所 子育て総合支援センター

料金 無料

問合せ Tel.686-3030

申込 1/1(祝)~5(木)に HP C で ※保育あり



ID 074257 抽選8組

## 公民館とびだせ絵本 絵本と工作

絵本の読み語りのあと、親子でおもちゃを作って遊びましょう

対象 1歳6カ月~就学前と保護者

日時 1/25(水) 10:30~11:30

場所 日吉台公民館

料金 無料

問合せ Tel.688-6636

申込 1/4(水)~10(火)に HP 窓 C で

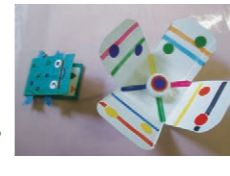

ID 029547 申込順

## ぱくぱく教室

中期・後期の離乳食から幼児食へむけて話します

対象 8~11カ月と保護者

料金 無料

問合せ 子ども保健課/Tel.648-3272

申込 1/3(火)から HP で

子ども保健センター 1/31(水)14:00~15:00。18組

ウェブ 2/9(木)14:00~15:00。10組



ID 077626 抽選10組

## 公民館とびだせ絵本 おはなし会と色遊び

読み語りを楽しんだ後、風船を使った工作をします

対象 2歳~就学前と保護者

日時 1/29(日) 10:00~12:00

場所 真上公民館

料金 無料

問合せ Tel.683-2509

申込 1/4(水)~11(水)に HP 窓 C で



ID 079083 抽選20人

## 親が育つ子育て講座 子どもが一年生になったら

入学前の保護者の心得や上手なコミュニケーションのとり方などを学びます

対象 4月に小学校へ入学する子どもの保護者(子どもの同伴可)

日時 2/2(木) 10:00~12:00

場所 クロスバル高槻

料金 無料 問合せ 青少年センター/Tel.685-3724

申込 1/4(水)~10(火)に HP 窓 C で



ID 004901

## 入学に必要な学用品費などの 準備金を支給

4月に子どもが小学1年生になる保護者は、入学に必要な学用品などの費用(入学準備金)を入学前に受け取ることができます。申請書は「就学通知書」に同封しています。

対象 4月に市立小学校へ入学する子どもの保護者(所得制限あり。生活保護受給者除く)

問合せ 保健給食課/Tel.674-7608

申込 1/5(木)~24(火)に 窓 郵 で



ID 038431 当日先着100人

## 令和6年度に就学予定 年中児対象の就学説明会



対象 令和6年度小学校入学予定で、学校生活を送る上で発達に課題があるなど、特別な支援が必要な現在年中児の保護者

日時 1/31(水) 10:30~11:15

場所 市教育会館(城内町)

料金 無料

問合せ 教育指導課

Tel.674-7631

ID 078025 抽選10組

### 1日おくれの・虹の城ピーターパン

絵本の読み語りや紙芝居、親子で楽しめるゲームなど



対象 未就学児と保護者  
日時 2/4(土) 10:00~11:00  
場所 南大冠公民館  
料金 無料  
問合 Tel673-1477  
申込 1/6(金)~12(木)に HP 窓 C で

ID 079286 抽選20組

### 親子ヨガでリラックス

親子で一緒にヨガを楽しみましょう



対象 令和4年4/1~11/1生まれと保護者  
日時 2/9(木) 10:00~11:00  
場所 春日青少年交流センター  
料金 無料  
問合 春日子育て支援センター / Tel673-5211  
申込 1/10(火)17:00までに HP で

ID 077936 申込順10組

### 卒乳・断乳のお話

助産師・吉本香奈さんが卒乳や断乳の進め方を教えます



対象 授乳中または、卒乳を考えている保護者  
日時 2/7(火) 10:00~11:30  
場所 阿武山たつの子育て支援センター  
料金 300円  
問合 Tel692-0313  
申込 1/5(木)から HP で

ID 029521 申込順各20組

### きらきら歯みがき教室

歯の健診や歯科衛生士による講話など



対象 2歳6カ月~3歳未満と保護者  
日時 2/9(木) 10:00~、10:30~ (各60分)  
場所 子ども保健センター  
料金 無料  
問合 子ども保健課 / Tel648-3272  
申込 1/3(火)から HP で

ID 073982 抽選各15組

### 親子教室 ひよこクラブ

親子の交流、ふれあい遊びなど



対象 芥川より西に住む令和3年4/2~4年4/1生まれと保護者  
日時 2/7~28 10:00~11:00 (全4回)、2/13~3/6 10:00~11:00 (全4回)  
場所 富田子育て支援センター 料金 無料  
問合 Tel694-9177  
申込 1/10(火)17:00までに HP で

ID 003421

### 妊娠・出産・育児の悩みご相談ください

助産師・保健師などの専門職に妊娠・出産・育児についての総合相談窓口を開設しています。医療機関などと連携しながら妊娠中から一人一人に合った切れ目ないサポートを行います。まずはお電話ください。



問合 子ども保健課  
Tel648-3272

## カンガルーの森の催し

場所・問合 カンガルーの森 (子育て総合支援センター) / Tel686-3030  
申込 1/1(祝)~5(木)に HP C で (★は1/16(月)から 窓 C で) ☆は保育あり



親子講座				
ID 070246 パネルシアターと ふれあいあそびを楽しもう	未就学児と保護者	1/21(土) 10:10~10:50	抽選30組	無料
ID 059395 親子ヨガを楽しもう	①0歳と保護者 ②1歳と保護者	1/23(月) ①10:00~ ②10:40~ (各30分)	抽選各20組	無料
ID 067203 赤ちゃんのお口のケア	0歳と保護者	1/31(火) 10:00~ 11:00~ (各45分)	抽選各15組	無料
ID 067189 親子の絆づくりプログラム BPプログラム	2~5カ月 (第1子) と母親	2/21~3/14 13:30~15:30 (全4回)	申込順25組	1,000円 ★
子育て講座				
ID 065032 子育て世代の時短クッキング 手間を抜くコツ・かけるコツ	未就学児の保護者、 子育て支援者など	1/17(火) 10:00~12:00	抽選30人	無料 ☆
ID 067191 心の通い合う 親子のコミュニケーションとは？	未就学児の保護者、 子育て支援者など	1/26(木) 10:00~12:00	抽選30人	無料 ☆

## 未来につながる エコ・ワード

Vol.9

ニュースで耳にする環境「ワード」。  
明日への行動につなげてみよう。

問 環境政策課 / Tel674-7486

ID 059394

問題 「環境ラベル」とは？

- A 環境にやさしい商品やサービスであることを購入者に伝えるためのマーク
- B 地球環境が危機的な状態であることを知ってもらうためのマーク
- C 豊かな自然や美しい景観に恵まれた地域であることを保証するマーク

答え A 環境にやさしい商品やサービスであることを購入者に伝えるためのマーク

解説

食品や日用品を購入するとき、環境ラベルがついたものを選ぶことで、環境への負荷を減らすことができます。

表示が義務付けられているわけではないので、ラベルがないものは環境に良くない、ということではありません。また、環境ラベルにはさまざまな種類があり、より環境に配慮した商品を選びたい場合は、ラベルにある情報を確認するようにしましょう。

購入時はエコマークを確認

環境ラベルの中で、代表的なものがエコマークです。エコマークは商品やサービスの「生産」から「廃棄」までの各段階で、環境への影響を総合的に判断し環境への負荷が少なく、環境保全に役立つと認められた商品につけられています。モノを購入する際は、まずはこのラベルがついているかを確認しましょう。

環境にやさしい選択を

グリーン購入法では、国や地方公共団体だけでなく、国民もできる限り環境への負担が少ない物品を選択することを求めています。

環境に配慮した商品がさまざまな分野で広く供給されるようになった今、価格や品質、デザインだけではなく、長く使える物やリサイクルのしやすい物を選ぶなど、環境を意識した選択を心がけましょう。



## 円筒埴輪を見る

埴輪は、1700~1400年前の豪族の墓である古墳に立て並べられた素焼きの焼き物です。これは墓へ供えられた壺とその壺を乗せるための台(器台)がモデルになっています。

埴輪には、筒形で古墳を囲むように大量に並べられた円筒埴輪と、人や動物、家など実際にあるものをモデルにした形象埴輪があります。円筒埴輪は、埋葬施設や古墳の周りを囲むことによって、死者の世界と生きている人の世界を分け、古墳という死んだ人のための空間を守る役割があったと考えられています。形象埴輪は、円筒埴輪と同じく死者の空間を守る

ほか、儀式の様子を再現する役割がありました。種類や形が豊富な形象埴輪と比べると、円筒埴輪は同じ形ばかりですが、観察してみると意外と違いがあることに気がきます。

円筒埴輪の大きさを見ると、高さが40cm程度のものから、1mを超えるものまでいろいろあります。また、筒部分は突帯と呼ばれる帯で区画されており、一番下の底部から最上段の口縁部までの段数は大きさによって変わります。大きいものでは、今城塚古墳から高さ約1.3m、11段の円筒埴輪が見つかりました。このように大きく段数の多い円筒埴輪は、まさに

大王墓にふさわしいものです。円筒埴輪は大量に作る事が求められたため、段の間隔がそろっていない、突帯が曲がっているなど、製作者の性分がうかがえるものがあります。一度、当時の埴輪を作る人々の姿を思い浮かべながら、埴輪を見てみてはいかがでしょうか。

(今城塚古代歴史館)



円筒埴輪と朝顔形埴輪(今城塚古墳)



カトリック高槻教会

高山右近臨終の地、フィリピン・マニラにある大聖堂をモデルに昭和37（1962）年に建築



藤井竹外邸跡

高槻藩士であり幕末の漢詩人・藤井竹外の屋敷跡。竹外の作品は詩吟で人気があります



野見神社

9世紀に創建。江戸時代は高槻城内にあり、歴代城主の信仰も厚かった神社

## 週末どこ行く？何食べる？ おでかけDAYS

素敵なスポットや飲食店、お土産がたくさんある高槻。市内のエリアごとに市観光協会が紹介します。  
問合 市観光協会 / Tel.675-0081



### 第10回 城下町エリア PART2



旬の食材を季節折々の彩りで仕上げた料理

#### 京口町でるい

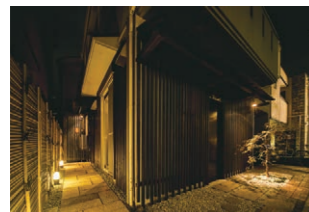

営 12:00~13:30、18:00~23:00  
※受け付けは21:00まで  
住 京口町10-2  
休 不定休  
☎ 672-7023  
※要予約

季節感豊かな本格派和食が楽しめるお店。天然物のお魚や旬のお野菜、ジューシーなお肉などの逸品素材を、料理長が彩り豊かなコース料理に仕上げます。この時期はトラフグ1匹を堪能できる「焼き河豚コース」がおすすめ。ご家族や大切な人とのお祝いや接待の場として、大人のくつろぎの時間が楽しめます。

営 営業時間 住 住所 休 休業日 ☎ 電話番号



甘さ控えめの手作りのお菓子とスペシャルティコーヒー

#### Kaffeehaus Jause (ヤウゼ)



営 9:00~(土曜、祝日9:30~)  
住 大手町3-46(高槻商工会議所内)  
休 日曜 ※土曜、祝日は不定休  
☎ 672-5655

高槻現代劇場のすぐ近くにある、店名がオーストリア・ドイツ語で「おやつ時間」というカフェ。こだわりのスペシャルティコーヒーと店主手作りのドイツ菓子やケーキが楽しめます。コーヒーとケーキ2~4種が選べる「ヤウゼセット」は、大人のお茶タイムに最適で、テイクアウトも可能。お昼には、地元野菜を使った週替わりランチも。

※新型コロナの影響で休業・営業時間の変更の場合あり。事前にTELを

## フォトアルバム

市内各地で行われたイベントやまちの話題をお届けします。市ホームページ「街フォト」(右QRコード)もご覧ください。



### ワールドカップで大健闘 高槻市出身・守田英正選手 母校から後輩たちがエールを送る

サッカーワールドカップ・カタール大会に出場した市出身の守田英正選手を応援しようと、母校・第九中学校で催しが行われました。

11/18、生徒が横断幕に、守田選手への力強い応援メッセージを寄せ書きしました。また11/27、サッカー部員やOBが同校に集まり、コストリカ戦を観戦。守田選手にボールが渡るたびに、大きな拍手が起こりました。

日本代表は決勝トーナメントに進出するも惜敗しましたが、先輩の活躍に母校は大いに盛り上がりました。



### 全国障害者スポーツ大会 複数種目で優勝

倉町昌之さん(バレーボール)、榎田美和子さん(バレーボール)、松富琉也さん(ボウリング)、勝部颯馬さん(水泳)、田村悠都さん(卓球)が11/18、濱田剛史市長を訪問し、全国障害者スポーツ大会で優勝したことを報告しました。

### ストップマークを寄贈 子どもの交通事故防止に

高槻商工会議所女性会が11/29、子どもたちの交通事故防止に役立ててもらいたいとストップマーク400枚を市に寄贈しました。同マークは飛び出し事故を防止するためのもので、交差点などの路面に貼られます。



### 80周年記念フォトコンテスト 応募838点から入賞作品が決定

市制施行80周年を記念し「わたしのイチ推し高槻」をテーマに開催したフォトコンテストのグランプリに、荒川明日香さんの作品(上写真)が選ばれました。受賞作品20点は特設サイト(☎ 072901)に掲載しています。

### 更生や社会復帰をサポート 保護司2人が法務大臣表彰受賞

犯罪や非行をした人の立ち直りを支える保護司の上甲俊清さんと松本大さんが11/25、濱田市長を訪問し、法務大臣表彰を受賞したことを報告。2人は「支援対象者の更生が何よりもうれしい」と話しました。



# たかつき トレンド

※10/28～11/15の読者アンケート回答から抜粋

絵を描くのが好きなので、Instagramで**エッセイ漫画**を投稿したい。もちろん個人を特定できないように描きますが、日記がわりにもなるし、子育ての記録にもなりそう (30代)

字が汚いのでそろそろ**硬筆教室**などに通いたいです (40代)

家庭菜園は行っているが、家庭で**花を育てる**ことに挑戦したい (60代)

古希となり体が言うことをきくうちに、生まれ育った**大阪周辺をゆっくり気ままに歩いてみたい**です (70代)

**英会話**。対人の仕事なので、仕事で活用出来たらと思う (20代)

**仕事と育児の両立**。2人目の誕生の際に3か月の育休を取得し、先日から復職した。仕事も手を抜かずがんばりながら、2人の育児にも積極的に参画していけるように、時間の使い方の見直しや育児負荷の大きいパートナーへの精神面への配慮など、気分を新たにがんばりたい (30代)

新年を迎えるにあたって、今年結婚した**妻と一緒にジョギング**を始めたいと考えています。元々身体が弱かった妻が少しずつでも体力をつけられるように一緒にジョギングを始めようと思ったのが始まりです。夫婦揃って健康になりたいです (20代)

高槻市にある**オーケストラでピオラ**をやりたいです。全くやったことがなく、楽器を買うことから。家族や友達がオーケストラに所属しており皆で一つの曲を作り上げることが楽しそう (60代)

**ハンドメイド**を始めたい。もともと手芸が好きで趣味程度に楽しんでいただけだったが、できたものを友人に見せたところ、「本格的に始めてみたら?」と背中を押された (30代)

**月や星の観察**です。図書館で借りた本がきっかけです。美しいと思います (60代)

**楽器(カリンパ)**の練習。楽器が好きで色々集めてますが、どれも人にお聴かせするウデには程遠いのでこんどこそ! です!! (60代)

## 今月のテーマ

### 令和5年に 新しく始めたいこと

新しい年がスタート!  
これから新しく始めたいことを聞きました。

**日本語講師の資格**をとりたい。海外の人に日本語を教えたい (40代)

**腹筋を中心とした筋トレ**。少しお腹が出てきたので、へっこませたい...! (30代)

**体力アップ**が目標。健康第一です。子どもたちにもあまりお世話にならず、孫たちと楽しく関わっていききたい (60代)

本格的に**トレーニング(筋トレ)**を試してみたい。やはり、昔着ていた服を復活させたいので挑戦したいです。独身時に買った高い服はなかなか断捨離できないので、なんとか挑戦できれば (40代)

**部屋の模様替え**。コロナ禍で家にいる時間が長くなっているのでイベントに沿った飾り付けをし楽しく過ごしたい (30代)

**油絵**。勤め先の会社の玄関に飾る油絵の募集があり、絵に興味が無かったが勉強したい (30代)

# 伝言板

「伝言板」は市民の皆さんによる催しや会員募集の案内を掲載するコーナーです。上限12件。3月号掲載申し込みは1/25(木)までに広報室/Tel674-7306へ。

ID 006047

日 日時 所 場所 料 料金 対 対象 問 問合せ

## ★開催します

★**女声合唱団Chorアクティコンサート** 日 2/5(日)  
14:00～ 所 高槻現代劇場中ホール 料 無料 問 ヤマト  
/Tel080-5341-6069

★**ラピスファミリーコンサート** 日 2/12(日)14:00～  
所 高槻現代劇場中ホール 料 無料 問 シバオ/Tel090-  
8824-1422

## ★募ります

★**中学生・高校生への学習支援ボランティア** 日 毎週  
土曜13:00～ 所 城内公民館など 料 無料 対 18歳以上  
問 高槻つばめ学習会・チャヤマ/Tel090-6246-0972

★**絵画教室** 日 毎月第2・4水曜9:00～ 所 日吉台公民館  
など 料 月会費3,000円 問 アートルミエール・ヨシダ/Tel  
090-6553-3023

★**絵画** 日 毎月第1・2・4火曜14:00～ 所 高槻現代劇場  
展示室など 料 入会金1,000円、月会費800円、例会費  
400円 対 18歳以上 問 市絵画同好会・イシグロ/Tel090-  
3862-5667



ケーブルテレビ ID 020632

J: COM 11ch

## 市広報番組

毎日9:00、12:15、  
22:00から30分間放送

## 情報 BOX ワイドたかつき

1/1(祝)～9(祝)

**クローズアップNOW** みんなで“もてきん体操”  
市長・議長インタビュー Vol.1 弥栄会  
～新年のごあいさつ

1/10(火)～19(木)

**クローズアップNOW** 時の交響詩  
あなたの未来のために Review History Part III  
受けよう がん検診

1/20(金)～31(火)

**クローズアップNOW** 血圧にいいコト  
将棋対談 はじめよう  
市長×福岡文吾九段 適塩レシピ Vol.01

※市ホームページには放送終了後に動画を公開します

## 11月の寄付(敬称略)

市ふるさと寄附金 ID 004329 …83,194,784円(1,565件)

内訳…【個人】磯田晴美=1,500,000円、野本豊=50,000円、稲岡佐衣子=50,000円、正田美枝子=1,000,000円、中嶋陸子=50,000円、坂下俊夫=50,000円、上田晴男=30,000円【団体】株式会社大丸松坂屋百貨店松坂屋高槻店=58,784円

社会福祉協議会分…堤菊美=5,000円、藤飯京子=5,000円、こどもとしごと関係者一同=2,905円、平田和夫=2,000円、有澤都=2,000円

## 編集後記

巻頭にご登場いただいた関ジャニ∞の村上信五さん。気さくで快活に、高槻の思い出を話してくださいました。驚いたのはその記憶力。どのエピソードも具体的に、当時の買ったものの値段や、今はなきお店の名前もちゃんと覚えていて。しかも「オチ」も面白くて、お話上手。本当に素敵な方でした。(岡本)

NEXT ISSUE (令和5年2月号) お楽しみに!

巻頭特集 子どもと建築の良い関係。  
クローズアップ 職場のハラスメント など

ID 006046

# PRESENT

今月の読者プレゼント (たかつき土産)

はにたんソックス 8足 ●抽選5名



はにたん柄がかわいい靴下。大人用のほか、キッズ、ベビー用もあり。家族お揃いではこう。好きな柄、サイズ(9～27cm)を選択可

SHOP DATA

株式会社エスティー  
西之川原2-50-3  
Tel680-1500

※当選者には引換券を発送(商品は発送しません)。引換券をお店に持参し、プレゼントと交換してください

## 応募方法

1/16(月)までにHPでアンケートに回答

問合せ 広報室/Tel674-7306

※当選者の発表は引換券の発送をもってかえます  
※アンケートのご意見などは広報誌、市ホームページなどで、個人情報を除き公表する場合があります

詰将棋(28ページ)の答え [解答]▲2四金 △同飛 ▲2二銀 △1二玉 ▲1一飛成まで5手詰  
[解説]初手▲2四金に△同玉、△同歩は▲2三飛成まで。よって△同飛で退路を断ち▲2二銀からの詰み。  
※▲は自分の駒、△は相手の駒。解説は市ホームページ ID 082777 に掲載しています



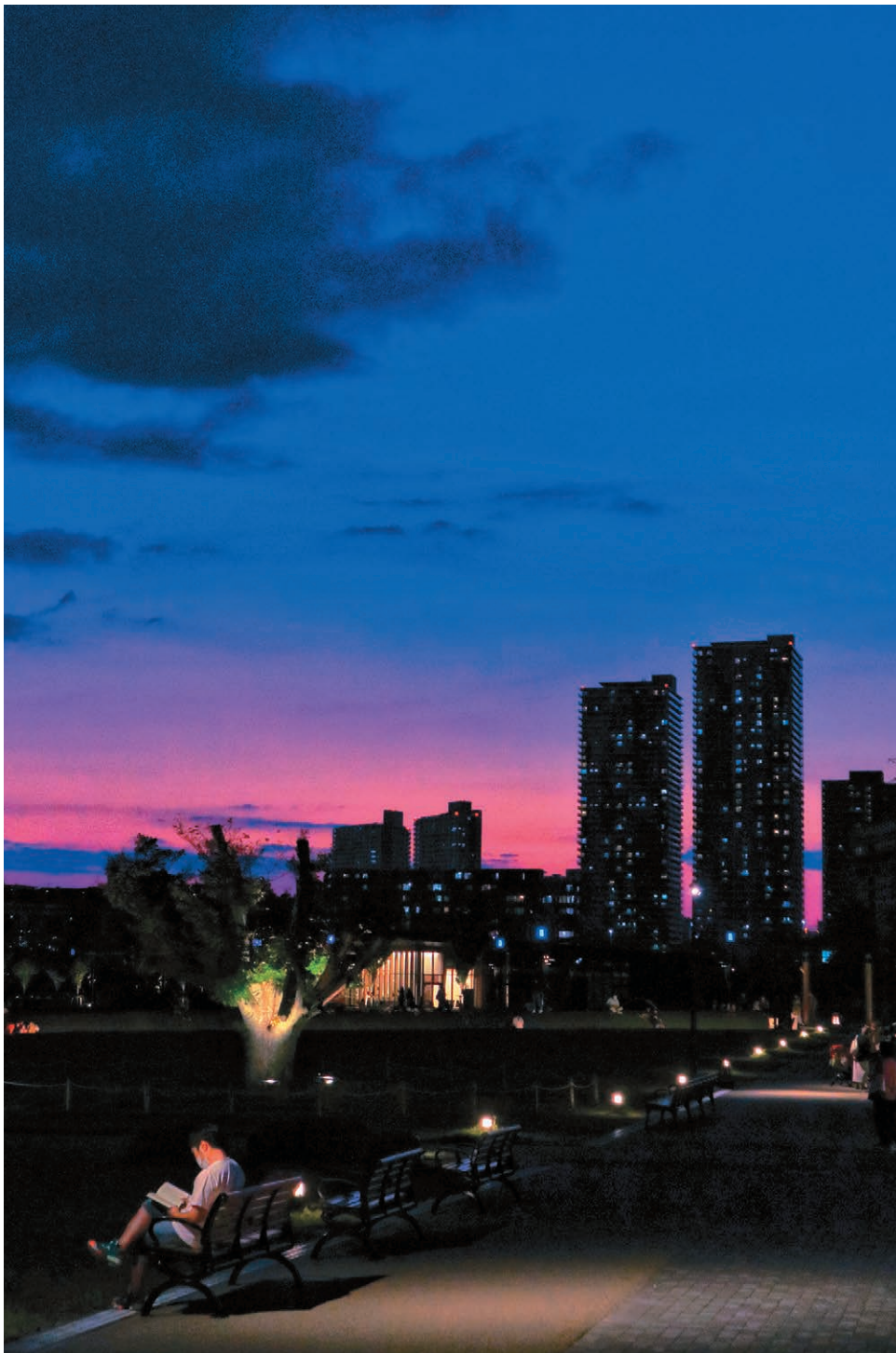

Instagramに市指定のハッシュタグ(#たかつきdays)を付けて投稿された写真を厳選し、1枚を紹介します。ぜひ公式アカウント(takatsukicity\_official)をフォローしてご投稿ください。



**問** 観光シティセールス課  
Tel.674-7830



# #たかつきdays

投稿者oceanmusic218さんのコメント

安満遺跡公園は空が広いので、よく夕陽を撮りに出かけます。この日は家族で、夜がやってくるまで撮影しました。駅前の建物がシルエットで浮かんで、とてもきれいだったのでシャッターを押しました。父に負けない一枚が撮れたかな、と思います。

 たかつき DAYS

令和5年(2023年)1月1日発行 編集・発行 高槻市総合戦略部広報室 〒569-0067 大阪府高槻市桃園町2-1  
広報たかつき No.1418 市ホームページ <https://www.city.takatsuki.osaka.jp/>  
※今月号は、たかつき市議会だよりと社協だよりを同時配布しています

 植物油インキで印刷しています。

● 広報誌が届かないときは、宅配受託会社 (Tel.0120-976-124) へ。  
次号の宅配は1/28(土)~31(火)です。宅配期間に届かなかった場合もご連絡ください