

# たかつき DAYS

[広報たかつき]  
令和3年 No.1405

12

知る 広がる 好きになる

思いをカタチに  
まちを元気に

10 芸術文化の新たな発信拠点  
オープンまで1年3カ月

14 特殊詐欺にご注意

52 王将戦



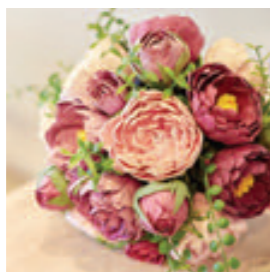

樹脂粘土を素材に、本物そっくりのフラワーはもちろんスイーツや動物などさまざまな形をつくりだせるクレイアート。店内では光山さんが製作したリースや正月飾りなども販売。「今後は軽食や生活雑貨も取り扱ってまいります」



下田部町 **Clay flower RIN** (クレイフラワーリン)  
光山 倫子さん

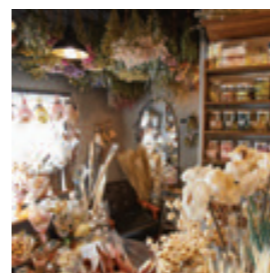
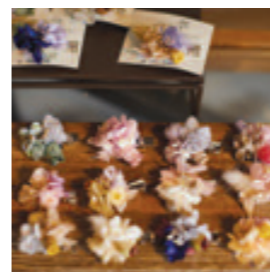

両親が担当する1階のカフェから階段を登ると、ドライフラワーやプリザーブドフラワーに囲まれた小部屋が。その場で好きな花を選んでオーダーメイドもできる。花のある暮らしを手軽に楽しむなら「ガラスドーム」がおすすめとか



富田丘町 **Flat +** (フラット プラス)  
中谷 ありささん

*Memo*  
**Clay flower RIN**  
クレイフラワーの販売、レッスン  
下田部町2-6-26  
ワンコインレッスンからクリスマスリースや正月飾りのワークショップまで。「ブーケ・リースなどのオーダーも受付中です」  
(令和元年度採択)

マシユマロのようなクレイ(粘土)の手ざわりで魅せられて、約15年前からクレイクラフト作家として活動している光山さん。ここは光山さんのワークショップ工房。親子で楽しめる体験から花嫁向けのクレイフラワーブーケレッスン、講師をめざす講座までさまざまなレッスンをやっている。ワークショップを始めたのは、息子や姪とクレイアートで遊ぶ姿を見たママ友から「私たちにも教えて!」と頼まれたのがきっかけ。自宅で教えていたが、受講者の声に背中を押されて1階の倉庫部分を工房に改装した。「人が集まり楽しく遊べる場所にしたい。とくに子どもの笑顔が私の活力です」。クラフト作家が多い高槻で、店舗を持つ仲間が増えてほしいと光山さんは願っている。

*Memo*  
**Flat +**  
花雑貨販売  
富田丘町13-17  
客と直接会話しながら提案できるのが店舗の良さ。「カフェめあても大歓迎。花を眺めてくつろいでください」  
(令和2年度採択)

前職で体調を崩したときに育てていた花を、ドライフラワーに加工してアクセサリーをつくるうちに、作品づくりが本職になった中谷さん。全国のクラフトイベントで作品を販売していたが、新型コロナウイルスの影響で中止が続いたことから店を持つことを決意。「誰もがふらっと立ち寄れて心が上向く場所になりたい」とカフェ併設のこの店を開き、客の相談にものりながら作品づくりができる今を楽しんでいる。

「仕事に疲れた彼女を元気づけた」という男性にブーケを製作したときは「泣いて喜んでくれました」と報告が。祖父の元同僚は、「コーヒーを飲み足しげく通ってくれる。ささやかな幸せがある毎日。高槻で起業したからこそつながりが愛おしい」。



明野町  
Magasin de éclat  
(マガザンド エクラ)

伊東 夏菜さん・里菜さん

お菓子作りが得意な母のもとで育った姉妹の夢は、2人でケーキ屋さんを開くこと。一緒に有名店を食べ歩き、妹・夏菜さんの試作に姉・里菜さんが厳しくダメ出しして完成させたケーキは、瞬く間に評判となった。何段階もの手間をかけるため数を作れず売り切れも早い、「純粋においしいものを食べていただきたい」というのが一番。あとは2人で楽しく店をやるといのが大事だから」と欲張らない。そのストイックさが凛とした美しさと味につながっている。



デザインや味を追求したケーキも、木のぬくもりがある店も、2人の理想を貫くため、駅前を避けて子ども時代を過ごしたなじみある地域に出店。店名はフランス語で「輝く店」の意味。看板商品は、店名を冠した純白のドーム状ムース「エクラ」

Memo  
生クリームをブレンドして商品ごとに使い分け。甘さを抑えて素材の個性を輝かせるケーキは男性にも人気  
Magasin de éclat  
洋菓子販売・カフェ  
明野町15-29  
(令和2年度採択)

芥川町  
公園と、タルト  
平野 智久さん

高槻の人気カフェで働いていた平野さんが、好きなタルトで店を開きたいと、芥川桜堤公園近くの静かな住宅街を選んで出店。店の前は、自身も子ども時代に歩いた通学路。下校途中の園児や児童から「タル兄(タルトのお兄さん)」の愛称で親しまれ、あいさつを交わすのが日課だ。「高槻の人々の暮らしに、僕の焼き菓子が関わり物語が生まれれば」という想いから始まったタルト店は、地域の人々の日常にも、おいしさに一緒に溶け込んでいる。

Memo  
新型コロナウイルスでの休業時には、高槻名物をと、無添加クラフトコーラ「芥川コーラ」を開発。テイクアウトで販売中  
公園と、タルト  
焼き菓子販売  
芥川町4-20-6  
(平成30年度採択)



「半分、農家とやっている」という言葉どおり、地元を中心に生産者から直仕入れる旬のフルーツや野菜をタルトやキッシュに。生地をしっかりと焼き込んだタルト台は「タルト屋さんのタルト台」としても販売



上牧北駅前町  
CARMELIER S (キャラメリエ エス)  
山内 聡子さん

高槻のまちに普段の食卓をちょっと華やかにするお菓子屋さんがあったら……。  
新型コロナウイルスによる自粛期間中、キャラメルを作っては友人にプレゼントしていたところ、そのおいしさが口コミで広まり、上牧駅前の花屋の中に小さな工房を開いたという山内さん。やわらかなキャラメルはビターな大人の味で、さまざまな食品とも仲がいい。「ローストビーフと合う!」「フルーツがスイーツになった!」。客の手に渡った時から百人百様の食べ方が生まれ、キャラメルがさらに育っていく。気がつけば、高槻という土地に香ばしい風が吹いていた。良いと思ったものは上手に生活に取り入れる高槻人の気質とこのキャラメルは相性がよく、山内さんは感じている。

Memo  
CARMELIER S  
キャラメルの製造販売  
上牧北駅前町1-9  
工房では直販価格で販売。「お酒や料理に合わせたくなる『日常に溶け込むキャラメル』を提案していきたいです」  
(令和2年度採択)



添加物を使わず、ひと瓶、ひと瓶、心を込めて手作業で作っているというキャラメル。ラベルは旅好きに愛された故郷越千秋さんの画。高槻の里山でバラジュレ用の食べられるバラの農園を造ろうと考えている





あの店もそうだった!?

# 創業・個店支援事業「高槻“魅力あるお店”応援プロジェクト」で 高槻を元気にする人気店が、続々!



メディアで注目されるような店が最近ますます増えている高槻。その中には、市の支援事業を利用した店もあり、飲食店に限らずさまざまな業種で挑戦するオーナーも登場している。高槻はもともと、地元でがんばる店を応援する気風が強いまち。さあ、あなたは店を応援する? それとも店を開業する?

## 平成23年度

ヤウゼ  
**Jause**  
カフェ  
大手町3-46

ヴァスコダガマ  
**Vasco da Gama**  
カレー専門店  
芥川町1-2 C-102(アクトアモール1F)

ほっかいさん  
**麵屋 八海山**  
ラーメン専門店  
芥川町1-14-9

## 平成22年度

うたこ  
**パティシエールUTAKO**  
洋菓子販売  
富田丘町13-18

オステリア セーザモ  
**Osteria Sesamo**  
イタリア料理  
古曽部町1-11-25

## 平成25年度

ねき  
おばんざいと日本ワイン  
富田丘町6-18

ジャンブルスープ  
**jumble soup**  
雑貨店  
川添2-19-10

ふきのとう  
**地酒 露の臺**  
居酒屋  
北園町12-16 TMビル2F

## 平成24年度

**Café & Bar プカプカ**  
バー  
芥川町2-10-11 2F

**Wine dining なかむら屋**  
ワインバー  
芥川町1-9-16 2F

バーアイラ  
**Bar ISLAY**  
バー  
高槻町7-13 2F

## 平成29年度

カフェメゾン ドゥレ  
**Café Maison du Lait**  
自然食(ヴィーガン)カフェ  
別所中の町5-13

**インド流スパイス工房 哲学カレー**  
インドカレー専門店  
高槻町7-15 モリヒロ興産第二ビル2F

まなだまる  
**にぎり寿司専門店 真田丸**  
寿司、和食  
岡本町53-1

## 平成28年度

**本格広島お好み焼き たにもと**  
広島風お好み焼き  
城北町2-14-27 プラザ青山1-A

**らぁ麺屋 はりねずみ**  
ラーメン専門店  
野見町4-6 中條ビル1F東側

ワンダフルテーブル  
**Wonderful Table**  
特産品販売  
芥川町2-12-4

## 平成27年度

こねこねこ  
**koneconeko**  
仔猫専門ブリーダー  
川添2-1-3 川添デパート2F

しょうだしょうてん  
**荘田商店**  
居酒屋  
富田町5-1-21

フィフティーン コーヒー ロースターズ  
**FIFTEEN COFFEE ROASTERS**  
コーヒー豆専門店  
古曽部町1-15-19

ピッツェリア スオナレ  
**Pizzeria Suonare**  
イタリア料理  
芥川町1-14-27 ミドリビル 1F

## 平成26年度

てつあん  
**TETSU庵**  
炭焼き  
昭和台町2-15-9

ゆうしん  
**Patisserie 遊心**  
洋菓子販売  
上田辺町3-9 CASAMIA due 1F

イカンピ  
**l campi**  
イタリア料理  
北園町2-1

こんべいとう  
カフェ、雑貨、ワークショップのお店  
南芥川町8-27 2F

## ルウカルメン

カレー専門店  
南芥川町1-16

毎日でも食べたい、クセになる味を追求。低カロリー&低塩分でスパイスを際立たせた大人のためのスパイスカレー



## イトリーサン eatery SUN

カフェ  
北園町3-3 2F

モーニングから営業、テイクアウトも充実しています。メインや野菜中心のデリを選ぶワクワクをどうぞ

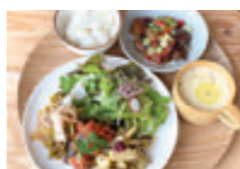

## クレイフラワーリン Clay flower RIN

3ページ参照

## 平成30年度

**練り天・おでん 山城**  
さつま揚げ販売 和食料理  
芥川町2-9-11 平岡ビル1F

うまみと栄養価を逃がさない独自製法。化学調味料・保存料・着色料無添加のすり身で作る、安心、本物のねり天です



リッチョ  
**RICCIO**  
ハリネズミカフェ  
大畑町3-5

「心に余裕が持てる場を」と作った、時間がゆったり進むカフェです。発酵バターの手作りクッキーをぜひ!



ルコワンディスクレ  
**Le Coin Discret**  
フレンチレストラン  
城北町1-9-6

江戸期の古民家で靴を脱いで、モダンフレンチを味わう非日常感を。野鳥もある本格ジビエ料理をぜひ高槻で



**ブルメリアリゾート**  
リゾートダイニング  
芥川町1-7-25

インテリアはすべてバリ島のもの。駅前の路地に入った隠れ家的な場所で、海外リゾート気分を味わって



## 公園と、タルト

5ページ参照

## 令和2年度

キャンプギアアンドカフェベース  
**Camp Gear & Cafe BASE**  
体験型キャンプカフェ  
八丁畷町(安満遺跡公園東エリア内)

体験する楽しさを提供するカフェ。ブッシュクラフトも含むさまざまなアウトドア体験を気軽に楽しめるようお手伝い



ウェイションファン  
**味香坊**  
中華料理  
川添2-19-4

中国・大連出身の店主が作る本場の水餃子をぜひ! 日本ではあまりなじみのない羊肉のおいしさも知ってもらえれば



## やまから

ジビエ料理  
唐崎中4-6-8

自ら再生した古民家で1日一組、スローな時間を。地元の山で捕らえた山肉を地場野菜と一緒に和洋折衷コースで提供



## キャラメリエス CAMELIER S

4ページ参照

## マガザンドエクラ Magasin de éclat

5ページ参照



## フラットプラス Flat+

2ページ参照

## 令和元年度

**天神町 むら田**  
懐石料理  
天神町1-8-14

三つ星店で修行した懐石料理で、日本の“歳時記”を。高槻の野菜のおいしさも、もっと広めていきたいです



## 酒とアテの店 SAIKAKU

居酒屋  
城北町2-4-12

コース料理の中にある一皿を切り取った料理がコンセプト。想像を超える感動を与えられる店をめざしたい

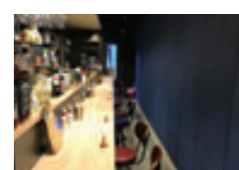

補助金のおかげで  
想定外の出費もまかなえました。  
わからないこともとても親切に  
教えてもらえました!  
(Le Coin Discret)

となりのパティスリーが  
制度を利用した  
先輩店でした  
(Flat +)

## 「自分の店を開きたい!」をお手伝い 夢をカタチにしたい人を応援する 「高槻“魅力あるお店”応援プロジェクト」とは?

**新規出店する店舗の改装費に最大50万円補助!**  
魅力的な店を増やして高槻を盛り上げる一助になればと、平成22年から始まった補助制度。飲食店・小売店の新規出店者が対象で、高槻市内での出店であれば店舗改装費の1/2相当額(最大50万円)が補助される。

補助には事業計画などの審査があるが、高槻商工会議所の創業セミナーや個別相談などで必要なことを親切にサポートしてくれるので、まずは相談を。



「お店」のカタチはいろいろ。  
自分の例が誰かのきっかけに  
なればうれしいです  
(Clay flower RIN/  
CAMELIER S)

地元の方が  
喜んでくださることで高槻の  
ためになるお店が出来ていると  
感じられてうれしい。まちが  
活性化する力になれば  
(山城)

問合せ TEL.072・674・7411(産業振興課)



Instagram高槻市公式アカウントで「たかつきDAYS」12月号特集のこぼれ話を配信!

店を訪れる際は新型コロナウイルス感染症対策に留意し、店側の対策にも協力を



知る 広がる 好きになる

# たかつき DAYS

広報たかつき12月号  
令和3年12月1日発行

特集

## 思いをカタチに まちを元気に

- 10 クローズアップ①  
芸術文化の新たな発信拠点  
オープンまで1年3カ月
- 14 クローズアップ②  
特殊詐欺にご注意
- 20 クローズアップ③  
新型コロナウイルス感染症  
関連
- 24 年末年始の業務案内
- 25 市政インフォメーション
- 31 暮らしのガイド 情報プラザ
 

32 催し・イベント	35 講座・教室
36 健康	38 スポーツ
41 募集・求人	42 高齢者
- 44 子育て応援情報 すくすくPARK
- 48 文化の日 記念式典
- 50 人事行政 運営状況
- 52 王将戦
- 53 エコクイズ  
たかつき歴史アラカルト
- 54 伝言板  
読者アンケート
- 55 フォトアルバム

広報たかつきは市ホームページでご覧いただけます  
<http://www.city.takatsuki.osaka.jp/>

※QRコードは(株)デンソーウェブの登録商標です



高槻市人口 350,312人(-179) 世帯数 162,964世帯(-41)  
※10月末現在(前月比)

## 将棋にBOTTO

観光プロモーション「BOTTOたかつき」の一つ、将棋にBOTTO(没頭)できる数々の取り組みで「将棋のまち 高槻」を盛り上げます。  
問合先…観光シティセールス課 ☎674・7830



### 高槻 戦国無双 将棋合戦 LIVE //

人気ゲーム「戦国無双5」とのコラボ企画。濱田高槻市長(羽柴秀吉)と山田島本町長(徳川家康)が中将棋で対局します(右ページ)。ライブ配信ですので、お見逃しなく！  
12月18日(土)午後6時からウェブ(YouTube Live)で配信(右QRコード)



BOTTOたかつき  
YouTubeチャンネル

### 里見香奈 女流五冠 高槻にBOTTO

プロ棋士・里見香奈女流五冠が、関西将棋会館の建設予定地や発掘された将棋駒が展示されているしろあと歴史館など市内を巡ります。  
12月24日(金)からウェブ(BOTTOたかつきYouTubeチャンネル)で配信(右上QRコード)

※段位・称号は11月16日時点のものです

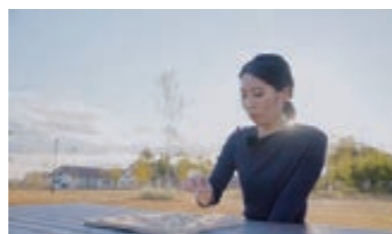

ケーブルテレビ  
J:COM 11ch

#### 市広報番組

情報 BOX

#### ワイドたかつき

毎日9時・12時15分・22時から30分間放送

●12月10日(金)~19日(日)

クローズアップNOW  
芥川と70年前の少年たち  
わしらも昔は川ガキやったんや

時の交響詩(シンフォニック ポエム)  
室町・戦国時代 富田と寺内町

●12月1日(休)~9日(休)

クローズアップNOW  
しろあと歴史館関西将棋会館  
移転決定記念展  
「日本古来の伝統文化『将棋』」

はにたんのI♡(ラブ)部活  
第六中学校将棋部

●12月20日(月)~31日(金)

クローズアップNOW  
将棋のまち高槻~将棋から学ぶもの  
濱田剛史高槻市長×浦野真彦八段

おうちでつくろう!~らくらく工作  
紙やビニール袋でたこを作る

将棋と戦国のまち 高槻市 戦国無双5

天下分け目の大一番を見逃さない！

羽柴秀吉 徳川家康

# 高槻 戦国無双 将棋合戦

12月18日(土) 18:00 開戦!

YouTube Liveにて、  
高槻市長 vs 島本町長 による  
中将棋の対局を生配信!

濱田剛史 山田紘平

BOTTOたかつきチャンネル 検索

高槻市 Takatsuki City BOTTO

©2021 コーエーテックモゲームス All right reserved.



## 主な施設を紹介します



### 大ホール（トリシマホール）

大阪府北部で最大規模の約1,500席を備える。地元木材を加工したキューブにより高い音響効果を実現。デザインにも注目。

### エントランス広場

新劇場と公園が一つの風景としてつながる屋外広場。新劇場との一体的な利用が可能で、マルシェやフェスティバル、ミニコンサートなどにも。

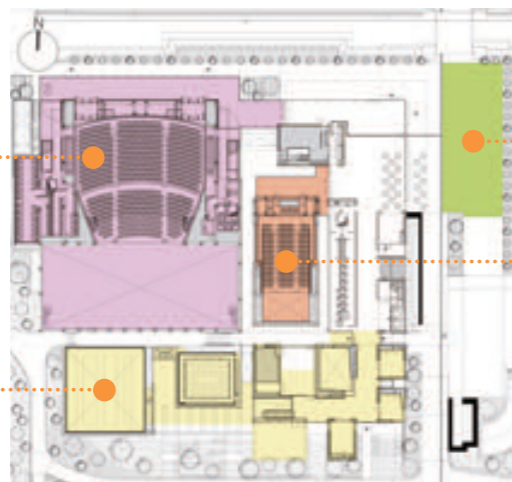

### 中小スタジオ

楽器練習、ダンスレッスン、打ち合わせなどさまざまな用途で利用できる規模・仕様の異なる10室。



### 小ホール（太陽ファルマテックホール）

木のぬくもりを感じさせる約200席のコンサートホール。発表会、講演会などにも利用可能。サイドバルコニーからは公園の緑が顔をのぞかせる開放感のある空間。



### 大スタジオ

本格的な音響・照明機材を備え、演出の自由度が高い空間を実現。客席も約150席あり、演劇・ダンスの公演に最適。



# 芸術文化の 新たな発信拠点



建物の輪郭がはっきりと  
(9月21日撮影)

## 令和5年春 オープンまで1年3カ月

### 利用者説明会

日時…1月14日(金)午後2時から、7時から▷15日(土)午前10時から ※各90分程度  
会場…高槻現代劇場402号室  
定員…申込順各100人  
申込方法…12月7日(火)から各開催日の前日までに、メールか直接または、電話で、同劇場(☎671・1061、月曜日は休館)へ  
※説明会資料は1月14日から同劇場ホームページに掲載  
※施設概要などは説明会時点で決定している内容です



同劇場  
ホームページ

### 2月から利用受付を開始 1月に説明会

新劇場の一般利用は、令和5年5月から始まります(※)。新劇場は、ホールを使ったコンサートや演劇、スタジオでのレッスンや創作活動など、さまざまな芸術文化活動に利用できます。そのほかに、カフェや150台収容可能な地下駐車場も整備され、これまで以上に利用しやすくなります。

大ホールは令和4年2月、小ホールや大スタジオは4月、中小スタジオは10月から、順次利用の受け付けを開始します。

またこれに先立ち、1月に利用者の皆さんへの説明会を開催します(左欄)。

※大ホールは演出を伴わない催しに限り、令和5年4月から利用できます。令和5年4月の利用は令和5年5月分と同時に受け付けを開始します。

市は、芸術・文化の新たな発信拠点として「高槻城公園芸術文化劇場(以下、新劇場)」の整備を進めています。令和5年3月のオープンに向けて、工事も順調に進み、劇場の建設も最盛期を迎えています。今号では、新劇場の概要や利用申し込みの時期などの詳細をお知らせします。

問合せ先：歴史にぎわい推進課(☎674・7393)

新劇場の建設地は、高槻城二の丸跡地にあたり、古くから文化の中心地でした。こうした歴史的背景を踏まえ、かつての高槻城を思わせる堀の石垣や瓦屋根のついた築地塀(ついでい)を再現するなど、この場所ならではのさまざまな工夫をしています。

新劇場は高槻城公園の中にあり、公園の散策路への出入り口を複数設けて、公園と施設の一体感を高めています。ロビーやスタジオなどには随所にガラス窓を使用し、公園の緑や自然の明かりを感じられる空間となっています。

大ホールは、奥行きのある主舞台と十分な広さの側舞台を備え、現在の舞台空間に求められる演出が実現できます。このほか、生音の響きを最大限に生かせる小ホールや、規模・仕様の異なる11室のスタジオを整備していることで、さまざまな用途で利用できます。

オープンに先駆け、プレイベントの開催なども予定しています。ぜひご参加ください。



# 本市の歴史的エリアが 新たな時代の文化芸術の中心へ

文化芸術は、人がより豊かに生きるために、なくてはならないもの

半世紀にわたって市民の皆さまに親しんでいただいた「市民会館」が、令和4年7月に閉館を迎え、5年3月、高槻城公園に新たな劇場として生まれ変わります。

コンサートや舞台演劇、結婚式、成人祭など。たくさんの思い出が詰まった市民会館の記憶を引き継ぎ、高槻のシンボルにふさわしい施設として誕生する新劇場。

その地は、かつて、北摂随一の城郭として重要な役割を果たした高槻城が、その威容を示した歴史的価値の高いエリアです。

このまちの文化の中心であったその場所を、再び高槻の文化芸術の拠点として整備するこのプロジェクト。世代を超えて多くの方々がこの新劇場に集い、さまざまな文化芸術が創造され、楽しめる「にぎわいの場」となるものと期待しています。

高槻市長 濱田剛史



## 寄付を募集しています

### 施設整備・文化事業に活用

新劇場整備やコンサートなどの文化事業に活用するための寄付を募集しています。

寄付者には、開館記念冊子への氏名掲載や施設に掲示するネームプレート、オープニングイベントへの招待チケットなど、特典を用意しています。新劇場の魅力向上に向け、ご協力をお願いします。

なお、特典がなくなり次第募集を終了します。残りが少なくなってきましたので早めのご応募お待ちしております。



コンサートイメージ

### 寄付者への特典例

- ①エントランスロビーに寄付者の名前を記したネームプレートを掲示します。残り約150人。【寄付5万円以上】  
※金額に応じてサイズが変わります
- ②開館を記念したオープニングイベントに感謝の気持ちを込めてペアでご招待。残り約170組。【寄付3万円以上】

### 応募方法

いずれかの方法を選択してください。

- 市ホームページ内簡易電子申込か、所定の申込書を郵送か直接または、ファクスで、歴史にぎわい推進課へ
- ふるさと納税ポータルサイトから申し込み（市外在住者だけ）  
※詳しくは市ホームページ(右QRコード)へ



## お知らせします

### 市民会館クローズングイベント 思い出メッセージ・写真を募集

令和4年7月に閉館する市民会館にまつわる思い出メッセージや写真を募集します。応募されたメッセージや写真は高槻現代劇場特設ホームページやパネル展示などでご紹介します。

応募方法…12月21日(火)～2月25日(金)にメールか直接、同劇場へ。詳しくは同劇場ホームページ(右QRコード)へ



### 文化ホールなどの利用料金・申込方法を変更

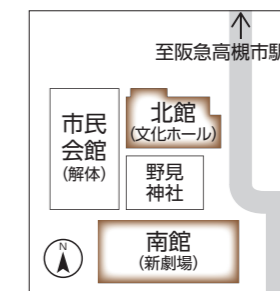

文化ホールなどの利用料金を改定します。令和5年4月以降の利用分だけが対象です。また、5年3月から文化ホールは芸術文化劇場(北館)と名称を改め、5年4月利用分から中ホールの抽選

申込時期が早まり、申込方法が変更となります。その他の施設(下欄)の変更について、詳しくは各施設までお問い合わせください。

### 市内文化施設

- ・高槻現代劇場 (☎671・1061)  
※芸術文化劇場(北館・南館)を利用の場合
- ・生涯学習センター (☎674・7700)
- ・クロスパル高槻 (☎685・3721)



結婚式

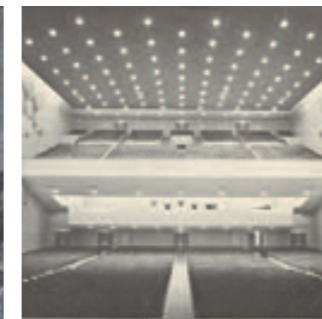

大ホール



まずはチェック!

# 被害状況 & 傾向

特殊詐欺とは電話などで対面することなく不特定多数の人から金品をだまし取る犯罪です。オレオレ詐欺以外にも、巧妙な手口が数多くあり、被害が続いています。

## ✓ 身近にも被害が多発

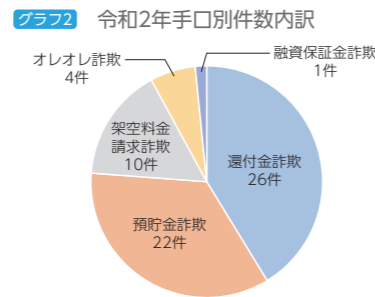
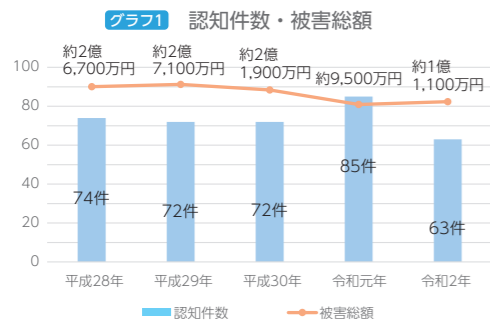

過去5年間に市内で発生した特殊詐欺被害の認知件数は高止まりしていて、被害総額も約1～2億円と高い水準で推移しています(グラフ1)。手口別でみると、令和2年では還付金詐欺が26件で最も多く、預貯金詐欺も22件と多発しています(グラフ2)。

## ✓ だまされやすい人

大阪府警察によると、被害者は70代が最も多く、次いで80代、60代の順に多くなっています。男女別の割合では、70%以上が女性です。また右欄のチェックに当てはまる人はだまされやすい傾向があります。自分の警戒レベルはどれくらいか、クイズで診断もできます。ぜひチャレンジしてください(右QRコード)。



### だまされてしまう度チェック

- ( ) 誰にも相談せずに物事を決めることが多い
  - ( ) ありえない話でもいい内容だと気になってしまう
  - ( ) 多少損をしても相手を怒らせたくない
  - ( ) どんな相手からの電話でも最後まで話を聞くほうだ
- ※○が多いほどだまされる可能性が高い。警察庁HPから抜粋

## ✓ 特殊詐欺の手口(一例)

### オレオレ詐欺

息子や親族などを名乗り「会社の金で株を購入したことがばれた。お金が必要だ。無理なら会社をクビになる」などと言って、現金をだまし取る。

### 架空料金請求詐欺

有料サイトの未払い料金などについて「未払いの料金があります。今日中に払わなければ裁判になります」などとメールやはがきで知らせ、金銭などをだまし取る。

### 融資保証金詐欺

実際には融資しないのに、簡単に融資が受けられると信じ込ませ、融資を申し込んできた人に対し「保証金が必要です」などと言って金銭などをだまし取る。

### 金融商品詐欺

価値が全くない物品や投資などについてその情報を教えて、購入すればもうかると信じ込ませ、その代金として金銭などをだまし取る。

還付金詐欺・預貯金詐欺の手口は次のページへ

# 特殊詐欺にご注意

# あなたのお金が狙われている

令和2年に市内で発生した特殊詐欺被害の認知件数は63件、被害総額は約1億1000万円。  
 自分はまだされないから大丈夫と思っ  
 ていませんか。次はあなたが狙われるか  
 もしれません。  
 今号では被害者にならないために、特  
 殊詐欺の手口や傾向、被害防止策をお伝  
 えます。  
 問合せ先：消費生活センター(☎682・  
 0996)





## 手口を確認

キャッシュカードの交換が必要!?

# 預貯金詐欺



### 手口は…

- ①警察官や金融機関職員、百貨店従業員などを名乗り電話をかける
- ②「詐欺グループの犯人を逮捕した、あなた名義のキャッシュカードが不正に利用されているおそれがある」「あなた名義のキャッシュカードを不正に使おうとしたものがいた。警察に連絡する」などと言う
- ③電話の後、警察官や金融機関職員などを名乗る人が自宅に訪ねてきて、「預金を保護するために必要」と暗証番号を聞き出しキャッシュカードをだまし取る

### ! こんな言葉に注意

- あなたの口座が犯罪に使われています
- あなたのキャッシュカードが悪用されています
- キャッシュカードを取りに行きます
- 暗証番号を教えてください

### チェック!

警察官、大手の百貨店などを名乗って信じさせた後、不安をあまり、解決策を示して安心させようとしません。

## だまされない

犯人は「秘密を守る義務があるので、誰にも言うてはいけません」と言って発覚を遅らせようとしています。一人で決めず誰かに相談してください。



消費生活センター  
高瀬つばささん

### 預貯金詐欺

他人に **キャッシュカード** を渡す、**暗証番号** を教えるは **絶対ダメ**

警察や銀行、市役所の職員が暗証番号を聞いたり、キャッシュカードを預かりに来ることは絶対にありません。

### 共通

万が一に備えて **ATMの利用限度額** を引き下げる

キャッシュカードの1日当たりの利用限度額を希望する限度額に変更することができます。利用状況に応じて低く設定しておきましょう。

医療費が戻ってくる?

# 還付金詐欺



### 手口は…

- ①市役所や税務署などの職員を名乗り電話をかける
- ②医療費、税金、保険料などについて「医療費の還付金があるので手続きしてください」「ATMに行って、今から言う番号に電話してください」などと言う
- ③金融機関やコンビニなどのATMへ誘導し、携帯電話で操作方法を指示して犯人側の口座に現金を振り込ませる

### ! こんな言葉に注意

- 保険料、医療費の還付があります
- ATMに行ってください。操作を指示します
- 払い戻しには期限があります

### チェック!

丁寧な言葉遣いで電話をかけてきて「還付金についての書類を送っている」と言って信じ込ませ、「時間がない」と焦らせます。

## ポイント

ATMでお金は **受け取れません** **還付金詐欺**

還付金があると言われると、つい期待してしまいが、そんなに甘い話はないと考えを切り替えましょう。

### 共通

不審に思ったら、**すぐ電話を切る**

少しでも「おかしいな」と思ったら、ためらわず電話を切って、すぐに家族や警察に相談してください。

「ATMで保険料や医療費を返します」は **すべて詐欺**

信じてしまう前に、そのような還付金があるかを公的機関に確認しましょう。

犯人は「還付金がもらえる」と巧妙に誘導し、あなたの口座からお金を送金させようとしています。



消費生活センター  
山本憲秀さん



# インタビュー

今すぐ実践！  
固定電話対策

犯人と直接話をしないことが一番の被害防止策

## 不審な電話に出ない工夫

- ・在宅中も留守番電話
- ・番号ディスプレイを表示
- ・防犯機能付き電話機にする
- ・自動通話録音機を設置する



# 「自分は大丈夫」は危険 事前に対策を

相手はプロの詐欺師  
十分な対策を

還付金詐欺、預貯金詐欺などの特殊詐欺について、聞いたことがある人、知っている人は多いと思います。でも、それだけの人が被害に遭わないための対策を取っているでしょうか。犯人は、プロの詐欺師です。「自分は大丈夫」と自信があっても、巧妙な手口、話術にだまされてしまう

店にかけ直す、または、家族や友人に相談してください。  
**不審な電話に出ない工夫**

アポ電のほとんどは、自宅の固定電話にかかってきます。そのため、「知らない人からの電話に出ない」ことが一番大切です。在宅中でも留守番電話にしておく、番号ディスプレイを表示させるなどの対策を取るといいでしょう。

また、電話機を防犯機能付きのものにしたり、ご家庭の電話機に自動通話録音機を取り付けたりすることも有効です。これらは電話機の呼び出し音が鳴る前に、発信者に対する



高槻警察署 署長  
西村 芳貢さん

人が後を絶ちません。詐欺グループからのアポ電(※)は今年8月末までに市内で124件認知されています。電話がかかってきたときに慌ててしまわないように、事前に対策を取ることが大事です。

**巧みな話術で正常な判断が不可能に**

電話は相手の顔が見えないため、丁寧な口調で説明・質問されると、警戒心が薄れ、

答えるつもりがなくても受け答えをしてしまいます。犯人は「期限が過ぎて受け取れなくなりそうです」と焦らせたり、「このままだと逮捕されそうです」と困惑させて正常な判断ができない状態にさせたりします。そして、最後には犯人の思いどおりに行動させられます。少しでもあなたが「おかしい」と感じたら、一旦電話を切って相手が口にした機関や

して「この電話の通話内容は、防犯のため内容を録音します」というような音声が出るようになっていきます。犯人は、自分の声を録音されるのを嫌い電話を切ることで、直接犯人と話さなくて済み、被害防止につながります。

**声掛けが被害を防ぐ**

一方、電話を受けた本人が、その電話を詐欺だと気付かず、銀行やATMへ行った場合でも、周囲の人が不審に思い声を掛けることで、被害に遭わずに済んだケースも多数あります。

もし、携帯電話で通話しながらATMを操作している高齢者を見かけたら、勇気を出して声を掛けてほしいです。

**対策は家族もサポート**

また、特殊詐欺対策には費用がかかったり、手続きが面倒だったりするので、なかなか高齢者が一人で取り組むのは難しいです。そんなときは家族のサポートがとても大切です。私自身、両親や親せきの家の電話機に自動通話録音

機を取り付け、特殊詐欺について話し合いました。高齢のご家族がいる場合は、遠方にいらっしゃっても普段から電話で話をしたり、直接訪問して様子を確認したりしてコミュニケーションを家族側からも取ってほしいです。いざという時にすぐに相談できる関係を築いておくことが大切です。しっかりと対策を取って大切な財産、大切な家族を守りましょう。

## 被害を防いだ事例

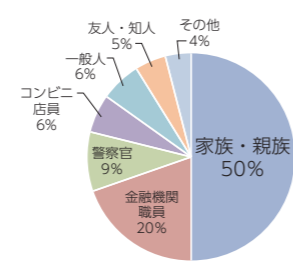

- ・家族や友人に相談
- ・銀行やATMで、金融機関の職員や後ろに並んでいた人が声を掛けた



消費生活センター

☎682・0999

高槻警察署

☎672・1234

消費者ホットライン

☎188 (いやや)



諦めてしまう前に  
一度相談してください



消費生活センターでは、特殊詐欺の相談のほか、商品やサービスに関する相談や苦情についても、一緒に考え、解決へのお手伝いをしています。困ったことがあれば、すぐにご相談ください。

消費生活センター  
相談受け付け



## 追加接種の対象となる 医療従事者などのみなさんへ



### 市が送付する接種券が必要

医療従事者などの3回目の接種では、1・2回目と異なり、市から接種券を送付します。なお、2回目の接種以降に別の市町村から転入した人などには、接種券が送付されません。下欄に該当する場合は、接種券の発行申請をしてください。



### 接種券が届かない場合の発行申請

国の制度上、他市町村で2回目接種後に高槻市に転入した場合は、接種券が送付されません。

※医療機関などで接種した記録がまれに自治体に到達していないケースなどもあり、その場合も接種券が送付されません

2回目接種から8カ月を経過しても接種券が届かない場合の申請方法などは、市ホームページまたは、市新型コロナワクチンコールセンターまでお問い合わせください。

### 追加接種は、2回目接種から8カ月経過した日以降に受けてください

接種券は接種を受けられる月の前月末（1月接種なら12月末）までに送付します。追加接種は、接種券に記載している2回目接種から8カ月後の日以降に受けるようにしてください。



### 接種場所は、従事する医療機関または、入所する施設で

追加接種は、従事している医療機関や入所している施設で受けてください。従事している医療機関などで接種できない場合は、追加接種を行っている高槻市内の医療機関で受けてください。追加接種を行う医療機関一覧は市ホームページでご確認ください。

なお、高槻市内で従事する医療従事者のうち、高槻市民でない人は住民票のある市町村で接種を受けることが原則ですが、高槻市内の追加接種を行っている医療機関で受けることも可能です。

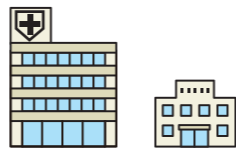

## 1・2回目接種 一部の医療機関で継続中

新たに12歳になる人（誕生日のおおむね1週間後までに接種券を郵送）や体調不良のため接種できなかった人など、1・2回目の接種がまだの人は、現在も一部の医療機関で接種ができます。1・2回目の接種を行う医療機関は市ホームページでご確認ください。

# ワクチン追加(3回目)接種

2回目接種から  
8カ月経過した人

国では、国内外の感染動向やワクチン効果の持続期間、科学的知見、諸外国の対応状況などから追加接種の必要があると考え、3回目接種に向けての検討が進んでいます。

これを受け市では、追加接種を希望する市民の皆さんが、スムーズに接種を受けられるよう準備を進めています。追加接種の対象は、2回目接種後おおむね8カ月以上経過した人で、まずは、医療従事者などの接種を12月から開始します。

対象となる人へは、順次接種券を送付します。接種券の発送時期は下表のとおりです。

### 追加接種の対象者

2回目接種後おおむね8カ月以上経過した人  
※現時点では18歳以上

### ワクチンの種類

ファイザー社ワクチンの接種から開始  
※その他のワクチンの開始時期などは国で検討中

### 追加接種のスケジュール(予定)

2回目接種後8カ月以上経過する人に、順番に接種券を発送します。

国で検討中の部分もあるため、スケジュールなど変更になる可能性があります

最新情報は随時  
市ホームページに掲載



11月16日現在

接種券送付の時期	対象者	追加接種の時期
11月下旬	4月以前に2回目接種済みの人 ●医療従事者など	12月
12月下旬	5月に2回目接種済みの人 ●医療従事者など ●施設入所の高齢者など	1月
1月から順次	6月以降に2回目接種済みの人	2月以降

高齢者の皆さんへは、1月から順次、接種券を発送します。接種時期は2月以降になる見込みです。

市新型コロナワクチンコールセンター

☎0120・090・555

午前8時45分～午後5時15分  
(土・日曜日、祝日含む。12月29日(水)～1月3日(月)・9日(日)は休み)  
FAX648・3350(聴覚障がいのある人など向け)

副反応など医学的知見が必要となる専門的な相談  
府新型コロナウイルスワクチンに  
関する専門相談窓口

☎0570・012・336 24時間



# これからの時期は・・・ 新型コロナとインフルエンザを予防しよう

例年冬から春にかけては、インフルエンザが流行するシーズンです。これからの時期は新型コロナとインフルエンザへの感染の可能性が考えられます。

新型コロナもインフルエンザも基本的な感染対策は同じです。マスクの着用、手指消毒、密を避けるなど下記の項目を徹底することで、両方の感染リスクが低減できます。

問合せ先…保健予防課 (☎661・9332)

予防接種は、重症化予防に効果があります。



## 症状はよく似ている

新型コロナとインフルエンザの症状(下記)はよく似ています。

- 咳 熱 鼻水
- 鼻づまり
- 喉の痛み 倦怠感
- 筋肉痛 下痢 など



左記のような症状が出たら、まずは下記へ電話を

- ①かかりつけ医
- ②かかりつけ医がない場合は、  
新型コロナ受診相談センター ☎661・9335  
(平日午前9時～午後5時15分)  
※夜間や休日、年末年始は、夜間・休日帰国者・接触者相談センター (☎050・3531・4455=平日午後5時15分～翌午前9時と土・日曜日、祝日24時間)へ

## 感染対策



- マスクを着けるなど咳エチケットを心掛ける
- こまめな手洗い、手指消毒



- 定期的に換気を行い、適度な湿度を保つ



- 3つの密（密閉、密集、密接）を避ける



- 日ごろから十分な栄養や睡眠を取る

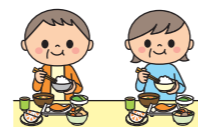
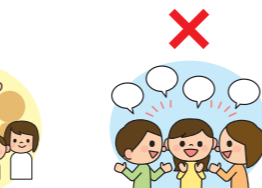

# 接種証明書のデジタル化 年内を予定

海外渡航用に加え  
国内でも利用が可能に

11月16日現在

### デジタル証明書

スマホに2次元コードが表示されます



2次元コードに含まれる項目(予定)…漢字氏名/生年月日/ワクチン名・メーカー名/ロット番号/接種日/証明書ID/発行日

紙の証明書と同等の内容が表示  
※表示項目は選択可

国は新型コロナウイルスのワクチン接種証明書(以下、証明書)のデジタル化を、12月中旬を目途に進めていきます。また現在、証明書は海外渡航での利用に限って発行の申請を受け付けていますが、デジタル化に合わせて、国内利用のために申請することもできるように予定です。

デジタル証明書は、スマートフォン上で表示する2次元コード付きです。利用方法は下記のとおりです。

※接種した記録が国のシステム(VRS)に登録されるまでに1カ月以上かかることがあるため、接種後すぐは表示されないことがあります。

国内利用とは…例えば接種証明を提示することで、飲食店を人数や時間の制限なく利用できたり、医療機関などでの面会制限やイベントの開催制限を緩和することなどが想定されます  
※接種証明の活用が、ワクチン未接種者への差別や偏見、不利益な取り扱いに繋がらないよう、合理的な配慮が求められています

### 利用方法 スマートフォンとマイナンバーカードが必要

- ①スマートフォンにデジタル証明書アプリをダウンロード
- ②アプリでマイナンバーカードを読み取って申請  
※その他、詳細は国において検討中

デジタル証明書アプリは現在、国が準備中です。問い合わせは厚生労働省コールセンター(☎0120・761・770)へ。

マイナンバーの入力ではなく、マイナンバーカードを読み取ります



この機会に  
マイナンバーカードの取得を!

マイナンバーカード  
申請方法



### マイナンバーカードやスマホがない場合は… 接種券に付いている接種済証のご利用を

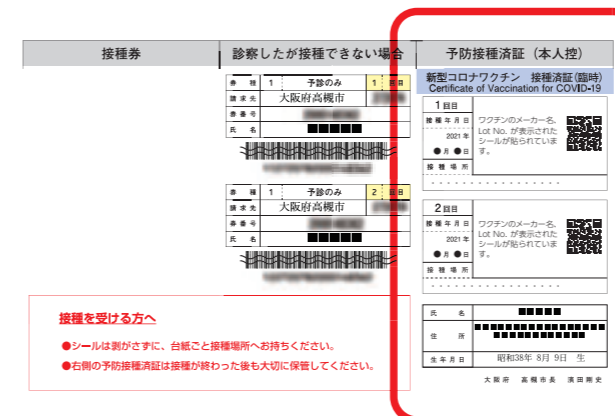

国内での接種証明については、接種券に付いている接種済証を利用することもできます(左図)。  
なお、ワクチンの3回目接種を受けた際にも接種済証をお渡しします。

接種済証を紛失した場合など、紙の証明書が必要なときの申請方法などは、市ホームページまたは、下記までお問い合わせください



問合せ 接種証明専用コールセンター  
(グリーンプラザたかつき3号館内)  
※12月中旬に開設予定  
☎0120・222・765  
(平日午前8時45分～午後5時15分。12月29日(水)～1月3日(月)は休み)



# 市政インフォメーション

**住宅ローン控除の特例の延長**  
 対象は令和3年1月～4年12月に入居した住宅  
 消費税率10%が適用となる住宅の取得などをした場合、住宅ローン控除の期間が、10年から13年へ延長されます。また、合計所得金額が1000万円以下の人は特例措置の延長分の面積要件を緩和し、床面積が40㎡以上50㎡未満である住宅も控除します。  
 ただし対象となるのは、契約期間が注文住宅の場合、令和2年10月1日から3年9月30日まで、分譲住宅の場合、令和2年12月1日から3年11月30日までのものです。住宅ローン控除の手続きなどにつ

**退職所得課税の適正化**  
 勤続年数5年以下の人対象  
 退職年数5年以下の役員など(※)以外の人の退職所得について、退職手当から退職所得控除額を算出した後の2分の1の額を課税対象としていたが、令和4年1月1日以降に支払を受ける退職手当については、退職所得控除額を算出した後の金額のうち、300万円を超える部分は、全額を課税対象とします。  
 ※法人税法上の役員、国会議員・地方議会議員、国家公務員・地方公務員

**令和4年度 税制改正**  
 令和4年度から適用される個人住民税の主な税制改正についてお知らせします。  
 問合せ先：市民税課 (☎674・7132)

いは茨木税務署(☎623・1131)へお問い合わせください。

追加される疾病	担当課
指定難病6疾病 家族性低βリポタンパク血症1(ホモ接合体)、自己免疫性後天性凝固第X因子欠乏症、進行性家族性肝内胆汁うっ滞症、ネフロン癆、脳クレアチン欠乏症候群、ホモシスチン尿症	保健予防課(☎661・9332)
小児慢性特定疾病29疾病 ギャロウェイ・モット症候群、鰓耳腎症候群、常染色体優性尿管間質性腎疾患、ホルト・オーラム症候群、徐波睡眠期持続性棘徐波を示すてんかん性脳症、PCDH19関連症候群、環状20番染色体症候群、アイカルディ症候群、ミオクロニー欠神てんかん、ミオクロニー脱力発作を伴うてんかん、大田原症候群、早期ミオクロニー脳症、遊走性焦点発作を伴う乳児てんかん、視床下部過誤腫症候群、WDR45関連神経変性症、ビタミンB6依存性てんかん、片側巨脳症、早産児ベリルリン脳症、DDX3X関連神経発達異常症、GRIN2B関連神経発達異常症、PURA関連神経発達異常症、CASK異常症、先天性グリコシル化異常症、染色体又は遺伝子異常を伴い特徴的な形態的異常の組み合わせを呈する症候群(バインブリッジ・ロパース症候群、ヴィーデマン・スタイナー症候群、コーエン症候群、ピット・ホプキンス症候群)、限局性強皮症、タナトフォリック骨異形成症	子ども保健課(☎648・3272)

**指定難病、小児慢性特定疾病 範囲が拡大 医療費助成対象に**  
 11月から指定難病と小児慢性特定疾病の対象が左表のとおり拡大されました。対象者は、医療費助成やサービスを享受することができ、申請し認定されることが必要です。また、認定後は、毎年更新申請が必要になります。

## 年 末 年 始 の 業 務 案 内

市役所、各支所などは 年末は **12/28(火)** まで、年始は **1/4(火)** から

年末年始の市の業務、主な施設の休館日をお知らせします。ごみ、し尿の収集日程は裏表紙に掲載しています。詳細は市ホームページへ 

**届出、証明など**  
**出生、死亡、婚姻などの戸籍届出**…無休で市役所本館地下1階の宿・日直室(24時間)、富田・三箇牧支所(午前8時45分～午後5時15分)、榎田支所(午前9時～午後5時30分)で受け付け  
**証明書コンビニ交付**…12月29日(水)～1月3日(月)は利用不可  
 問合せ先…市民課 (☎674・7052)

**水道関係**  
**開閉栓**…年末は12月31日(金)まで、年始は1月4日(火)から=料金課お客さまセンター(☎674・7890) 窓口へ▷1月1日(祝)～3日(月)=電話で、水道部(☎674・7911)へ  
**水道料金の窓口での支払い**…1月1日(祝)～3日(月)は休み  
**故障**…水道メーターから屋内側の修理(有料)は市指定給水装置工事業者または、屋内修繕待機業者(☎674・6663=24時間)へ。その他は水道部(☎674・7911)へ

**葬儀**  
**火葬・市営葬儀**(葬祭センター)…1月1日(祝)は休み  
**公園墓地**…12月29日(水)～1月3日(月)の午前8時～午後5時は墓地へのお参りだけ可(納骨堂は閉館)  
 問合せ先…斎園課(☎674・7192)

**診療体制**  
 健康保険証、医療証を忘れずにお持ちください。  
**高槻島本夜間休日応急診療所**(☎683・9999)  
**年末年始の診療時間**

日時	診療科目				
	内科	小児科	外科	歯科	
12/29(水)	21:00～翌7:00	○	○	○	—
12/30(木)	10:00～12:00、 14:00～17:00	○	○	○	○
1/3(月)	19:00～翌7:00	○	○	○	—
1/4(火)	21:00～翌7:00	○	○	○	—

※受け付けは各診療時間の開始30分前～終了30分前  
 ※往診・再診・入院は不可  
 ※義歯修理など技工が必要な処置はできません  
**口腔保健センター**(☎661・9105)…12月22日(水)～1月5日(水)は休み

**主な施設の年末年始の休み**  
**12月29日(水)～1月3日(月)が休みの施設**  
 ●各支所 ●市パスポートセンター ●クロスパル高槻 ●子育て総合支援センター ●クリンピア前島 ●番田温水プール ●春日・富田青少年交流センター ●生涯学習センター ●高槻現代劇場 ●障がい者福祉センター ●富田・郡家・春日・山手すこやかテラス ●市自転車保管再生センター  
**12月28日(火)～1月3日(月)が休みの施設**  
 ●しろあと・今城塚古代歴史館(12月27日(月)は定休日) ●市立各公民館  
**12月28日(火)～1月4日(火)が休みの施設**  
 ●全市立図書館(小寺池・服部は12月27日(月)は定休日、ミュージアム子ども分室は12月26日(日)～1月6日(水)は休館) ●あくあびあ芥川 ●総合スポーツセンター ●市民プール(12月16日(水)から休館。30ページに関連記事) ●古曽部防災公園内スポーツ施設 ●萩谷総合公園内スポーツ施設(1月5日(水)は定休日) ●芝生すこやかテラス  
**1月1日(祝)～3日(月)が休みの施設**  
 ●市営高槻駅南立体・桃園町駐車場(市営高槻駅北地下駐車場と市立駐輪場は無休)  
**12月27日(月)～1月6日(水)が休みの施設**  
 ●各コミュニティセンター

**市営バス**  
 芝生営業所(☎677・3513)  
 緑が丘営業所(☎687・1500)  
**市営バスダイヤ・営業日**

日時	12月				1月			
	28(火)	29(水)	30(木)	31(金)	1(祝)	2(日)	3(月)	4(火)
バス運行ダイヤ	平日			日祝				平日
営業日	芝生・緑が丘営業所	○			休			○
	JR高槻駅南案内所	○	○	○	休	※3月13日まで休業(26ページに関連記事)		○
	JR摂津富田駅案内所	○	○	○	休	○	○	○
	阪急高槻市駅案内所(市観光協会内)	休				※年末は12/27日まで営業		

○印は平常どおり営業。休は休み



# 市営バスJR高槻駅南案内所を改修 12月31日から3月13日まで休業

市営バスJR高槻駅南案内所は、開業から約40年が経過し老朽化が進んだことから、全面改修を行います。そのため、12月31日(金)～3月13日(日)の工事期間中は、同案内所を休業します。

休業に伴い市営バス阪急高槻市駅案内所の営業時間や定期券の更新手続き期間の拡大を下欄および次のとおり行います。Tsukicacaや高齢者割引乗車券のチャージ前倒し、車内でのチャージにご協力をお願いします。

## 定期券の新規購入・更新 手続き期間が拡大

定期券は利用開始日の14日前から手続きが可能ですが12月中に限り、利用開始日に関わらず新規購入と更新手続きが可能となります。

問合せ：交通部総務企画課  
(☎677・3505)



阪急高槻市駅案内所  
(市観光協会内)

1/4(火)から営業日と時間を拡大

### 営業日と時間

年内=12月27日(月)までの月・水・金曜日午後2時～7時30分

年始=1月4日(火)から平日午前8時～午後7時30分、土・日曜日、祝日午前8時30分～午後7時

※阪急高槻市駅案内所の営業日と時間の拡大は、3月13日(日)まで

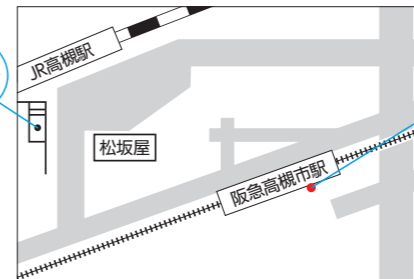

JR高槻駅南案内所  
改修工事のため12/31(金)から休業

### 改修工事期間の変更点

12月	1月	2月	3月
JR高槻駅南案内所	改修工事(休業)	JR高槻駅南案内所	JR高槻駅南案内所
阪急高槻市駅案内所	営業日と時間の拡大	阪急高槻市駅案内所	阪急高槻市駅案内所

※JR摂津富田駅案内所は営業日時変更なし

## 民生委員児童委員を委嘱

厚生労働大臣と市長から、12月1日付けで次の6人が民生委員児童委員に委嘱されました。任期は令和4年11月30日までです。

担当地域・委員氏名(敬称略)・住所：高槻町11～21番  
寺林明美(高槻町12番7

号)▽寿町二丁目40～45番、三丁目20～24番、柳田恵子(寿町二丁目28番3号)▽別所本町(14～19・32～36・50番除く)、紅苺町、田村美代子(別所本町3番7号)▽土室町31番以降(51～58・65・68・69・72～75番除く) 11

向井均(土室町16番12号)▽津之江北町9～25番、正島八重子(津之江北町13番19号)▽上土室六丁目23番以降、水越眞理子(上土室六丁目23番12・912号)



## オリジナルの年賀状素材

市ホームページからダウンロード

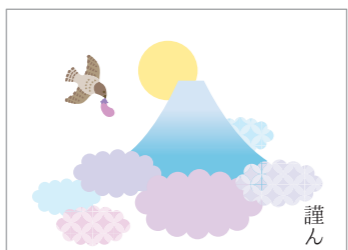

謹んで新年のお慶びを申し上げます

令和四年



HAPPY NEW YEAR! 2022

市のオリジナル年賀状素材ができました。絵柄は来年の干支の寅(とら)や「はにたん」などです。市ホームページのトップページ「広報コーナー」内の「令和4年 年賀状用素材」からダウンロードできますので、ご利用ください。  
問合せ…広報室 (☎674・7306)

## 確定申告は自宅から 国税庁ホームページから

例年、確定申告の会場は大変混雑しますが、税務署などで事前にIDとパスワードを取得すると「e-Tax」でマイナンバーカードなしでスマートフォンなどから確定申告ができます。所得税の確定申告書は国税庁ホームページ「確定申告書等作成コーナー」から作成でき、源泉徴収票などの添付書類は提出不要です。

### ID・パスワードは税務署・市内出張受付会場などで発行

申請する本人が本人確認書類を持って直接、最寄りの税務署または、左記の発行会場で手続きしてください(5～10分程度で発行)。  
実施日時・会場：12月6日(月) 今城塚公民館▽7日(火) 富田公民館▽8日(水) 総合センター14階会議室  
※いずれも午前10時～午後3時  
問合せ：茨木税務署 (☎072・623・1131)

### e-Tax利用のメリット

- 申告会場に出向くことなく、土・日曜日、祝日も含めて24時間いつでも、スマホやタブレット端末から申告が可能
- ID・パスワード方式はマイナンバーカードがなくても利用可能
- 源泉徴収票などの添付書類は、原則不要(5年間保管が必要)
- 申告書の控えをPDF形式で保存可能



## 図書館が公民館や支所を訪問 まちごと図書館

図書館司書がおすすめの本を持って、下記の公民館・支所を訪問します。この機会に本を借りて、気軽に読書を楽しみましょう。  
問合せ…子ども読書支援センター (☎685・0440)

### 会場・日時

- 三箇牧公民館 12月4日(土)午前10時30分～午後1時
- 五領公民館 12月6日(月)午後1時30分～4時
- 櫻田支所 12月13日(月)午後1時30分～4時
- 日吉台公民館 12月15日(水)午前11時～午後1時
- 今城塚公民館 12月16日(木)午前10時～午後1時
- 南大冠公民館 12月21日(火)午前10時30分～午後1時30分
- 磐手公民館 12月23日(木)午前10時～午後1時



### 当日会場のできるこ

- ・貸出券の発行・更新(運転免許証などを持参)
- ・本の貸し出し(貸出券必要。1人5冊まで)
- ・本の予約(予約した本は後日左記の公民館・支所で受け取り可)
- ・読書相談



# 歳末に特別警戒を実施 犯罪、火災、交通事故にご注意ください

年末の繁忙期には、空き巣などの犯罪事件や火災発生、交通事故などが増える傾向にあります。市、市消防本部、市消防団、高槻警察署では、歳末特別警戒を実施し、警備体制を強化します。被害を防ぐために、注意しましょう。

## 特殊詐欺、空き巣被害を防ぐ

特殊詐欺や空き巣の被害に遭わないよう、次のポイントに気を付けてください。少しでも怪しいと感じたら警察などに相談しましょう。

**特殊詐欺** クレジットカードなどの暗証番号は教えない(本誌14～19ページに関連記事)

**空き巣** 玄関ドア、窓に補助錠をつける▽窓ガラスに防犯フィルムを貼る▽敷地に防犯砂利を敷く▽短時間の外出でもしっかり施錠する



問合せ：高槻警察署 (☎672・1234)

## 火の用心を心掛けて

火気を使うことが多い季節です。寝たばこはやめる、ストーブは燃えやすいものから離して使う、コンロから離れるときは必ず消すなど、火の取り扱いには十分に注意してください。



もしものときのために  
住宅用火災警報器の点検を!

## 防火パトロールを実施

市消防本部、市消防団は12月10日(金)～31日(日)に市内全域で、不法駐車、パトロールなどを行います。消火栓上など消防活動上支障がある駐車車両にステッカーを貼り注意喚起します

問合せ：消防本部警防課 (☎674・7980)

## 交通事故防止運動

12月1日～31日に交通事故

防止運動が実施されます。次のことに注意して事故防止に努めましょう。夕暮れ時・夜間は、明るい目立つ色の服や反射材を着用し、車・自転車は早めにライトをつける▽飲酒運転根絶のため、飲酒の前にハンドルキーパーを決める

問合せ：管理課 (☎674・7592)

## 改修家屋の固定資産税を軽減

一定の条件を満たす住宅耐震改修、バリアフリー改修、省エネ改修を行った場合、固定資産税の軽減を受けられることがあります。改修完了後、3カ月以内に申請が必要です。

問合せ：資産税課 (☎674・7146)

## 犬・猫の引き取り

飼い主には動物が命を終えるまで適切に飼養する義務が

ありますが、やむを得ない事情により飼うことが困難になった犬・猫については、市保健所が事情を聞いた上で、引き取っています。引き取りには事前相談が必要です。なお、引き取りは年末は12月28日(火)まで、年始は1月6日(木)からです。

## 冬の節電に取り組みよう

冬は暖房器具などエネルギーを使う機会が多くなります。市では、エアコンの適切な

な温度設定、日中のこまめな消灯などに取り組みんでいます。家庭でも次のポイントを参考に、健康を損なうことがないよう無理のない範囲で節電に取り組みましょう。重ね着などをして暖房の室温を20度にする▽日中はできるだけ消灯する▽冷蔵庫の温度設定を弱にする▽使わない機器はプラグを抜く

問合せ：環境政策課 (☎674・7486)



## 北朝鮮による人権侵害問題 関心と認識を

12月10日～16日は北朝鮮人権侵害問題啓発週間です。国民的課題である拉致問題の解決をはじめ北朝鮮による人権侵害問題について、関心と認識を深めましょう。

問合せ：人権・男女共同参画課 (☎674・7575)

## お知らせ

### 北部大阪都市計画

### 生産緑地地区変更案の縦覧

市は都市計画法に基づく生産緑地地区の変更案の縦覧を行います。住民、利害関係人は意見書を次の期間内に提出することができます。

縦覧・意見書提出期間：12月6日(月)～20日(月)  
縦覧・意見書提出場所：都市づくり推進課 (☎674・7552)

### ひとり親家庭の就労・養育費相談を実施

仕事を探している、養育費の相談をしたいひとり親家庭の父母を対象に、府母子家庭等就業・自立支援センターの専門相談員が出張相談を行います。

日時：12月18日(土)午前10時～午後4時  
会場：総合センター7階相談室  
申込方法：12月17日(金)までに電話で、府母子寡婦福祉連合会 (☎06・6748・026)

### マイナンバーカード 出張申請をご利用ください

いずれも予約優先。申請用の顔写真を無料で撮影します。当日必要なものなどは予約時にお知らせします。

予約方法：2営業日前までに市ホームページまたは、2営業日前の午後5時までに電話で、市民課マイナンバー問い合わせ窓口 (☎674・7067)へ

日時	会場
12月3日(金)	クロスパル高槻
12月14日(火)	クロスパル高槻
12月18日(土)	イオン高槻(萩之庄三)
12月19日(日)	

## 1/10(祝) 新成人のつどい

1月10日(祝)に「新成人のつどい」を高槻現代劇場で行います。新成人は誰でも参加できます。感染予防のため、中学校区(現住所)ごとに時間を分けて開催します。詳しくは、市ホームページをご確認ください。

日時：1月10日(祝)

- ①午前10時～10時30分＝第一・第二・第三・第四・第六・城南・川西・如是・冠中学校区
- ②午前11時30分～正午＝第七・第八・第九・第十・柳川・阿武野・五領・芝谷・阿武山中学校区

会場：高槻現代劇場大ホール

内容：市民憲章朗読、新成人代表による決意の言葉発表など

対象：平成13年4月2日～14年4月1日生まれの人

定員：先着各730人、当日直接、会場へ

問合せ：地域教育青少年課 (☎674・7654)





# 暮らしのガイド 情報プラザ

## 〈申込時の注意〉

- 特に記載のない記事の対象は、市内在住、通勤・通学の人
- 各記事中の「電子申込」は、市ホームページの「簡易電子申込」から手続き可
- 特に時間の記載のないものは、開庁・開館時間

63 569-8501 高槻市〇〇課  
 ▲▲▲▲▲教室  
 郵便番号569-8501  
 の場合は住所の記載は不要

## CHECK! #たかつきdays たかつきInstagramキャンペーン

Instagram市公式アカウント (takatsukicity\_official) をフォロー (右QRコード) し、実施期間中に3つの応募方法 (下欄) で参加しよう。  
**応募期間**…12月1日(水)~1月16日(日)  
**問合先**…観光シティセールス課 (☎674・7830)



テーマはお気に入りの場所  
 リラックスできる場所



### 参加者にすてきな景品をプレゼント!

おうち時間やリラックスタイム、アウトドアを彩るすてきな景品を抽選でプレゼントします。  
 ※当選者にはInstagram・ダイレクトメッセージで連絡



BALMUDAランタン 1名



風街道具店オリジナル シェラカップ10名

## 3つの応募方法

③<②<①の順で  
 当選確率がアップ!

### 画像投稿で応募

①「#たかつきdays」を付けて、市内のお気に入りの場所・リラックスできる場所を投稿しよう



### コメント・いいねで応募

②応募された投稿にコメント  
 ③応募された投稿にいいね! しよう

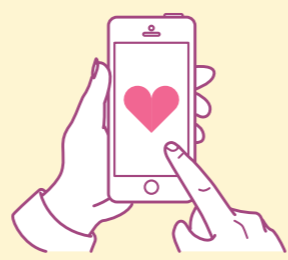
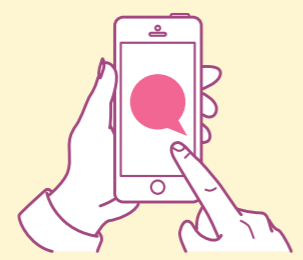

広報たかつきは、市ホームページでご覧いただけます <http://www.city.takatsuki.osaka.jp/>

## 意見を募集 計画を策定

市は次の計画を策定します。素案への市民の皆さんの意見をお寄せください。  
**素案の主な閲覧場所**…各担当課、行政資料コーナー (市役所本館1階)、各支所、市立各公民館、各コミュニティセンター、市ホームページ など

**応募方法**…いずれも12月20日(月)~1月19日(水) (消印有効) に市ホームページ内簡易電子申込か直接または、郵送かファクスに、件名、意見、住所、氏名 (団体の場合は団体名、住所、代表者氏名) を書いて、〒569・8501 (住所不要) 各担当課へ

### 文化財保存活用地域計画

文化財の保存と活用の基本的な方向性を示し、取り組みを推進する。  
**担当課**…文化財課 (☎674・7652、FAX674・8836)

### 子ども読書活動推進計画

子どもの読書活動に関する施策の基本的な方向性を示し、取り組みを推進する。  
**担当課**…中央図書館 (☎674・7800、FAX674・7814)

### バリアフリー基本構想

市域全体のバリアフリーに関する方針を示すとともに、駅周辺などの面的・一体的なバリアフリー化を推進する。  
**担当課**…都市づくり推進課 (☎674・7552、FAX661・7008)

### 環境基本計画

市の環境施策の基本理念を示す。  
**担当課**…環境政策課 (☎674・7486、FAX661・3198)

### 学童保育のあり方等に関する基本方針

学童保育のあり方や放課後の児童の居場所づくりに関する基本的な方向性を示し、取り組みを推進する。  
**担当課**…子ども育成課 (☎674・7656、FAX675・8648)

### みどりの基本計画

みどりのまちづくりに関する基本的な方向性を示し、みどりの保全や緑化推進に関する目標や取り組みを推進する。  
**担当課**…農林緑政課 (☎674・7402、FAX675・3133)

### 農林業基本計画

農業の振興および森林管理に関する基本的な方向性を示し、取り組みを推進する。  
**担当課**…農林緑政課 (☎674・7402、FAX675・3133)

### 休館のお知らせ

**市民プール**  
 ⇒12月16日(木)~27日(月)  
 ※フィットネスルームは利用可

- 1 **教育委員会定例会** 教育に関する基本方針など。12月17日(金)午後
- 2 **農業委員会事務局** (☎674・742)
- 3 **選挙管理委員会定例会** 選挙人名簿の登録など。12月1日(水)午前10時から総合センター13階選挙管理委員会室で。選挙管理委員会事務局 (☎674・767)
- 4 **農業者協議会定例会** 農地法の規定による許可申請など。12月9日(木)午後1時30分から市役所本館2階全員協議会室で。農業委員会事務局 (☎674・742)
- 5 **傍聴には定員があります。傍聴希望者は事前に各課へお問い合わせください。**
- 6 **審議会などの日程**

傍聴できます

### 献血日程

400ミリリットル献血にご協力ください。体重50kg以上、男性17~69歳、女性18~69歳 (65~69歳は60~64歳の間に献血経験が必要)。時間は午前10時~正午、午後1時~4時30分 (12月26日は4時まで)。

**日時・会場**：12月3日(金) 12日(日)・18日(土)・23日(木)・26日(日)・28日(火) II エミル高槻▽8日(水) II 市役所

**問合先**  
 市献血推進協議会  
 ☎674・7163



後3時から総合センター12階教育委員会室で。教育総務課 (☎674・7620)  
**水道事業審議会** 市の水道事業の経営や計画。12月20日(月)午前10時から水道部北側庁舎で。水道部総務企画課 (☎674・7952)

今号に掲載している内容は、新型コロナウイルス感染症の影響により中止・延期になる場合があります (11月16日現在)  
 ●申込方法について、感染症予防のためなるべく来庁を避け、電話や簡易電子申込、郵送などをご利用ください

催し

講座

健康

スポーツ

募集・求人

高齢者





### 自然と本と博物館 クモのイト

12月11日(土)午後1時30分～3時30分にあくあぴあ芥川で。講師は京都女子大学教授・中田兼介さん。対象は小学生以上(小学生は保護者同伴)。申込順20人。無料。申し込みは12月3日(金)午前9時から電話で、同館(☎692・5041)へ。

### クリスマスおたのしみ会 人形劇うたのおもちゃばこ

12月19日(日)午後2時～2時25分、2時35分～3時に小寺池図書館で。出演は人形劇団・すー&デコッペ。対象は市内在住の小学生以下と保護者。申込順各30人。無料。申し込みは12月5日(日)から電話か直接、同館(☎696・2880)へ。

### 中央図書館朗読会

12月25日(土)午後2時～3時30分に総合センター14階会議室で。江國香織著「テューク」ほか。朗読は高槻朗読グループ。申込順30人。無料。申し込みは12月4日(土)から電話か直接、中央図書館(☎674・7800)へ。



### おしえてせんぱい 休日は親子ネイルアート

12月26日(日)午前10時～正午に富田青少年交流センターで。講師はネイリスト・水野真美さんほか。対象は小学3～6年生と保護者。申込順6組。1000円。申し込みは12月3日(金)から電子申込みまたは、電話か直接、同センター(☎694・5454)へ。

### 手づくりの素敵なミニ門松 で新年を迎えよう

12月18日(土)午前10時～正午に阿武山公民館で。講師はたかつき環境市民会議。申込順20人。800円。申し込みは12月3日(金)から直接、同館(☎693・0188)へ。



ミニ門松

### ハンドメイドで迎えるお正月 門松を作ろう

12月19日(日)午前10時～正午に富田公民館で。講師はたかつき環境市民会議。申込順20人。800円。申し込みは12月3日(金)から電話か直接、同館(☎693・1671)へ。

### 真上ここフェス 心を癒すコンサート

12月18日(土)午前10時～11時30分に真上公民館で。出演はオカリナゆうわほか。申込順

30人。無料。申し込みは12月3日(金)から電話か直接、同館(☎683・2509)へ。

### いましろクリスマス コンサート

12月19日(日)午前10時～11時30分、午後1時30分～3時に今城塚公民館で。出演は市音楽団管楽部ほか。申込順各25人。無料。申し込みは12月3日(金)から電話か直接、同館(☎683・3331)へ。

### 子どもワークショップ ぐるぐるマール水のもよう

12月18日(土)・19日(日)、1月22日(土)・23日(日)、2月5日(土)・6日(日)の午前11時～正午、1時30分～3時30分にあくあぴあ芥川(☎692・5041)で。未就学児は保護者同伴。無料。当日直接、会場へ。

### 市少年少女合唱団 ミニコンサート

12月24日(金)午後3時30分～4時に生涯学習センター1階展示ホールで。無料。当日直接、会場へ。文化スポーツ振興課(☎674・7414)。

### 冬のふれあいデー 手話・ 点字クイズ、ペタンクなど

1月8日(土)午前11時～11時45分、11時30分～午後0時15分、0時15分～1時に障がい者福祉センターで。申込順各16人。無料。申し込みは12月3日(金)～24日(金)に電話か直接または、ファクスに、希望時間、氏名、参加人数、電話番号を書いて、同センター(☎672・0267、FAX 661・3508)へ。手話通訳あり。

### 公民館キッズチャレンジ

いずれも無料。

### これから始めることも将棋入門講座

1月8日(土)午前10時～正午②午後2時～4時に①日吉台公民館(☎688・6636)②今城塚公民館(☎683・3331)で。講師は日本女子プロ将棋協会・鹿野圭生さん。対象は小学生(1～3年生は保護者同伴)。申込順各16人。申し込みは12月6日(月)から電話か直接、各館へ  
**包丁を知る・研ぐ** 12月25日(土)午後1時30分～3時30分に

### 大阪ろうあ者成人式

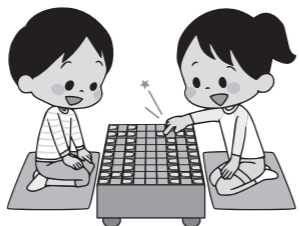

今城塚公民館で。講師は包丁コンシェルジュ・三石陽子さん。対象は小学6年生～中学生と保護者(小学生は保護者同伴)。申込順10人。申し込みは12月3日(金)から電話か直接、同館(☎683・3331)へ

1月9日(日)①午前10時～正午②午後2時～4時に福祉情報コミュニケーションセンター(大阪市東成区)で。対象は①平成12年4月2日～13年4月1日②平成13年4月2日～14年4月1日生まれ、府内の学校に在学したことがある聴覚障がい者と家族。無料。申し込みは12月10日(金)までに電話または、ファクスに、住所、氏名、生年月日、ファクス番号を書いて、大阪

## 高槻現代劇場

チケット受付・問い合わせは電話か直接、同劇場(☎671・9999)へ  
受付時間 午前10時～午後5時(発売開始日の電話予約は午後2時から  
完売の場合、当日券は販売しません。☆の公演は未就学児の入場はご遠慮ください)

### ロバの音楽座 ココロよろこぶオンガクカイ

30種類以上の古楽器や空想楽器を使ったファンタジックなコンサート。

#### 1月29日(土)午後2時開演

402号室(全席自由) 2,500円、2歳～中学生1,000円  
※1歳以下無料

#### 発売中

申し込みは電話で、三島子ども文化ステーション(☎685・2224=平日午前10時～午後5時)へ



### たかつき市民能

演目：能「清経替之型」(田中隆夫)、狂言「棒縛」(茂山逸平) ほか

#### 3月5日(土)午後1時開演

大ホール(全席自由) 2,500円(当日3,500円)、高校生・大学生1,000円(当日2,000円)、中学生以下無料

#### 12月22日(水)発売 ☆

友の会前売り割引

### たかつきスクール ジャズコンテスト

高槻ジャズストリートへの出場をかけて中学校・高校のスクールバンドが競う。

#### 1月16日(日)午前10時20分開演

大ホール(全席自由) 無料

## 展示

### 総合センター1階ロビー

**桃園ギャラリー**  
シャドーボックスかきつばた  
作品展  
12月9日(木)～22日(水)

**市俳句連盟作品展**  
12月23日(木)～1月5日(水)

### JR高槻駅南側地下通路

**えきちかギャラリー**  
木彫りを楽しむ会作品展  
12月7日(火)～20日(月)  
陶芸の会「軸&ゆうもあ」作品展  
12月21日(火)～1月3日(月)  
瀬川絵画教室作品展  
12月21日(火)～1月3日(月)

### エミル高槻2階

**展示館けやき**  
高彩会水彩画作品展  
12月3日(金)～8日(水)

**たかつき展(摂風展)**  
12月10日(金)～15日(水)

**荻田清一枚摺コレクションと  
(模写) 作品展**  
12月17日(金)～22日(水)

### クロスバル高槻7階

**ギャラリーはなみずき**  
スケッチ・ロマンの会作品展  
12月2日(木)～7日(火)

**松田靖夫水彩画展**  
12月9日(木)～14日(水)

**アミカル日吉・絵画展**  
12月16日(木)～21日(火)

聴力障害者協会(☎06・6748・0380、FAX 06・6748・0383)へ。

接、同センター(☎694・5451)へ。  
**パソコン** 1月12日(水)・14日(金)▽24日(月)・27日(木)の午後1時～4時。申込順各12人。

### 情報格差解消 はじめての パソコン・タブレット講座

いずれも富田ふれあい文化センターで。講師は高槻ボラパン。対象は初心者。申し込みは12月3日(金)から電話か直

接、同センター(☎694・7000)へ。  
**タブレット** 1月20日(木)・31日(月)の午前10時～正午、午後1時～3時。申込順各10人。



### 障がい者向け教室

いずれも障がい者福祉センターで。対象は市内在住の原則在宅で、自力が家族・知人の介助により通所可能な18歳。面談あり。利用料など実費。申し込みは12月3日(金)～9日(木)に電話か直接または、ファクスに、催し名、住所、氏名、生年月日、障がいの種類・等級、電話・ファクス番号を書いて、同センター(☎672・0267、FAX661・3508)へ。

**編物教室** 1月14日～3月25日の金曜日午後1時～3時。対象は身体・精神障がい者、難病の人。全10回。6人。**陶芸教室** 1月17日～3月28日の月曜日午前10時～正午。知的障がい者▽午後1時～3時。身体・精神障がい者、難病の人。各全10回。各6人。

**北清水子どもまつり** 1月15日(土)午前10時～正午に北清水公民館などで。対象は小学生。申込順30人。無料。申し込みは12月3日(金)から電話か直接、同館(☎687・3190)へ。

**お正月の遊び** 1月15日(土)午前10時～正午にクロスパル高槻で。講師は高槻スカウト連絡会。対象は5歳～小学生。20人(多数抽選)。無料。申し込みは12月3日(金)～1月2日(日)(必着)に電子申込か返信用はがきを持って直接または、往復はがきに、催し名、住所、氏名(ふりがな)、学校名・学年(年齢)、電話番号を書いて、〒569・0804紺屋町1番2号青少年センター(☎685・3724)へ。1人はがき1枚。

**高槻グルメピクニック** 12月1日(水)～4月11日(月)に市内飲食店でスタンプリーを実施。台紙は参加店舗で配布。同実行委員会(☎648・4718)へ。



### 安満遺跡公園 ハンドメイドフェス

12月11日(土)・12日(日)の午前10時～午後4時に同公園歴史拠点体験館周辺で。当日直

接、会場へ。安満遺跡顕彰会(☎080・2485・0722)へ。

日(日)。対象は4歳～小学3年生。申込順20人。**ポディーパーカッションを即興で演奏しよう** 12月19日(日)。対象は小学生。申込順15人。**運動遊びを楽しもう** 12月19日(日)。対象は4歳～小学生(未就学児は保護者同伴)。申込順20人。

**子ども教室 遊ぶ・学ぶ楽しさ、知るよるいび** 12月12日(日)午前9時15分～午後2時30分に高槻現代劇場和室で。先着100人、当日直接、会場へ。1000円。高槻茶道会(☎090・5978・0234)タマムフ)。

**たかつき冬の農産物即売会 野菜、花など** 12月18日(土)午前10時～正午に安満遺跡公園で。なくなり次第終了。市農業振興団体協議会(農林緑政課内☎674・7402)。

### 身近なもので楽器を作ろう

12月18日(土)。対象は小学生(1・2年生は保護者同伴)。申込順15人。

**Trio You クリスマスコンサート** 12月18日(土)午前11時～午後4時に高槻現代劇場中ホールで。先着300人、当日直接、会場へ。無料。N.S.B(☎676・0883)松本)。

**人形劇で遊ぼう** 12月18日(土)。対象は4歳～小学生(2年生以下は保護者同伴)。申込順12人。**ペンデュラムウェーブを作る** 12月18日(土)。対象は小学3～6年生。申込順20人。**のぼり人形を作ろう** 12月19日(日)。

**高槻城北提灯めぐり** 12月9日(木)～1月9日(日)に城北通でシルスタンプラリーを実施。台紙は参加店舗で配布。高槻城北通事業協同組合(☎674・0077)。

## 福祉展

12/4(土)・5(日)

12月3日～9日は障がい者週間です。この週間に合わせて、福祉展を開催します。障がい者作品展、パネル展示、事業所物品の販売。

日時…12月4日(土)・5日(日)の午前10時～午後3時

会場…生涯学習センター1階展示ホール

問合先…同実行委員会事務局(障がい者福祉センター内☎672・0267、FAX661・3508)

## 歴史

### 今城塚古代歴史館 ハニワづくり教室

12月25日(土)午前10時15分～正午、午後1時30分～3時15分に同館で。講師は市学芸員。各15人(多数抽選)。300円。申し込みは12月8日(水)までに直接または、はがきかファクスに、催し名、希望時間、住所、氏名、電話・ファクス番号を書いて、〒569・1136郡家新町48番8号今城塚古代歴史館(☎682・0820、FAX682・0930)へ。



いて、〒569・1136郡家新町48番8号今城塚古代歴史館(☎682・0820、FAX682・0930)へ。

## 講座・教室

### 命について考えよう つながる命の不思議

12月18日(土)午前10時～11時30分に春日ふれあい文化センターで。講師は人権啓発指導員・藤澤善富さん。申込順25人。無料。申し込みは12月3日(金)から電子申込または、電話か直接、春日青少年交流センター(☎676・7123)へ。



### カジダン講座 プロから学ぶ掃除術

1月15日(土)午前10時～正午

## 新春経済講演会 中国の政治経済情勢と 今後の行方

日時…1月20日(木)午後3時～4時30分 ※無料

会場…高槻現代劇場402号室

講師…評論家・石平(せきへい)さん(写真)

定員…125人(多数抽選)

申込方法…12月15日(水)(消印有効)までに往復はがきに、催し名、氏名、電話番号(事業者の場合は事業者名・役職も)を書いて、〒569・0078大手町3番46号高槻商工会議所(☎675・0484)へ ※1人はがき1枚



か直接または、ファクスに、催し名、住所、氏名、生年月日、電話番号を書いて、長寿介護課(☎674・7116、FAX674・7183)へ。

にクロスパル高槻で。講師は自然派ハウスフリーニング・山崎由香さん。対象は男性。申込順18人。無料。保育あり(未就学児、5人。申込期限は1日5日(水)。申し込みは12月3日(金)から電話か直接、男女共同参画センター(クロスパル高槻内☎685・3725)へ。

**①介護予防・生活支援サービス事業従事者研修** 12月20日(月)・23日(木)・24日(金)の午前10時～午後4時(24日は正午まで)

**高齢者への生活支援を学ぶ** 12月15日(土)午前10時～正午

**②生活支援サポーター登録者研修** 12月24日(金)午後0時45分～2時30分。対象は市内在住の①を受けた人または、ヘルパー資格などを持つ人

## しろあと歴史館トピック展示

## 十二支の寅 虎の郷土玩具

来年の干支である「寅」をモチーフにした郷土玩具を紹介します。



日時…12月18日(土)～1月30日(日)の午前10時～午後5時(入館は4時30分まで)

休館日…月曜日(1月10日は開館)、12月27日(月)～1月3日(月)・11日(火)

観覧料…無料

会場・問合先…しろあと歴史館(☎673・3987)

### 健康

### スポーツ

### 募集・求人

### 高齢者

### 高齢者

### 高齢者

### 高齢者

### 高齢者

### 高齢者

### 高齢者



世界を歩く公民館  
ペルー編 家族の絆に乾杯

12月21日(火)午後2時〜4時  
に真上公民館で。講師はアキ  
ヘチネン・カレン・エリアー  
ナさん。申込順25人。無料。  
申し込みは12月7日(火)から電  
話か直接、同館(☎683・  
2509)へ。

認知症サポーター養成講座  
12月26日(日)午前10時〜11時  
30分に総合センター14階会議  
室で。講師は認知症キャラバ  
ン・メイト。申込順30人。無  
料。申し込みは12月3日(金)か  
ら電話で、福祉相談支援課  
(☎674・7171)へ。



要約筆記ボランティア  
体験講座(手書き)

1月14日〜2月25日の金曜  
日午前10時〜午後0時30分  
に障がい者福祉センターで。全  
6回。講師は高槻筆記通訳ブ

昆虫先生と考える「子育て」

1月15日(土)午前10時〜正  
午②24日(月)〜31日(月)に①高槻  
子ども未来館②ウエブで。講  
師はNHK子ども科学電話相  
談・久留飛克明さん。申込順  
①60人②140人。無料。①  
は保育あり(1歳〜就学前、  
5人。申込期限は1月7日  
(金)。申し込みは12月17日(金)  
から①電子申込か電話②電子  
申込で、地域教育青少年課  
(☎674・7654、FAX  
674・7645)へ。手話  
通訳、要約筆記あり。



知って得する水のいっ  
このちと響いしを支える水

1月13日(木)午前10時30分〜  
正午に芥川公民館で。申込順  
25人。無料。申し込みは12月  
8日(水)から電話か直接、同館  
(☎683・1423)へ。

特定健診、がん検診などの集団健(検)診日程

※特定健診、がん検診、ピロリ菌検査、肝炎ウイルス検診、歯科健康診査は、市内の指定医療機関でも個別受診できます。集団健(検)診は、混雑が予想  
されますので、個別受診をお勧めします。受診時は、マスクを必ず着用。発熱時、体調不良時は受診不可

問合せ先・・・健康づくり推進課(〒569-0052 城東町5番1号 保健センター ☎674・8800)

健診名・対象・費用	日時・会場・定員	予約方法など
<b>市国保被保険者の特定健診</b> 今年度40〜74歳(75歳の誕生日前日まで)の市国保被保険者、無料	12/21(火)=保健センター▷22(水)=大 冠北第2コミュニティセンター▷1/6 (木)・12(水)・14(金)=保健センター ※いずれも午前9時30分〜11時。骨 の健康度測定は12/21、1/6・12・14 だけ	特定健診受診券・国保保険 証を持って直接、会場へ
<b>まとめて健診</b> 市国保被保険者の特定健診の検査項目、胃(バリウム検査)・肺・大腸 がん検診 ※全項目必須(胃がんは選択可) 今年度40〜74歳(75歳の誕生日前日まで)の市国保被保険者、無料 ※胃がんは50歳以上(偶数年齢または奇数年齢で令和2年4/1以降 未受診者、同一年齢での受診は1回) ※肺がん、大腸がんは40歳以上	1/13(木)・24(月)の午前=保健センター、 申込順各90人	12/3(金)から電話か直接、同 課へ

<b>オプション項目</b> (上記「特定健診」と「ま とめて健診」の会場 同時に受診できます)	<ul style="list-style-type: none"> <li>●ピロリ菌検査(単独受診不可) 今年度40〜49歳(50歳の誕生日前日まで)の市民で過去 に受診・除菌歴のない人、500円☆ ※30〜39歳の市民 は指定医療機関で単独受診可、500円☆</li> <li>●肺がん検診(特定健診の会場は単独受診可) 40歳以上の市民、無料</li> <li>●骨の健康度測定(特定健診の会場だけ単独受診可) 40歳以上の市民、500円☆</li> </ul>	<ul style="list-style-type: none"> <li>●前立腺検査(単独受診不可) 50〜89歳の男性で一定の条件に該当する市民、無 料 ※条件については同課へお問い合わせください</li> <li>●肝炎ウイルス検診(単独受診不可) 今年度40歳以上で一定の条件に該当する市民、B・ C型各500円☆ ※条件については同課へお問い合わせください</li> </ul>
---	---	--

検診名・対象・費用	日時・会場・定員	予約方法など
<b>子宮頸・乳・大腸がん検診</b> 子宮頸・乳がん検診を令和2年4/1以降未受診の女性市民。子宮 頸がん=20歳以上▷乳がん=30歳以上▷大腸がん=40歳以上。 いずれも無料 ※大腸がんだけの受診不可	1/26(水)午後=保健センター、申込順 90人	12/3(金)から電子申込また は、電話か直接、同課へ
<b>すこやかドック 胃(バリウム検査)・肺・大腸がん検診</b> 肺がん=40歳以上▷大腸がん=40歳以上▷胃がん=50歳以上(偶 数年齢または奇数年齢で令和2年4/1以降未受診者、同一年齢 での受診は1回)。いずれも無料 ※40歳以上は、追加で骨の健康 度測定(500円☆)あり	1/18(火)午前=保健センター、申込順 100人	
<b>レディースドック</b> 胃(バリウム検査)・子宮頸・乳・肺・大腸がん検診 ※全項目必須 (胃がんは選択可)、年齢に応じて項目指定あり 子宮頸・乳がん検診を令和2年4/1以降未受診の女性市民。30〜 39歳(子宮頸・乳)▷40〜49歳(子宮頸・乳・肺・大腸がん)▷50歳 以上(胃・子宮頸・乳・肺・大腸がん)。胃がんは偶数年齢または奇数 年齢で令和2年4/1以降未受診者、同一年齢での受診は1回。い ずれも無料 ※40歳以上は、追加で骨の健康度測定(500円☆)あり	1/20(木)、3/2(水)の午前=保健セン ター、各90人(多数抽選)	12/10(金)(消印有効)までに 電子申込または、はがきな どに、検診名、第1・2希望日、 住所、氏名(ふりがな)、生年 月日、年齢、電話番号、胃が ん検診受診希望の有無、骨 の健康度測定受診希望の有 無を書いて、同課へ ※1人 1通

☆は受診料無料制度あり。対象は各健(検)診対象者のうち、70歳以上の市民▷65〜69歳で一定の障がいがあり、高齢者の医療  
の確保に関する法律による被保険者証を持つ市民▷生活保護世帯・市民税非課税世帯の市民(要事前申請)  
※市国保加入者以外の市民の特定健診は加入する健康保険組合などにお問い合わせください  
※定員の記載がないものは、定員なし。特に記載のないものは受診当日の年齢 ※状況により変更となる場合あり



電が  
子申  
検  
込  
診

大学連携コラム  
ドクターが診る  
健康相談室  
Vol.3

新型コロナで  
口の中や首のしこりを見逃していませんか？



大阪医科薬科大学病院  
耳鼻咽喉科・頭頸部外科  
河田 了さん

私は、現在「耳鼻咽喉科・頭頸部  
外科※」という診療科に所属してい  
ます。みなさんには、「頭頸部外  
科」という言葉は、まだ聞きなれな  
いかもしれませんが、鎖骨より上  
で、脳と眼を除いた部位に関する外  
科のことで、主に腫瘍(しゅよう)・  
体の表面や体の中にできる細胞のか  
たまり)疾患が対象となります。病  
名でいえば、例えば、□腔癌(舌  
癌)、咽頭癌、喉頭癌、甲状腺癌な  
どの診療を専門としていますから、  
のどや首などで気になるしこりや痛  
みがあったときは、「頭頸部外科」  
を標榜する医療機関を受診してくだ  
さい。  
□やのど、首の腫瘍(しゅりゅう)  
は、自分の目で見て、あるいは手で  
触って分かることがあります。それ  
が炎症か腫瘍か、腫瘍なら良性か悪  
性(がん)かの診断は、専門医であ  
れば、視診や触診など、他の領域に  
比べて患者さんの負担にならない検  
査で判断できる場合も少なくありま  
せん。受診控えて治療の開始が遅れ  
ると、重症化につながります。迷わ  
ず、ぜひ早めに受診してください。  
※当該病院における「頭頸部外科」  
は内部呼称になります



応急手当講習会  
普通救命講習Ⅰ

1月22日(土)午前9時30分～午後0時30分に北消防署警手分署で。対象は中学生以上。申込順30人。無料。申し込みは12月22日(水)～1月15日(土)に電子申込が直接、最寄りの消防署へ。北消防署(☎687・0119)。



一緒に歩くパートナー  
見て知る盲導犬

2月①5日(土)午前10時～正午②14日(月)～21日(月)に①高槻子ども未来館②ウエブで。講師は兵庫盲導犬協会。申込順①60人②140人。無料。①は保育あり(1歳～就学前、5人。申込期限は1月28日(金))。申し込みは1月11日(火)から①電子申込か電話②電子申込で、地域教育青少年課(☎674・7654、FAX674・7645)へ。手話通訳、要約筆記あり。

水道特別講座～生活に欠かせない水道のしくみ

1月28日(金)午後1時30分～5時に水道部北側庁舎で。対象は18歳以上で過去に同講座と水道モニターに参加したことがない人。20人(多数抽選)。無料。申し込みは12月17日(金)(必着)までに電子申込または、はがきかファクスに、催し名、住所、氏名(ふりがな)、年齢、性別、職業(学校名)、電話番号、応募動機を書いて、〒569・0067 桃園町4番15号水道部総務企画課(☎674・7957、FAX674・7949)へ。



ふしぎなきいももの粘園のおはなしとブックトーク

12月12日(日)午前11時～正午に小寺池図書館で。申込順30人。無料。申し込みは12月3日(金)から電話で、高槻文庫連絡会(☎0800・1456・8515)角所、午前10時からへ。

体力づくり教室

市は左表のとおり体力づくり教室を開催します。特に記載のないものはいずれも全10回。多数抽選。申し込みは①12月10日(金)(必着)②12月8日(水)(消印有効)までに往復はがきに、催し名③④は希望曜日も、住所、氏名(ふりがな)、生年月日・年齢学年、電話番号、障がい者手帳を持つ人は障がいの種類・等級を書いて、各申込先へ。★は開催日前日までに電話で、みどり

会場	催し名	日時	対象・定員	受講料
①総合スポーツセンター	健康維持スポーツ	1/13～3/17の木曜日 13:30～15:00	60歳以上、30人	3,000円
	幼児体育教室(スタートクラス)	1/13～3/17の木曜日 10:30～11:30	平成29年4/2～31年1/13生まれ、30人	2,000円
	幼児体育教室(ステップクラス)	1/7～3/18の金曜日 15:40～16:40	平成27年4/2～29年4/1生まれ、30人	2,000円
	ジュニア体育低学年	1/8～3/26の土曜日 9:15～10:30	小学1～3年生、30人	2,000円
	ジュニア体育高学年	1/8～3/26の土曜日 10:45～12:00	小学4～6年生、30人	2,000円
	障がい児・者スポーツ教室★	1/14・28、2/4・25、3/11の 金曜日10:00～11:30	小学生以上の障がい児・者、20人	1回100円(小・中学生50円)
②古曽部防災公園体育館	かんたんエクササイズ	1/11～3/15の火曜日 10:30～11:30	18～65歳、30人	3,000円
	活いきレクリエーション	1/12～3/23の水曜日 13:30～15:00	60歳以上、30人	3,000円
	幼児体育教室	1/12～3/23の水曜日 15:40～16:40	3歳(1/12時点)～就学前、30人	2,000円
	ジュニア体育&スポーツ教室	1/8～3/12の土曜日 9:15～10:30	小学生、30人	2,000円
	障がい児親子体育教室	1/8～3/12の土曜日 10:45～12:00	3歳(1/8時点)～小学生の障がい児と保護者、20組	1,000円
	障がい児・者スポーツ教室★	1/18(火)、2/1(火)の 13:30～15:00	小学生以上の障がい児・者、20人	1回100円(小・中学生50円)
③市民プール	初心者スイミング(クロール)	1/12～3/28の月・水曜日 10:00～11:00	16歳以上、各20人	5,090円※
	大人教室(初級・上級)	1/14～3/28の月曜日19:00～20:00、金曜日12:00～13:00	16歳以上、各20人	
	アクアピクス(水中エアロピクス)	1/14～3/28の月曜日11:15～12:15、金曜日19:00～20:00	16歳以上、各30人	
	アクアエクササイズ(水中ウォーキングなど)	1/12～3/23の水曜日13:00～14:00、木曜日11:00～12:00	16歳以上、各30人	2,540円※
	幼児スイミング(水慣れ～クロール)	1/12～3/28の月・水・木・金曜日15:00～16:00	3歳～就学前、各20人	
	身体障がい者スイミング(リラクゼーション～4泳法)	1/12～3/23の水曜日19:00～20:00	16歳以上の身体障がい者で介助なしで参加できる人、10人	
④市民プール内スタジオ	肢体不自由児・者スイミング(個人に応じた練習)	1/15～3/19の土曜日11:30～12:30	小学生以上の肢体不自由児・者、10人	2,540円※
	知的障がい児親子スイミング(水慣れ～4泳法)	1/15～3/19の土曜日14:30～15:30	小・中学生の知的障がい児と保護者、15組	
	知的障がい者スイミング(水慣れ～4泳法)	1/15～3/19の土曜日16:00～17:00	16歳以上の知的障がい者、15人	2,030円※
	健康柔軟体操	1/12～3/28の月曜日11:00～12:00、水・金曜日11:15～12:15	16歳以上、各15人	
	⑤はじめてエアロ ⑥かんたんエアロ	1/12～3/25の ⑤水曜日10:00～11:00 ⑥木曜日10:00～11:00 ⑥金曜日19:00～20:00	16歳以上、各12人	2,030円※
	ヨガ入門	1/12～3/25の水曜日19:00～20:00、木・金曜日14:00～15:00	16歳以上、各15人	

※別途施設利用料必要

健康

12月1日は世界エイズデー  
HIV検査を毎週実施

毎週金曜日午前9時30分～10時30分に市保健所(城東町)で。梅毒・クラミジアも同時に検査可。血液検査(HIV、梅毒)、尿検査(クラミジア)。結果は1週間後(12月24日(金))は1月7日(金)に直接本人手渡し。無料。当日直接、会場へ。保健予防課(☎661・9332)。匿名可。

日午前10時45分～11時45分に古曽部防災公園体育館で。全4回。講師は西畑節子さん。対象は18～59歳。30人(多数抽選)。無料。申し込みは12月3日(金)～20日(月)(必着)に往復はがきに、催し名、住所、氏名、年齢、電話番号を書いて、〒569・0067 桃園町1番1号みどりスポーツ振興事業団(☎661・0646)へ。

総合スポーツセンター・古曽部防災公園体育館の個人利用

各施設に個人利用日を設定しています。大人200円、小学生100円。詳しくは市ホームページまたは、各施設へ。総合スポーツセンター(☎677・8200)、古曽部防災公園体育館(☎681・0031)。

オーパスシステム

年末年始は利用停止に

オーパスシステムは定期メンテナンスのため年末年始は利用できない期間があります。詳しくは市ホームページへ。文化スポーツ振興課(☎674・7649)。

スポーツ

じゃいぐるみジャズダンス

1月17日～2月7日の月曜

各スポーツ連盟・団・協会が開催する大会

各大会の参加費などの詳細は、市ホームページをご確認ください

問合せ先…市スポーツ団体協議会(野見町 ☎673・7140)

大会名	日時	会場	対象・申込方法など
弓道競射会(納射会)	12/19(日)9:30～16:30	A	弓道場利用許可証取得者。当日9:00～9:30に直接、会場へ
ゴルフ 市民交歓大会	12/16(木)13:00～15:00	B	当日12:30～12:45に直接、会場へ ☆
	新春杯・交歓大会		
剣道 稽古納め	12/26(日)14:00～16:00	A	当日直接、会場へ
	稽古始め		
社会人フットサル大会	4/10(日)～9/18(日)の 9:00～17:30	C	申込期限は12/20(月)必着 ☆
百歳・百二十歳 ダブルステニス大会	百歳の部	1/9(日)9:00～17:00	D
	百二十歳の部	1/10(祝)9:00～17:00	

【会場】A=総合体育館、B=青少年運動広場、C=古曽部防災公園体育館、D=総合スポーツセンターテニスコート

☆は詳しくは募集要項参照



市内の府立高校体育施設  
開放抽選の受け付け

1～3月の①テニスコート  
②グラウンドの利用。12月11日(土)①午前9時30分～10時②10時30分～11時30分に総合スポーツセンターで。当日直接、会場へ(1人1団体)。文化スポーツ振興課(☎674・7649)。



障がい者スポーツ講習会  
車いすスポーツ

12月13日(月)午後7時～8時30分に古曽部防災公園体育館で。対象は小学生以上。無料。申し込みは当日午後5時までに電話または、ファックスに、催し名、住所、氏名、年齢、電話番号を書いて、みどりスポーツ振興事業団(☎661・0646、FAX 674・7409)へ。  
ブレイキン  
(ブレイクダンス) 教室  
1月8日～3月26日の土曜

日午前10時～正午に富田青年交流センターで。全7回。講師はストリートダンスインストラクター・多田俊輝さん。対象は小学4年生～おむね29歳。20人(多数抽選)。無料。申し込みは12月3日(金)～9日(木)(必着)に電子申込か返信用はがきを持って直接または、往復はがきに、催し名、住所、氏名(ふりがな)、学校名・学年(年齢)、電話番号を書いて、〒569・0804 紺屋町1番2号 青少年センター(☎685・3724)へ。1人はがき1枚。

スポーツ現場での応急処置  
心肺蘇生法とAED

12月8日(水)午後7時～8時30分に総合スポーツセンターで。講師はフィットネス21事業団。対象は16歳以上。申込順30人。無料。申し込みは12月3日(金)～8日(水)午後5時に電話または、ファックスに、催し名、住所、氏名、年齢、電話番号を書いて、みどりスポーツ振興事業団(☎661・0646、FAX 674・7409)へ。

**募集・求人**

地域密着型サービス等  
整備事業者

高齢者福祉計画・介護保険事業計画に基づき、次の施設を整備する事業者。養護老人ホーム(29人)▽地域密着型介護老人福祉施設入所者生活介護(ユニット型・29人。1ユニットあたり10人以下)▽認知症対応型共同生活介護(18人。1ユニットあたり5～9人)。応募期間は1月7日(金)～14日(金)。生活福祉総務課(☎674・7177)。



求人

会計年度任用職員

公園環境美化作業員(月給)

4月から週5日、市内公園などで勤務。11人。資格は12月19日時点で市内に住所を有する療育手帳または、精神障がい者保健福祉手帳を持つ人。月額14万7859円(期末手当あり)。試験日は12月19日(日)。応募は12月7日(火)午後5時までに市ホームページへ。または申込書などを郵送で、人事企画室(☎674・7333)へ。

手話通訳者(月給)

1月から月々金曜日(うち週4日、午前9時～午後5時)に市役所で勤務。1人。資格は手話通訳士または、都道府県の登録手話通訳者。月額15万8445円(期末手当あり)。試験日は12月18日(土)。応募は11月29日(月)～12月9日(木)(必着)に申込書を直接または、郵送で、障がい福祉課(☎674・7164)へ。

問合せ先…市スポーツ団体協議会(野見町☎673・7140)

各スポーツ連盟・団・協会が開催する教室

催し名	日時	会場	対象・申込方法など	
少林寺拳法 体験教室	1/9日、3/6日の13:00～14:00	A	小学生以上	当日直接、会場へ
	2/13日13:00～14:00	B	無料	
卓球 教室	12/18(土)13:00～17:00	B	小学4年生以上。申込順30人 500円、17歳以下(令和3年3/31現在)300円	12/13(月)～15(水)に電話で、卓球連盟(☎090・3870・5357)＝柳瀬、10:00～20:00)へ
テニス ジュニア教室	1～3月の 月曜日(全8回) 水曜日(全9回) 金曜日(全9回)	15:00～16:00 16:00～17:00	5歳～小学2年生 各20人(多数抽選)	申込期限は12/11(土)必着☆
			小学生 各30人(多数抽選)	
	1～3月の土曜日15:00～17:00 (全8回)	小学5年生～中学生 20人(多数抽選)		
トランポリン 教室	1/6・13・20、2/3・10・17、 3/3・10・17の木曜日15:30～16:30	B	4歳～小学3年生 年会費2,000円、月会費2,000円(別途 保険料必要。体験500円)	当日直接、会場へ
バスケット ボール 教室	12/19(日)9:30～11:30	A	小学生以上。申込順30人 300円	12/3(金)からバスケットボール 連盟ホームページへ
ラグビー 体験教室	1/9～3月の日曜日9:00～12:00	D ほか	3歳～小学生 無料	電話で、ラグビーフットボール 連盟(☎684・1501＝谷口、 20:00～22:00)へ
陸上 競技教室	12/18(土)9:00～12:00	D	小・中学生 無料	電話で、陸上競技連盟(☎688・ 3434＝前川)へ
レスリング 教室	1/8・15・29、2/5・12・19・26、 3/5・12・19・26の土曜日、3/2(水) 18:00～21:00	B	3歳～中学生 月会費2,500円、入会金3,000円	当日直接、会場へ
	1/22(土)、2/2(水)18:00～21:00	A		

【会場】A＝古曽部防災公園体育館、B＝総合体育館、C＝総合スポーツセンターテニスコート、D＝陸上競技場  
☆は詳しくは募集要項参照

**公民館管理指導員(月給)**  
4月から週4日、午前9時～午後5時15分に市立公民館で勤務。4人程度。資格はパソコンの基本操作ができる人。月額15万613円(期末手当あり)。試験日は1月23日(日)。応募は1月4日(火)～13日(水)に直接、城内公民館(☎671・4644)へ。

**保育所、幼稚園、認定こども園などの職員(月給)**  
4月から①③週5日②④週4日、市立保育所・幼稚園・認定こども園で勤務。期末手当あり。試験日は12月19日(日)。応募は12月1日(水)～15日(水)に申込書を持って直接、保育幼稚園総務課(☎648・3273)へ。

**①保育士・保育教諭** 午前7時25分～午後7時5分のうち時間内。16人。資格は令和4年4月現在、保育士証の交付を受けている人か、幼稚園教諭免許取得または、3月末までに取得見込みの人。月額16万3350円

**②看護師** 午前9時～午後5時15分。1人。資格は看護師

免許取得または、3月末までに取得見込みの人。月額16万8686円

**③園務員** 午前8時～午後3時(水曜日は2時まで)。1人。月額14万7859円

**④給食調理員** 午前8時30分～午後4時45分。1人。資格は申込日時点で栄養士免許または、調理師免許を取得かつ、調理業務経験が2年以上の人。月額14万7859円



その他

療育園栄養士(非常勤職員)

週4日、午前8時45分～午後5時に市立療育園で勤務。1人。資格は栄養士免許取得者。月額15万8445円(期末手当あり)。応募は随時履歴書などを持って直接または、郵送で、市社会福祉協議会(〒569・0065城西町4番6号☎674・7496)へ。

広告掲載欄

広告内容に関する一切の責任は広告主に帰属します。掲載の申し込みは(株)ウィット(☎072-668-3275)へ

今号に掲載している内容は、新型コロナウイルス感染症の影響により中止・延期になる場合があります(11月16日現在)

<申込時の注意> ●特に記載のない記事の対象は、市内在住、通勤・通学の人

今号に掲載している内容は、新型コロナウイルス感染症の影響により中止・延期になる場合があります(11月16日現在)

●はがきでの申し込みは、31ページ上部参照 ●「電子申込」は、市ホームページの「簡易電子申込」から手続き可



スクールソーシャル  
ワーカー(月給)

4月から月々金曜日のうち週4日、午前9時～午後5時に市役所で勤務。1人。資格は社会福祉士か精神保健福祉士などの資格を持ち、小・中学校での相談活動の経験などがある人。月額17万9100円(期末手当あり)。試験日は1月29日(土)。応募は1月4日(火)～27日(木)に申込書を持って直接、教育指導課(☎674・7631)へ。

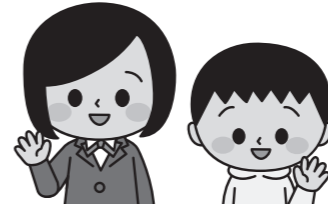

児童保育指導員  
(月給)

4月から月々金曜日の午後1時30分～7時、土曜日と学校休業期間の午前8時30分～午後7時(土曜日は5時15分

まで)に市立児童保育室で勤務。14人。資格は保育士資格か教員免許を持つ人など。月額16万3350円(期末手当あり)。試験日は1月16日(日)。申し込みは1月10日(金)(消印有効)までに申込書を郵送で、子ども育成課(☎674・7656)へ。

児童保育室臨時指導員  
(時間給)

月々金曜日の午後1時45分～6時(延長保育時は7時まで)。学校休業期間は午前8時30分(から)、土曜日午前8時30分～午後5時のうち週3・4日、市立児童保育室で勤務。時間給1005円。応募は随時直接、子ども育成課(☎674・7656)へ。

小・中学校特別支援教育  
医療的ケア支援員(時間給)

月々金曜日のうち週1～3日、午前8時30分～午後3時30分に市立小・中学校で勤務。資格は看護師または、准看護師免許取得者。時間給1355円。応募は随時電話か直接、教育指導課(☎674・7631)へ。

やさしいジャズダンス

1月17日～2月7日の月曜日午前9時30分～10時30分に古曽部防災公園体育館で。全4回。講師は西畑節子さん。対象は60歳以上。30人(多数抽選)。無料。申し込みは12月3日(金)～20日(月)(必着)に往復はがきに、催し名、住所、氏名、年齢、電話番号を書いて、〒569・0067 桃園町1番1号みどりスポーツ振興事業団(☎661・0646)へ。

たかつき市民カレッジ  
受講生を募集

4月～令和5年3月に地域福祉会館(城西町)などで。50人(多数抽選)。2万円。申し込みは1月10日(金)までに電話で、同カレッジ(☎689・3674)へ。



はじめてのスマホ体験講座

いずれも各すこやかテラスで。講師は携帯電話会社。対象は市内在住の60歳以上。申込順各20人。無料。申し込みは12月3日(金)から電話か直接、各施設へ。1人1講座。  
**富田** (☎694・7212)  
 12月16日(木)午後1時～3時  
**郡家** (☎685・0479)  
 12月13日(月)午後1時～3時  
**春日** (☎671・7872)  
 12月8日(水)午後1時～3時  
**芝生** (☎678・6620)  
 12月24日(金)午前10時～正午



スマホ講座 Wi-Fi接続と  
市公式LINE登録

いずれも午後1時30分から各すこやかテラスで。対象は市内在住の60歳以上。申込順各10人。無料。申し込みは12月3日(金)から電話か直接、各施設へ。1人1講座。  
**春日** (☎671・7872)  
 12月16日(木)  
**芝生** (☎678・6620)  
 12月20日(月)

元気大作戦! 市の介護予防教室

いずれも対象は市内在住のおおむね60歳以上 問合先…長寿介護課(☎674・7881)

催し名	日時	会場
<b>健康サポートひろば</b> 体力作りに関する相談や体力測定 時間内随時受付	12/1(水)	芝生すこやかテラス
	12/7(火)	富田すこやかテラス
	12/9(木)	山手すこやかテラス
	12/10(金)	春日すこやかテラス
	12/16(木)	郡家すこやかテラス
<b>もてきんスタジオ</b> もてきん筋力アップ体操の実践	12/7・14・21・28の火曜日	安満遺跡公園 SAKURA広場周辺
<b>元気体操クラス</b> ますます元気体操の実践	12/1(水)・15(水)・20(月)	富田すこやかテラス
	12/2(木)・7(火)・9(木)・14(火)・16(木)・21(火)・23(木)・28(火)	高槻センター街ビル(高槻町)
	12/2(木)・13(月)・16(木)・27(月)	山手すこやかテラス
	12/8(水)・22(水)	芝生すこやかテラス
	12/9(木)・23(木)	郡家すこやかテラス
	12/2(木)・16(木)	芝生すこやかテラス
	12/3(金)・14(火)・17(金)・28(火)	春日すこやかテラス
	12/15(水)・24(金)	郡家すこやかテラス
	12/15(水)	日吉台公民館
	<b>初級</b> 体力づくりの基本を知る、初心者向けの半日講座	12/1(水)
12/22(水)		市民会館南側会議室
12/1(水)		春日すこやかテラス
12/2(木)		富田すこやかテラス
12/6(月)・22(水)		日吉台公民館
12/7(火)・28(火)		高槻センター街ビル(高槻町)
12/9(木)		芝生すこやかテラス
12/14(火)		郡家すこやかテラス
12/23(木)	総合センター6階会議室	
<b>中級★</b> 健康作りを総合的に学び実践する連続講座。申込順	1/13(水)・20(月)・27(木)・2/24(木)・3/17(木)	総合センター6階会議室
<b>上級☆</b> 地域で生かす専門講座(高齢期の栄養)。申込順	12/21(火)	総合センター6階会議室

【申込方法】★は12/6(月)から、☆は12/7(火)から電話で、同課へ。それ以外の会場は当日直接、会場へ。各会場の広さに応じて定員を設けています

はじめよう  
介護予防

ますます元気大作戦  
人とつながり心も体も元気に過ごそう



人とつながることで、心の豊かさや生きがいが増えられます。またスポーツやボランティア、趣味関係などの地域活動に参加すると、認知症のリスクが22%減るといわれています。

ほかに、友人や知人に直接会う機会が減っても、電話やメール、手紙で連絡を取り合うなどの交流がある人は、交流のない人に比べてうつ状態の割合が4.4%少ないことがわかりました。

この一年の締めくくりに、手紙やはがきを使って、友人や知人に近況を報告してみたいかでしょうか。絵画や書道などの芸術活動は、満足のいく作

品に仕上げようと指先を使いながら試行錯誤を繰り返すことで、脳が活性化し、認知症予防に効果的です。

ゆっくりと相手の顔を思い浮かべながら、毛筆や絵手紙に挑戦してみるのもいいですね。心のこもったはがきや手紙をもらった相手もきっと喜ばれることでしょう。

自分が楽しみながらできる方法で人とつながり、心も身体も元気に過ごしましょう。

(長寿介護課)





**赤ちゃん和絆作り  
ベビーマッサージ**

1月12日(水)午前10時30分～11時30分に春日青少年交流センターで。講師はベビーマッサージ講師・神戸真美子さん。対象は4～10カ月と保護者。申込順10組。無料。申し込みは12月3日(金)から電話か直接、春日子育て支援センター(☎673・5211)へ。



**富田子育て支援センター  
親子教室**

いずれも午前10時～11時に同センターで。各全4回。無料。申し込みは12月10日(金)(消印有効)までに往復はがきに、催し名、住所、氏名(ふりがな)、子どもの名前(ふりがな)・生年月日、電話番号を書いて、〒569-0814富田町二丁目5番1号富田子育て支援センター(☎694・9177)へ。

**元気っこあつまれ** 1月11日～2月1日の火曜日▷1月13日～2月10日の木曜日。対象は芥川より西に住む平成30年7月1日～令和2年1月1日生まれと保護者。各5組(多数抽選)

**ひよこクラブ** 1月17日～2月7日の月曜日。対象は芥川より西に住む令和2年4月2日～3年4月1日生まれと保護者。5組(多数抽選)

**メディアをやめて  
なにをあそぶ?**

12月23日(水)午前10時45分～11時45分にぴーかぶー(郡家新町)で。講師はファミリーサポート金の鈴・鮫島孝子さん。対象は未就学児と保護者。申込順6組。無料。申し込みは12月6日(月)から電話か直接、同広場(☎682・0677)へ。

**春日子育て支援センター  
親子教室**

いずれも午前9時30分～10時30分、10時45分～11時45分に同センターで。各全5回。無料。申し込みは12月3日(金)から電話か直接、同センター(☎673・5211)へ。

**ひよこグループ** 1月6日～2月3日の木曜日。対象は芥川より東に住む令和2年4月2日～3年4月1日生まれと保護者。申込順各3組

**ぺんぎんグループ** 1月7日～2月4日の金曜日。対象は芥川より東に住む平成31年4月2日～令和2年4月1日生まれと保護者。申込順各3組

**ぴよぴよグループ** 2月2日～3月9日の水曜日。対象は芥川より東に住む令和3年4月2日～10月1日生まれと保護者。申込順各3組

**子育て準備のための  
プレパパセミナー**

12月18日(土)午前10時～正午にクロスパル高槻で。講師はマジックパパ・和田のりあきさん。対象はこれから親になる予定の男性(パートナー同伴可)。申込順18人。無料。保育あり(未就学児、5人。申込期限は12月8日(水))。申し込みは12月3日(金)から電話か直接、男女共同参画センター(クロスパル高槻内☎685・3725)へ。

**クリスマスを楽しもう**

12月23日(水)午前10時～11時30分に庄所子育てすくすくセンターで。対象は1歳～就学前と保護者。申込順10組。無料。申し込みは12月9日(水)から電話か直接、同センター(☎674・3080)へ。

**子育て総合支援センターの講座**

		会場・問合先…同センター (☎686・3030)			
	催し名	日時	対象	申込方法など	
親子講座	クリスマス会を楽しもう	12/9(水)	10:10～10:40、11:00～11:30	未就学児と保護者	各50組(多数抽選)。無料★
	手袋人形シアターを楽しもう	12/20(月)	①10:00～10:30 ②10:40～11:10	①2歳～就学前と保護者 ②0・1歳と保護者	各25組(多数抽選)。無料★
	育児広場ファーストシューズ	12/23(水)	13:20～15:00	ハイハイがまだの7カ月ごろまでと保護者	15組(多数抽選)。無料★
	親子の絆づくりプログラム	1/13～2/3の木曜日	13:30～15:30	2～5カ月(第1子)と母親	申込順20組。1,000円。申し込みは12/13(月)から電話か直接、同センターへ
子育て講座	子育てが楽になるメディアとのつきあいかたを考えましょう	12/11(土)	10:00～12:00	未就学児の保護者、子育て支援に関心のある人	各30人(多数抽選)。保育あり(1歳～就学前、各10人)。無料★
	乳幼児の安全・事故・病気について	12/15(水)			
クッキング講座	カンガルーぱくぱく教室調理編	①12/21(水)、1/21(金)	10:00～12:00	①7・8カ月の保護者	各9人(多数抽選)。子ども同伴。650円。保育あり(①7カ月～就学前②9カ月～就学前③④⑤1歳～就学前)★
		②12/17(金)、1/18(水)		②9～11カ月の保護者	
		③12/22(水)、1/12(水)・27(水)		③1歳の保護者	
		④12/14(水)、1/7(金)		④2歳～就学前の保護者	
		⑤12/24(金)、1/25(水)		⑤各月に誕生日を迎える1歳～就学前の保護者	

★の申込方法…12/1(水)～5(日)に電子申込または、12/1(水)～4(土)の9:00～17:00に電話で、同センターへ



未就学児と保護者のための子育て応援情報

**運動あそび**

12月15日(水)午前11時15分～正午に津之江さくら子育て支援センターで。講師はこどもの運動環境研究所・八木隆行さん。対象は1人歩きが安定したころ～就学前と保護者。申込順7組。無料。申し込みは12月6日(月)から電話か直接、同センター(☎668・1211)へ。

**あくあびあのおはなし会**

12月15日(水)午前11時～11時30分にあくあびあ芥川(☎692・5041)で。講師はおはなしうさぎ。対象は未就学児と保護者。先着20人、当日直接、会場へ。無料。

**つながりあそび・うた  
みんなで一緒に遊ぼう**

12月17日(金)午後2時15分～3時15分にぱれっとひろば(大蔵司三)で。講師は服部美幸さん。対象は0～3歳と保護者。申込順20組。無料。申し込みは12月3日(金)から電話で、同広場(☎687・3565)へ。

**イクメン・イクジイ  
フォトコンテスト  
応募期間 12/3～1/4  
(金) (火) 写真を募集**

育児を楽しむ男性の写真を募集します。募集要項など詳しくは、市ホームページをご覧ください。

**対象**…未就学児と父親または、祖父と一緒に写った写真

**応募方法**…12月3日(金)～1月4日(火)(消印有効)に電子申込か直接または、申込書を郵送で、男女共同参画センター(クロスパル高槻内☎685・3725)へ

**応募作品を展示**

1月24日(月)～2月6日(日)=総合センター1階南側通路

2月7日(月)～3月6日(日)=男女共同参画センター

※2月19日(土)はクロスパル高槻

**子ども保健センター主催講座**

会場・問合先…同センター(高槻子ども未来館内☎648・3272)

催し名	日時	対象	申込方法など
きらきら歯みがき教室(歯の健診など)	1/13(水) 10:00～11:00、 10:30～11:30	2歳6カ月～3歳未満と保護者	申込順各20組。無料。申し込みは12/3(金)から電話で、同センターへ



12月の  
予定



地域に開く保育

**阿武野保育所** (☎696・3801)  
7日(火)・14日(火)=園庭開放(14日は身体計測も)▷21日(火)=音楽会

**磐手保育所** (☎683・8188)  
2日(木)・9日(木)=園庭開放▷15日(木)=手品・クリスマス飾り作り、身体計測

**富田幼稚園** (☎696・2407)  
2日(木)=あそぼう会、園庭開放▷17日(金)=3歳児クラブ

**北清水幼稚園** (☎687・1540)  
3日(金)=あそぼう会、園庭開放▷7日(火)=3歳児クラブ

いずれも無料。時間は保育所=午前10時から、幼稚園=午前10時30分から。要予約。参加希望者は開催日の1週間前の午前10時から電話で、各施設へ。

市ホームページでも  
子育て情報をチェック!

市ホームページ「WAIWAIカフェ」では、親子で参加できるイベントや子育て相談窓口の情報を掲載。スマートフォンでも利用できます(右QRコード)。



幼児食のお話  
楽しくおいしく食べるために

1月19日(水)午前10時30分~11時30分に春日青少年交流センターで。講師は管理栄養士・南郁子さん。対象は1歳と保護者。申込順10組。無料。申し込みは12月3日(金)から電話か直接、春日子育て支援センター(☎673・5211)へ。

聖ヶ丘子育て支援センター  
親子教室(赤ちゃんサロン)

1月17日~2月14日の月曜日▷1月18日~2月15日の火曜日午前9時30分~11時に同センターで。対象は芥川より東に住む令和2年12月1日~3年4月1日生まれと保護者。各5組(多数抽選)。無料。申し込みは12月18日(土)(必着)までに往復はがきに、住所、氏名、子どもの名前(ふりがな)・性別・生年月日、電話番号を書いて、〒569・1025芝谷町19番7号聖ヶ丘子育て支援センター(☎689・8721)へ。

来年度

学童保育室  
入室児童を募集



令和4年4月からの市立学童保育室の入室申請を12月14日(火)から受け付けます。申請期間ごとに受付場所が下表のとおり異なります。「令和4年度学童保育室入室のご案内(公立用)」を確認のうえ、必要書類をそろえて申請してください。同案内は、子ども育成課などで配布。なお、民間学童保育室への入室については、直接、事業者へお申し込みください。

**保育対象**…保護者の就労や疾病などで放課後の保育を必要とする原則

小学1~3年生 ※障がい児は一定の条件で小学6年生まで入室可

**保育料**…月額6,500円(延長保育料月額1,500円) ※減免制度あり

**申請方法**…下表の各期間に申請書などを提出

**問合せ先**…子ども育成課(☎674・7656)

申請期間	受付場所
12月14日(火)~20日(月) 午前9時~午後6時 (土・日曜日含む)	総合センター6階会議室 ※予約不要
12月21日(火)~1月14日(金) 午前9時~午後5時 (土・日曜日、12月29日(水)~1月3日(月)除く)	総合センター7階 子ども育成課窓口 ※完全予約制(電話で同課へ)
1月17日(月)~24日(月) 午前9時~午後6時 ☆ (土・日曜日含む)	総合センター6階会議室 ※予約不要

☆17日は午後1時~6時

公民館のおはなし会  
12月の予定

いずれも無料。当日直接、会場へ。  
**南大冠公民館** (☎673・1477)  
21日(火)午前10時から  
**今城塚公民館** (☎683・3331)  
16日(木)午前11時40分から、21日(火)午前10時45分から  
**五領公民館** (☎669・6169)  
2日(木)・16日(木)の午前10時から  
**磐手公民館** (☎685・2110)  
6日(月)・13日(月)の午前10時45分から  
**日吉台公民館** (☎688・6636)  
15日(水)午前11時20分から、11時50分から  
**城内公民館** (☎671・4644)  
16日(木)午前11時から  
**北清水公民館** (☎687・3190)  
24日(金)午前10時から

親子の絆づくりプログラム  
BPプログラム

1月14日~2月4日の金曜日午前9時40分~11時40分に阿武山たつの子育て支援センターで。全4回。講師はBPファシリテーター。対象は2~5カ月の第1子と母親。申込順10組。1,100円。申し込みは12月3日(金)から電話か直接、同センター(☎692・0313)へ。



阿武山たつの子育て支援センター親子教室

①1月12日~3月9日の水曜日と2月22日(火)②1月19日~3月16日の水曜日午前10時~11時30分に同センターで。各全5回。対象は芥川より西に住む①令和2年10月1日~3年4月1日②平成30年4月2日~31年4月1日生まれと保護者。各10組(多数抽選)。1,100円。申し込みは12月10日(金)(消印有効)までに往復はがきに、催し名(①または②)、住所、氏名、子どもの名前(ふりがな)・生年月日・食物アレルギーの有無、電話番号を書いて、〒569・1045阿武野二丁目2番1号阿武山たつの子育て支援センター(☎692・0313)へ。

市立幼稚園 就労支援型預かり保育

来年度の園児を募集

芥川・西大冠・富田幼稚園で就労支援型預かり保育の園児を募集します。保育時間は午前8時から午後6時まで(土曜日、夏休み含む)。応募要件や必要書類など詳細は、入園案内か市ホームページをご確認ください。

**問合せ先**…保育幼稚園事業課(☎674・7692)

応募資格

市内在住で、1カ月に64時間(週3日かつ1日4時間)以上労働することを常態としている保護者の子どもなど

対象年齢

**3歳児**…平成30年4月2日~31年4月1日生まれ  
**4歳児**…平成29年4月2日~30年4月1日生まれ  
**5歳児**…平成28年4月2日~29年4月1日生まれ



募集人数 (人)

	3歳児	4歳児	5歳児
芥川	8	12	20
西大冠	8	17	25
富田	10	10	10

※4・5歳児の新規受け入れ人数は、上表の募集人数から現3・4歳児の持ち上がり人数を引いた人数  
※富田幼稚園は令和5年度から民間認定こども園への移行を計画しています

応募方法

2月2日(水)~10日(木)に申込書、就労証明書などの必要書類を持って事前予約の上、直接、同課へ(完全予約制)  
※郵送でも受け付け可(2月10日(水)必着。不備があった場合の連絡は行いません)

入園案内・申込書配布場所

各園(午後2時30分~4時30分)または、保育幼稚園事業課などで配布  
※土・日曜日、祝日を除く。様式は全施設共通





# 文化の日 記念式典

市と市教育委員会は11月3日、高槻現代劇場中ホールで文化の日記念式典を開催しました。式典では、市政や文化の発展に大きな貢献をされた人や団体の功績をたたえ、183人、16団体を表彰しました。被表彰者は次のとおりです（敬称略、順不同）。



## 市長部局関係

### ▲頭功賞

福井浩二(東和町)

### ▲議員永年自治功労賞

岡井寿美代(登美の里町)▽木本祐(月見町)▽平田裕也(竹の内町)

### ▲職員永年自治功労賞

上田豊喜(大津市)▽辻本豊廣(唐崎中二)▽岡田みどり(東和町)▽鎌田ひとみ(下田部町一)▽藤田頼夫(松が丘二)▽森塚修永(松が丘一)

### ▲防災功労賞

南平台自治会自主防災会(南平台五)▽東南平台自主防災会(南平台一)

### 30年以上在職消防団員

西村雅郎(道鶴町一)▽長坪祐二(真上町四)▽高木真吾(津之江町一)▽中西文彦(津之江町一)▽岡田隆男(庄所町)▽瀧多賀夫(柱本一)▽舛井秀和(富田町五)

### 20年以上在職消防団員

山中一弘(芥川町二)▽集善一(山手町一)▽梶村俊明(梶原二)▽阪本善信(上牧北駅前町)▽高村実(梶原二)▽井上重和(古曾部町三)▽大西章弘(成合中の町)▽樋口賢治(別所新町)▽田中秀和(氷室町四)▽齋藤一(宮田町一)▽清水雄司(奈佐原元町)▽向井均(土室町)▽藤恵一郎(大字)

### 10年以上在職消防団員

萩谷▽中谷弥(宮之川原五)▽平野和彦(大字原)▽山口浩司(大蔵司二)▽松山守(大蔵町一)▽門川賢次(大塚町二)▽中寺和臣(東天川一)▽林良典(西五百住町)▽藪内英夫(唐崎中二)▽原水裕(塚原二)

### ▲技能功労賞

菅井美起子(城北町二)▽林義春(大字原)▽福西敦(上土室三)▽外園裕幸(芥川町三)▽正木早智子(野見町)▽小椋律子(城西町)▽河本聖子(野見町)▽成山俊夫(庄所町)▽瀧畑みよ子(高西町)▽寺本治郎(芥川町二)▽下浦眞由美(芥川町三)▽大槻眞由美(今城町)▽福田正明(氷室町一)▽田村佐登志(栄町三)▽大坪茂敏(川添二)▽河井喜美子(栄町二)▽田嶋智余世(栄町二)▽小林美恵子(栄町二)▽眞殿佳子(芝生町三)▽黒田恭子(寿町一)▽上田秀代(昭和台町二)▽和泉佳子(昭和台町二)▽爲田曉美(富田町四)▽石田衛(富田町五)▽笹井サト江(富田町六)▽橋長富美子(東天川三)▽諫山正幸(天川町)▽石川眞理子(緑町)▽宮辻孝治(天王町)▽本田一成(野田二)▽福原龍彦(松原町)▽丸居美樹夫(明野町)▽増田則美(沢良木町)▽山下敏夫(三島江四)▽水川勝子(柱本新町)▽晴雅代(柱

本新町)▽小野育代(成合東の町)▽中西和子(別所本町)▽井上俊明(古曾部町一)▽奥西英津子(古曾部町二)▽土井六三(古曾部町一)▽藤森敏充(宮之川原四)▽畑秀春(大字中畑)▽清水満里子(松が丘三)▽山中英明(安岡寺町五)▽赤塚章子(安岡寺町三)▽山口圭子(松が丘一)▽有枝かつみ(登町)▽長谷川輝幸(宮田町一)▽岩城ひろみ(宮田町二)▽前原昭廣(南平台五)▽中村貴代香(奈佐原元町)▽平井智子(神内二)▽相澤史(東上牧三)▽二目裕美子(淀の原町)▽平岡美枝子(城南町三)▽國塩英子(西冠一)▽大徳栄一(東五百住町一)▽芦谷原明(如是町)▽伊地知陽子(桜ヶ丘北町)▽大黒賀津子(登美の里町)▽小松留弘(深沢町二)▽高木文代(深沢本町)▽牧茂樹(大塚町一)▽長束泰司(大塚町二)▽吉田友子(辻子二)▽友枝裕子(寺谷町)▽岩永雅子(日吉台七番町)▽今森克己(弥生が丘町)▽松本永子(塚原五)▽望月典子(八幡町)▽重永公子(昭和台町二)▽吉川誠(藤の里町)

### ▲福祉衛生功労賞

文化共生サロン高槻(天王町)▽久保正裕(茨木市) ▲篤行賞 井出和枝(天神町二)▽井前憲司(塚原六)▽金澤欽喜(大坂市)▽中西美代子(津之江町二)▽井前工業株式会社(東天川五)▽株式会社エーアンドイー大阪(今城町)▽株式会社エーアンドイーマテリアル(横浜市)▽北おおさか信用金庫(茨木市)▽宗教法人真如苑(阿武野一)▽高槻グリーンライオンズクラブ(高槻町)▽市土木建設事業協同組合(別所新町)▽市農業協同組合(城北町二)▽高槻商工会議所女性会(大手町)▽三好芥川城の会(紺屋町)▽株式会社Richie(竹の内町)

## 教育委員会関係

### ▲教育功労賞

秦富雄(市居合道連盟理事)▽井口道子(市インディアカ協会理事)▽松岡正人(市空手道連盟副理事長)▽世古和子(市弓道連盟理事)▽勝目政美(市グラウンド・ゴルフ

協会会長)▽古村すな子(市グラウンド・ゴルフ協会中央ブロック本部長補佐)▽林宏行(市ゲートボール連盟理事)▽川島慧(市ゴルフ連盟副理事長)▽三浦忠幸(市柔道連盟理事長)▽入江信亮(市スポーツ少年団野球部会理事)▽山城典和(市スポーツ少年団野球部会幹事)▽亀甲宏美(市ソフトテニス連盟理事)▽藤田眞理子(市ソフトテニス連盟理事)▽岡田美枝子(市テニス連盟常務理事)▽佐藤緑(市トランポリン連盟理事)▽西島千佳(市トランポリン連盟理事)▽柳本順子(市トランポリン連盟会)▽飯田芳樹(市日本拳法連盟理事)▽高橋正安(市ハイキング協議会副会長)▽上出智美(市バレーボール連盟理事)▽吉尾悦子(市バレーボール連盟理事)▽増田行敏(市陸上競技連盟理事)▽高田辰義(市短歌友の会副会長)▽鹿子島晴実(高槻華友会常任幹事)▽藤田宗華(高槻茶道会幹事)▽山口孝治(高槻アマチュア無線クラブ役員)▽双鶴佳扇櫻(市舞踊協会会長補佐)▽月里芳種

(市舞踊協会企画部長)▽若柳寿々千代(市舞踊協会会計補佐)▽永田正昭(市社会教育委員会議長)▽女瀬こども会▽北安岡寺こども会 ▲学校保健功労賞 学校医などとして在職20年に達した人 学校医 井上裕之(第四中学校)▽陵本清剛(土室小学校・土室幼稚園)▽三田村有二(丸橋小学校) ▲学校歯科医 岸本吉史(冠小学校) 学校医などとして15年以上在職し退職した人 学校医 永田明義(五領小学校・五領中学校) 学校歯科医 久保正裕(第六中学校) ▲児童生徒功績賞 対外運動競技大会において入賞した人 橋本和奏(第二中学校)▽木佐木煌希(第三中学校) 芸術・文化に係るコンクールなどにおいて優秀な成績を挙げた人 渡邊想子(第九中学校)





# 市の人事行政運営状況

市の職員数や給与など、人事行政の運営状況をお知らせします。なお、詳しい情報は市ホームページをご覧ください。

問合せ：人事企画室（☎674・7333）

## ◆ 職員の任免および職員数 ◆

職員数の推移（各年4月1日現在）

年度	3年度	2年度	元年度
職員数(人)	2,446	2,471	2,487

行政職給料表適用職員の等級別職員数（令和3年4月1日現在）

等級	標準的な職務内容	職員数(人)	構成比
1	部長理事	13	0.8%
2	部長代理参事	42	2.4%
3	課長主幹	101	5.9%
4	課長代理所長副主幹	207	12.1%
5	係長主査	288	16.8%
6	主任	106	6.2%
7	高度の知識、技術または経験を必要とする業務を行う職員	850	49.6%
8	知識、技術または経験を必要とする業務を行う職員	108	6.3%

部門別職員数（各年4月1日現在）

年度	職員数(人)			
	3年度	2年度	増減	
一般行政部門	議会	12	12	0
	総務	285	292	-7
	税務	97	97	0
	民生	486	498	-12
	衛生	279	270	9
	労働	3	3	0
	農林水産	27	28	-1
	商工	19	16	3
	土木	183	187	-4
	小計	1,391	1,403	-12
特別行政部門	教育	326	333	-7
	消防	330	329	1
	小計	656	662	-6
公営企業等会計部門	水道	86	87	-1
	交通	207	215	-8
	下水道	38	36	2
	その他	68	68	0
	小計	399	406	-7
	合計	2,446	2,471	-25

## ◆ 職員の給与 ◆

人件費（令和2年度普通会計執行状況）

歳出額(A)	人件費(B)	人件費率(B/A)	実質収支	(参考)元年度の人件費率
1,646億 6,183万円	207億 4,939万円	12.6%	6億 2,004万円	17.2%

※ 人件費には、特別職に支給される給料、報酬などや職員の退職手当を含む

職員給与費（令和2年度普通会計執行状況）

職員数(A)	給与費				1人当たりの給与費(B/A)
	給料	職員手当(退職手当除く)	期末・勤勉手当	計(B)	
2,106人	72億 2,610万円	29億 1,318万円	32億 3,399万円	133億 7,327万円	635万円

職員手当（令和3年4月1日現在 企業会計を除く全会計）

区分	高槻市	国			
2年度期末・勤勉手当 ※( )内は再任用職員	期末=2.55月(1.45月) 勤勉=1.9月(0.9月)	期末=2.55月(1.45月) 勤勉=1.9月(0.9月)			
退職手当	自己都合	勤奨・定年	自己都合	勤奨・定年	
	勤続25年	28.0395月	33.27075月	28.0395月	33.27075月
	勤続35年	39.7575月	47.709月	39.7575月	47.709月
	最高限度額	47.709月			
加算額 (定年前早期退職特例措置)	2~20%加算		2~45%加算		
1人当たりの平均支給額 ※2年度	226万円	2,000万円	—		
手当 扶養	・配偶者=部長代理級3,500円、課長級以下6,500円 ・子=10,000円 ※年度当初15~22歳の子には5,000円の加算 ・配偶者以外の扶養親族 =部長代理級3,500円、課長級以下6,500円				
手当 住居	借家・借間 家賃に応じた額(上限28,000円)				
通勤手当	公共交通機関利用者	定期券相当額(上限50,000円)	定期券相当額(上限55,000円)		
	自転車・自動車などの利用者	2,000~24,400円	2,000~31,600円		
※2年度 地域手当	支給率	15%			
	支給対象者	全職員(2,172人)			
時間外勤務手当 ※2年度	1人当たりの平均支給月額	46,884円	—		
	支給総額	3億3,221万円			
特殊勤務手当 (8種類)	支給実績 ※2年度	支給職員数	678人(31.2%)		
	主な手当	1人当たり平均支給月額	1,960円		
		清掃業務従事手当(ごみ・し尿の収集業務・処理業務、死獣の収集業務などに従事したとき) 火葬業務従事手当、防疫等作業手当 ほか			

職員の平均給料月額および平均年齢（各年4月1日現在）

区分	一般行政職		技能職		
	月額	年齢	月額	年齢	
高槻市	3年度	30万 9,800円	41歳 2カ月	27万 1,600円	46歳 2カ月
	2年度	30万 6,600円	40歳 10カ月	26万 9,900円	45歳 6カ月
国	32万 7,564円	43歳 2カ月	28万 7,283円	50歳 11カ月	

一般行政職の初任給（令和3年4月1日現在）

区分	高槻市	国
大学卒	18万2,200円	総合職18万6,700円 一般職18万2,200円
高校卒	15万4,900円	15万600円

一般行政職職員の経験年数別・学歴別平均給料月額（令和3年4月1日現在）

区分	経験年数		
	10年	15年	20年
大学卒	25万5,879円	30万5,305円	33万7,433円
高校卒	23万2,800円	25万2,200円	28万円

特別職の給料・報酬など（令和3年4月1日現在）

区分	月額	期末手当 ※2年度支給割合
市長	95万8,500円 (106万5,000円)	4.4月
副市長	84万1,500円 (93万5,000円)	
議長	75万円	
副議長	71万円	
議員	66万円	

※市長・副市長の給料は、令和元年8月~5年4月の間10%減額。( )内は、減額前の金額

### 職員の勤務条件や服務

#### 勤務時間

月～金曜日（休日除く）の午前8時45分～午後5時15分（休憩45分）

※施設によって異なる

#### 年次有給休暇の概要

1年度につき20日付与。現年度付与分だけ翌年度に繰越可能（令和2年度平均取得日数12・7日）

#### 主な特別休暇・付与日数

結婚休暇 5日以内▽産前休

### 研修、人事評価および退職管理の状況

#### 職員研修の実施

一般職職員に業務改善研修、管理職にマネジメント研修など、職階や課題に応じた集合研修▽研修専門機関で高度な専門知識や技能を習得する派遣研修▽通信教育、自主研究

#### 人事評価

グループなどの自主研修「業績評価」と「能力評価」の実施

#### 退職管理の状況

退職時に課長級以上であった職員の再就職 0件

### 分限・懲戒処分（令和2年度）

懲戒処分：免職1人▽停職0人▽減給0人▽戒告0人

分限処分（免職）：0人



# エコクイズ

Vol.9  
地球に生活にやさしい選択

“エコ”な選択はどちらでしょうか？  
地球に家庭にやさしい取り組みを始めてみましょう。

〈問題〉 次のうち、暖房器具の使い方として  
どちらが地球にやさしいでしょうか？

A 半袖シャツでも過ごせる  
快適な空間にする

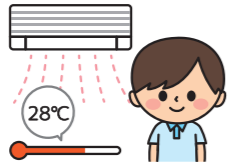

B 家の中でも靴下を履いたり、重ね着をするなど、暖房器具の使用は最低限にする

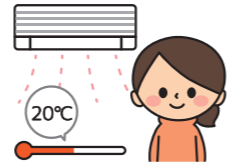

答え B 家の中でも靴下を履いたり、重ね着をするなど、暖房器具の使用は最低限にする

冬は、暖房器具などの使用により消費電力量が多くなります。節電の取り組みは、地球温暖化の原因となる温室効果ガスの削減に効果的です。家の中でも靴下を履いたり、重ね着をするなど、健康に留意しながら暖房器具の使用は最低限にしましょう(本誌29ページに関連記事)。



## 暖房時の省エネテクニック

- 室内温度を適温(20℃目安)に  
暖房時の設定温度を21℃から20℃にした場合、年間で25.9kgの二酸化炭素排出量の削減、約1,430円の節約ができると言われています。外気温、湿度、体調などを考慮して、無理のない範囲で室温管理を行いましょう。
- 扇風機やカーテンを併用  
扇風機を上向けにして温かい空気を循環させたり、厚手のカーテンで外からの冷気を遮断することで、効率よく部屋を暖められます。

## たかつき歴史アラカルト⑦

# 天神の馬場に布陣した前田利家



JR高槻駅前から見た天神の馬場のあたり

戦国時代の有名な人物と高槻との接点を取り上げます。今回は加賀百万石の大名・前田利家です。利家は14歳で織田信長の近習になり、天正3(1575)年には柴田勝家の下に配属され、北陸地方で活躍します。利家が高槻に現れたのは天正6(1578)年のことでした。この年、荒木村重が信長に反旗をひるがえしたため、村重の配下にいた高槻城主の高山右近が信長と敵対する事態となりました。信長の一代記である「信長公記」によれば11月、高槻城攻めに着手した信長は安満の山手に本

陣を構え、天神の馬場に息子の信忠や信雄、そして「越前衆」と呼んでいた諸将を北陸から呼び寄せ布陣させました。天神の馬場とは西国街道と上宮天満宮の参道が交わる付近の総称で、交通の要衝でした。信長はさらに、その後ろにそびえる天神山に砦を築かせました。天神の馬場に布陣した越前衆の中に、当時、又左衛門と称していた利家があったのです。

この時は、右近が降伏して開城したため戦いは起こらず、両者が刃を交えることはありませんでした。そして、利家ら越前衆は続く茨木城攻めに備え、太田(茨木市)へと移りました。

後に、豊臣秀吉によるパテレン追放令によって流浪の身となった右近は、利家に保護されました。武勲をあげ、茶人としても活躍して利家から厚く信頼されたと伝えられます。利家と右近が、往時の高槻城攻めについて語り合うことはあったのでしょうか。

(しろあ歴史館)



前回の王将戦の様子

# 王将戦

将棋のタイトル戦で、最高峰の棋戦の一つ、第71期ALSOK杯王将戦七番勝負第2局が1月22日(土)・23日(日)に本市の山水館で開催。王将である渡辺明棋士(右写真)と、リーグ戦などで勝ち進んだ挑戦者が戦います。また、これに合わせて下記のイベントを開催します。



渡辺明王将

### 大盤解説会

プロ棋士による解説を聞いて王将戦をライブ観戦します。  
日時…1月22日(土)午後1時から封じ手まで▽23日(日)午前10時から終局まで  
会場…生涯学習センター2階多目的ホール  
対象…小学生以上  
定員…申込順各150人  
費用…各2,000円  
申込方法…12月3日(金)～1月17日(月)に専用WEBフォーム(右QRコード)へ  
問合せ…市観光協会(☎675・0081)

▼市観光協会ホームページ



### 前夜祭

王将戦開催に先立ち、対局者を迎えて懇親イベントを開催します。  
日時…1月21日(金)午後6時～8時  
会場…ホテルアベスタグランデ高槻(芥川町一)  
定員…申込順40人  
費用…9,000円、高校生以下6,000円  
申込方法…12月3日(金)～1月17日(月)に専用WEBフォーム(左QRコード)へ  
問合せ…市観光協会(☎675・0081)

### 高槻こども王将戦

王将戦開催を記念し、小学生の将棋大会を開催します。  
日時…1月22日(土)午前10時から ※無料  
会場…生涯学習センター1階展示ホール  
定員…60人(多数抽選)  
申込方法…12月10日(金)～17日(金)(必着)に往復はがきに、催し名、住所、氏名、年齢、学校名・学年、電話番号を書いて、〒569・0077野見町2番33号高槻現代劇場(☎671・9999)へ







色鮮やかな大輪開く

秋の風物詩 菊花展開催

市役所で10月27日~11月9日に菊花展が開催されました。受賞作品を決める審査会が10月28日に行われ、市長賞に今井勇さん、議長賞に藤森敏充さん、教育委員会賞に村上忠央さんが選ばれました。



政策コンテストで

小高悠暉さんが優勝

関西大学社会安全学部1年生・小高悠暉さんが10月27日、濱田剛史市長を訪問し、国内最大の政策コンテスト「未来国会2021」で優勝したことを報告。ドローンなどを活用した観光産業の活性化などをコンテストで提案しました。



富岡千壽さん

日本南画院展で文部科学大臣賞

富岡千壽さんが11月10日、濱田市長を訪問し、墨で絵を描く南画の優れた作品を表彰する日本南画院展において、最高賞の文部科学大臣賞を受賞したことを報告しました。



火災が発生しやすい時季

川添こども園で消防訓練

川添こども園で11月11日、秋季全国火災予防運動に合わせ、火災を想定した消防訓練が行われました。園児の避難手順の確認や消防隊員の指導のもと、水消火器を使った消火訓練を行いました。



親子で楽しく

ハロウィンちょうちん作り

子育て総合支援センターで10月21日、トイレットペーパーの芯や折り紙などを使ってハロウィンちょうちんを作る工作教室が開かれました。参加した子どもは「紙を貼るのが楽しかった、かわいいちょうちんができた」と話していました。



由緒ある黒松並木

松原公園が最優秀賞受賞

松原公園が、空間の美しさなどを審査するみどりのまちづくり賞ランドスケープデザイン部門で最優秀賞を受賞しました。同公園の由緒ある黒松並木の保存と歴史情緒あふれる再整備が高く評価されました。

## 伝言板

「伝言板」は市民の皆さんによる催しや会員募集の案内を掲載するコーナーです。上限12件。2月号掲載申し込みは12月27日(月)までに広報室(☎674・7306)へ。



### ★開催します

★サイエンス・カフェ高槻「魚のヒレに潜むコラーゲンと細胞達の話」 若手研究者と語ろう会が12月18日(土)午後3時からクロスパル高槻で。対象は中学生以上。申込順。100円。キクチ(☎090・8880・7918)

### ★募ります

★このみ短歌会 毎月第4日曜日、午後1時から、クロスパル高槻などで。月会費1,000円。シバタ(☎694・8251)

★スマホの使い方 高槻ITいきいきクラブが毎月第1~3金曜日、午前9時30分から、今城塚公民館などで。月会費3,000円。アサハラ(☎090・6064・1061)

★如是太極拳同好会 毎週水曜日、午後1時から、如是公民館などで。月会費2,000円。ヒラキ(☎090・5893・1740)

★卓球 卓寿会が毎週月曜日、午後1時から、総合体育館などで。入会金1,000円、月会費1,000円。対象は50歳以上。マツダイラ(☎080・4242・3128)

★囲碁 碁楽会が毎週火・木・土曜日、午後1時から、大冠西地区老人会憩いの家で。月会費2,000円。タテヤ(☎674・1667)

★短歌 市短歌友の会が毎月第3火曜日、午後2時から、高槻現代劇場301号室などで。月会費2,000円。ツカモト(☎090・5978・5713)

★絵画 水曜画会が毎週水曜日、午後1時30分から、クロスパル高槻などで。入会金1,000円、月会費3,000円。ナカノ(☎669・0155)

新型コロナウイルス感染症の影響により中止・延期になる場合があります(11月16日現在)

## 広報誌の感想をお聞かせください！ 読者アンケート

今月号の広報誌を読んでいただき、ありがとうございます。市民の皆さんのご意見、ご感想をお聞かせください。ご回答者の中から、毎月抽選で、「たかつき土産」(\*)をプレゼントします。  
※高槻の魅力をお土産で感じてもらうために、高槻商工会議所が認定した商品

### アンケート

- 12月号でよかった・おもしろかった記事を下欄から3つまで選び、回答してください。
- つまらなかった・分かりにくかった記事を下欄から1つだけ選び、理由を教えてください。
- 巻頭特集の満足度は？またその理由を教えてください。  
①とても満足 ②満足 ③普通 ④不満
- クローズアップ1・2・3のそれぞれの満足度は？またその理由を教えてください。  
①とても満足 ②満足 ③普通 ④不満
- 広報誌に関するご意見・ご感想、今後取り上げてほしい内容や企画があれば教えてください。

### 選択欄

- ①巻頭特集(表紙~7ページ) ②目次ページ ③クローズアップ1 ④クローズアップ2 ⑤クローズアップ3 ⑥年末年始業務日程 ⑦市政インフォメーション ⑧情報プラザ/催し ⑨情報プラザ/講座・教室 ⑩情報プラザ/健康 ⑪情報プラザ/スポーツ ⑫情報プラザ/募集・求人 ⑬情報プラザ/高齢者 ⑭すくすくPARK ⑮文化の日記念式典 ⑯人事行政 ⑰王将戦 ⑱エコイズ ⑲歴史アラカルト ⑳伝言板 ㉑フォトアルバム ㉒裏表紙 ㉓その他(例:●ページのコラム記事)

### 今月のプレゼントは… たかつき土産認定セット(10袋入り)

(5名さま)



カップに入れてお湯を注ぐだけで簡単に美味しいコーヒーが飲めます。高槻ブランド5袋とはにたんコーヒー5袋のセット。



自家焙煎コーヒー マウンテン 芥川町二丁目8番21号 ☎681・2351

※当選者には引換券を発送(商品は発送しません)。引換券をお店に持参し、プレゼントと交換してください

### 応募方法

12月15日(必着)までに、市ホームページ内簡易電子申込(右下QRコード)または、はがきに、対象の号数(12月号)、住所、氏名、年代、性別、電話番号、アンケートの回答を書いて、〒569・8501(住所不要)広報室(☎674・7306)へ

※当選者の発表は引換券の発送をもってかえさせていただきます  
※アンケートのご意見などは、広報誌、市ホームページなどで、個人情報を除き公表する場合があります





# 年末年始 ごみの収集日程



12月31日(金)～1月3日(月)のごみの収集は行いません。年末年始の変更がある収集日程は次のとおりです。

問合せ先…清掃業務課(☎072・669・1153)

※午前7時45分～午後4時15分

※年末は12月30日(木)まで、年始は1月4日(火)から

## 可燃ごみ

●印が収集日

	12月					1月					
	27 月	28 火	29 水	30 木	31 金	1 土	2 日	3 月	4 火	5 水	6 木
月・木曜日 収集地区	●				●	収集しません					
火・金曜日 収集地区		●							●		

## リサイクルごみ

収集日程の変更がある地区	収集日
第1月曜日 大塚町四・五、唐崎全域、川添一・二、北大樋町、西面北一・二、西面中一・二、西面南一～四、三箇牧一・二、庄所町、辻子三、竹の内町、西大樋町、西町、登町、柱本全域、番田一・二、三島江一～四、南大樋町、南庄所町	1月3日(月) ↓ 12月29日(水)に変更

## 大型可燃ごみ

収集日程の変更がある地区	収集日
第1月曜日 安満全域、川西町三、津之江北町、東五百住町一～三	1月3日(月) ↓ 12月29日(水)に変更

## 不燃ごみ

収集日程の変更がある地区	収集日
第1月曜日 美しが丘一・二、奥天神町一～三、月見町、天神町一・二、真上町一～五、名神町	1月3日(月) ↓ 12月29日(水)に変更

## 臨時ごみ、し尿など

●印は収集など可能日 休は休み

種類	12月				1月				申込方法など
	28 火	29 水	30 木	31 金	1 土	2 日	3 月	4 火	
いすの収集 臨時ごみ、地域清掃のごみ 犬・猫などの死体 家電リサイクル対象の廃家電 <sup>(※)</sup> の有料収集 ※洗濯機、衣類乾燥機、テレビ、エアコン、冷蔵庫、冷凍庫	●	●	●		休				● 申し込みは12月24日(金)までに、清掃業務課へ
	●	●	●		休				● 申し込みは清掃業務課へ
	●	●	●		休				● 申し込みは12月24日(金)までに郵便局備え付けの家電リサイクル券で料金を納付した後、清掃業務課へ。別途運搬料金必要
し尿	●	特別			休				● 12月29日(水)の特別収集を希望する場合は、12月24日(金)までに、清掃業務課へ
浄化槽	●				休				● 故障などが発生した場合は、契約先の保守点検業者などへ連絡してください
臨時ごみの搬入	●	休	●		休				● 12月30日(木)と1月4日(火)の申し込みは、12月28日(火)正午までに市ホームページ内簡易電子申込または、申込書を郵送(必着)かファクスで、エネルギーセンター(☎072・669・1950=午前7時45分～午後4時15分)へ
ペットの死体受け付け	●	●	●		休				● 随時直接、エネルギーセンター(☎072・669・4194=午前9時～正午、午後1時～4時)へ

市の手続きや制度、催しなどのお問い合わせは

高槻市コールセンター(年中無休) ☎072・674・7111 平日午前8時～午後7時  
FAX 072・674・7050(24時間受付) 土・日・祝日・年末年始(閉庁日) 午前9時～午後5時 ※おかけ間違いにご注意ください



● 広報誌が届かないときは、宅配受託会社(☎0120-976-124)へ。  
次号の宅配は12月25日(土)～28日(火)です。宅配期間に届かなかった場合もご連絡ください