

知る 広がる 好きになる

たかつき DAYS

令和元年

8

No.1377



街とつながる
里山ぐらし

Interview

松本さん一家
佐藤さん夫婦

街とつながる 里山ぐらし

Interview 1

松本圭嗣さん・まい子さん一家

駅前で働いて、 田舎に帰る暮らし方

「見て見てカエル〜！」大きなカエルが入った虫カゴを持って、元気いっぱい駆け付けたのは妹の素乃ちゃん。兄の直太君は、虫取り網を持って家の周りの探検に夢中。駆け回って遊ぶ二人の子どもたちの様子を見て、「夫婦に話を伺う前から、4人家族の明るい暮らしが伝わってきた。」

松本さん一家が榎田地区に引っ越してきたのは、1年ほど前のこと。阪急・総持寺駅の近くで陶芸の工房を営む圭嗣さんは、榎田地区空き家情報バンク制度を利用し、職場を変えることなくこちらに移住した。

圭嗣さんは「他の地域も見て回りましたが、職場から車で40分という好アクセスが決め手でした。朝は素乃を職場近くの保育園に送ってから出勤、家に帰るのは19時頃かな。通勤は全く苦になっていません」と話す。

空き家情報バンク制度については、まいさんがインターネットで見つけ、登録してから空き物件が出るまでは約1年かかってしまったが、二人とも大満足の家に出合うことができたそう。補助金の50万円も活用して、暮らしやすいようにリフォームも行った。

二人の一番のお気に入り、大きな裏庭。窓を開けると朝は鳥のさえずりが、夜は虫の音が聞こえてくる。都会のマンション暮らしにはなかった、四季の移り変わりが身近に感じられる、素敵な家だ。



家の周りは自然がいっぱいで、子どもたちは虫取りに夢中。夏は裏山でミヤマクワガタが見つかるそう。



食事は縁側で取ることが多い。食事が終わるとすぐ、子どもたちは目の前の庭に走り出してしまう。



大人も子どもも みんなで支え合えるから安心

「榎田地区は、人と人のつながりが強く、みんな本当に親切！」と口をそろえる二人。普段の交流はもちろん、直太君が通う榎田小学校を中心に、地域住民が交流するイベントも数多くある。例えば授業参観の日は、バザーの出店もあり、文化祭ながら、体育祭は住民と榎田幼稚園の関係者も参加する一大イベントだ。子育てにおいても、この環境はありがたいと、二人は話す。「直太はいつも遊びながら帰ってくるので、普通なら10分ほどの道のりも、

1時間半くらいかかってしまうんです(笑)。でも、学校のすぐ前に市役所の支所があって、駐在所があって、通学路にはご近所さんがいる。不安はなく、のんびり待っていられます。」移住前は、子育てに関してあれこれ心配性だったまいさんは、庭を駆け回る子どもたちを微笑ましく見つめる。圭嗣さんも、童心に返って、子どもたちと遊んでいる。自然の中での子育ては、子どもにとっても大人にとっても、うれしいことなのかもしれない。

榎田小学校と榎田幼稚園は校区外からも入学できる特認校制度がある。稲作や山菜採りなどが組み込まれた特色ある授業内容に惹かれる人が多く、なんと児童の過半数は校区外からの通学。



毎朝、車で通勤・通園する圭嗣さんと素乃ちゃん。



暮らしと仕事の境なく
心地よい速度で流れる毎日



山の麓に立つ、小さな古民家。ここは、中ノ畑窯を開いた、佐藤さん夫婦の自宅兼工房だ。玄関に入ると、二人の作業場と、キッチンが隣り合わせで現れる。外と中との境界が曖昧な造りは、自然と調和した二人の暮らしを象徴するよう。家の周りには陶芸の素材がずらりと並び、夫婦の出会い、沖縄県読谷村の共同窯「北窯」師匠は違えど、同じ窯で器作りを学んできた。そんな二人が結婚したのは、高槻市出身の友美さんが椋田地区に移住してから数年後のことだった。

山が移住した後は、息子二人も生まれ、今では家族4人での生活となった。「初めて来た時は駅から30分ほどで山の中になるので、驚きました。市街地から近いうえ、最近インターネットも普及しているの、不向きはとくに感じないですね。地域の方々も、いろいろ親切に教えてくれますから」と央巳さんは話す。慣れた手つきで薪を割り、稲作にも取り組むほど、田舎暮らしに順応している。

「沖縄の方の地元愛に触れるうち、私も地元・高槻で器が作りたいくなって。薪窯で焼き物ができる場所を市内で探し出した。友人の力を借りて、壁もなかった空き家を改装し、窯を手作りして、椋田で作陶を始めた友美さん。結婚して央巳さん

土地のものを生かして 生活にそっと寄り添う器を作る

土、釉薬、窯にくべる薪。二人の作品は、椋田で採れた素材からできあがる。器を窯に入れるまでも、土を作る、もみ殻を燃やす、薪を割るなど、さまざまな工程があり、日によって内容は全く異なる。「二人で一緒に作業することなんか、まずないからね。今日は撮影用に特

別！」と友美さんは笑う。陶芸家夫婦の器作りは、各々のペースで、ときに離れ、ときに交わりながら行われているようだ。椋田の自然がぎゅっと詰まった器。素朴な風合いながら、一つ一つ異なる色や形が味わい深く、手に持つとじんわりと優しさが伝わってくる。



上) 暮らしに寄り添う、普段使いできる器がコンセプト。「作品は本人に似るって言うでしょ、奥さんが作ったら丸っこくなる」と央巳さん。
下) 友美さんが肌身離さず持ち歩く、椋田小学校の公式キャラクター「ゆるケロ」。

高槻生まれの素材たち



土

砂や石が混ざった土も、水を加えて沈殿を繰り返して、不純物を取り除くことで、陶芸に適した土へと変化していく。



薪

窯にくべる薪も、近くの山の間伐材を活用する。最近では、昨年の台風による倒木などを混ぜることで釉薬が出来る。



もみ殻

稲作にも挑戦している佐藤さん夫婦。稲から出たもみ殻を燃やし、灰にして、石灰などと混ぜることで釉薬が出来上がる。

ワタシたちも

空き家情報バンクで 椋田暮らし始めました!



小松さん一家

高知県の家族6人、 憧れの関西に移住を決意。

以前から関西の方の人柄が好きで、移住を夢見ていたところ、大阪への転勤が決定! 知人から空き家情報バンクを教えてもらい、自然が豊かで、4人の子供たちがのびのびと遊べる場所を探しました。近所の方はとても親切で、子どもたちを見つけると必ず声をかけてくれます。時には生き物や植物の名前を教えてくれたりすることも。防犯の意味でもありがたく、安心して暮らすことができています。

KURASHI DATA

椋田暮らし歴 約4ヶ月
通勤場所 摂津市
通勤時間 約1時間

椋田では、住民同士が助け合えるのが当たり前。みんなで楽しむ行事も多いので、移住した方もすぐに馴染めます。自治会や隣人も参加した話し合いを設けるなど、段階を踏みながら、移住を決められるので、安心してください。



お気軽に
相談ください!
椋田地区連合自治会 会長
古前美紀夫さん

椋田地区空き家情報バンク制度
問合せ先
TEL: 072-674-7462
(高槻市コミュニティ推進室)

檜田地区で休日トリップ

JR高槻駅から市営バスに揺られること約40分。車窓は次第に、木々の緑に染まっていく。街中から一変する景色は、まるで遠くまで旅行に来たかのよう。里山の恵みを全身で感じる檜田地区で、ゆっくりと過ごす一日はいかが。



青々と茂る木々を眺めながら、屋内で快適にバーベキュー。神戸の牧場から直接仕入れた国産黒毛和牛が、カルビ、モモ、サーロインと各種そろそろ。手軽にバーベキューをするなら、カルビに野菜が付いた基本セットがおすすめ。

森林バーベキューハウス

11:00~17:00(LO14:00) / 火曜休(8月13日は営業)
TEL:072-688-9400

高槻森林観光センター

さらさらと流れる小川と、木々の緑に包まれた複合観光施設。原木シイタケのもぎとり体験や、バーベキューハウス、檜田産の食材を生かしたカフェなど、自然を身近に感じる施設がそろそろ。鳥のさえずりに耳を傾けながら、穏やかな時間を過ごそう。



屋外にある森林バーベキューテラスは、食材を各自で持参するスタイル(要予約)。



清々しい空気の中で
おいしいモノを食べてリフレッシュ



原木で育ったシイタケは、一般的な菌床シイタケに比べて香りが良く、肉厚で軸まで柔らかい。炭火で焼くと、旨味がじわっとあふれ出す。

高槻しいたけセンター

10:00~15:00(土日祝は~16:00、1~3月は~13:00) / 火曜休(8月13日は営業)
TEL:072-688-9359

焼き菓子とドリンクで一服できるカフェ。地元産の食材にこだわり、ハーブティーや焼き菓子など、ここでしか味わえないものを提供している。



お菓子と森のカフェ **forêt**
11:00~17:00 / 月・火曜休
TEL:072-669-7508



2
JR高槻駅から市営バスで40分 /
市営バスに乗れば、檜田地区から市内中心部までたったの40分。JR高槻駅から電車を使えば大阪へ最速15分と、アクセス抜群!



3
実は京都もすぐそこ /
かつては京都府の一部だった檜田地区。亀岡市内へは車で約10分! 檜田に住みながら、京都に出勤する人も多い。

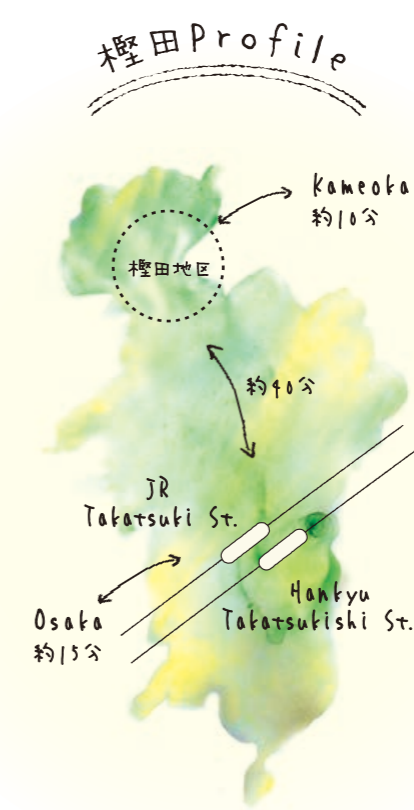

1
おいしいモノがいっぱい /
田畑が広がっていて、食材が充実! なかでも必食の檜田グルメを紹介。

お米
さわやかな甘みのキヌヒカリを栽培。檜田地区の住民は、小学生の頃から米作りに親しむなど、稲作が生活に根付いている。

原木シイタケ
高槻森林観光センターで栽培される原木シイタケは、高槻の名産品。みずみずしく、軸の部分までおいしい!

野菜
標高が約300mもあるため、野菜の旬は、市内中心部に比べて半月~1ヶ月ほど遅め。夏野菜は、ちょうど7月末~8月上旬が食べ頃!

かしふねじんじや 檜船神社

バス停「檜田校前」から歩くこと約15分、森の中にひっそりと鎮座する神社に辿り着く。鎌倉時代初期に村人によって造営されたと伝わり、「檜田」の名前の由来にもなっている。

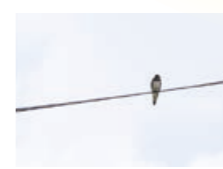

自然に溶け込み
静寂に包まれた古社へ



すさのおじんじや 素盞鳴神社

木々が茂り、苔むした境内には、神聖な空気が漂う。鳥居の左に立つ御神木は、樹齢約400年といわれるカツラの木。昨年の台風によって一部被害を受けたが、いまなお神々しい姿を保つ。

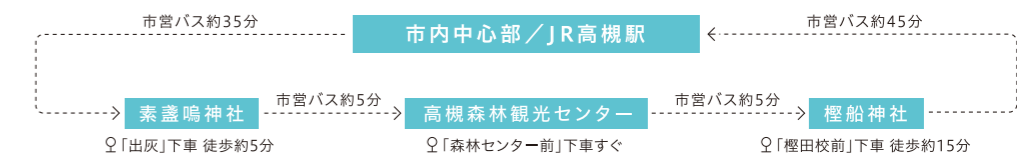

※バスの本数が少ないので注意。

EVENT in Kashida

たかつきDAYSを読んで、田舎暮らしに興味がわいた人必見。檜田地区で開催されるイベントを紹介!

10/19(土)・26(土)

地域の人の手ほどきを受けて、さつまいも掘りに挑戦。

二料山荘で開催されている農業体験。田植えや稲刈り、じゃがいも掘り体験など、年間を通じて多彩なプログラムを展開している。今年の秋には、2回に分けてさつまいも掘り体験が行われる。農作物を育てる楽しみや、収穫の喜びを感じに行こう。

やまざと農業体験 at 二料山荘
問合せ
TEL:072-674-7402
(高槻市農林課)

さつまいも掘り体験の様子。



安満遺跡公園に はじめての夏がやってきた!



公園で夏を 楽しもう



JR西日本子ども制服を着てハイチーズ

夏の公園で鉄道とふれあおう

熊本デスティネーションキャンペーンPRイベント

8/8(木) 午前11時~午後3時

JR西日本と熊本県による観光PRイベント。
くまモンも来るよ!

会場…ポーネルンドパークセンター
費用…無料



!!ほかにもいっぱい!!
ナイトヨガや工作など
詳しくはホームページをチェック!

市民団体・安満人倶楽部のナイトヨガや工作教室のほか、楽しいイベントがまだまだいっぱい!詳しくは安満遺跡公園ホームページをご覧ください。



コ段ストール織機で作りました

はじめての夏がやってきた!

3月の一次開園以降、多くの人でにぎわう安満遺跡公園。8月には涼を楽しむイベントを開催します。大人も子どもも、みんな集まって安満遺跡公園で夏をエンジョイしよう!

問合せ先…安満遺跡公園パートナーズ
(☎648・4725)

水遊び&冷たいドリンクで乾杯! 9日間

安満遺跡ウォーターパーク with かんぱい祭り

8/10(土)~18(日)

午前10時~午後6時(ウォーターパーク)
午前11時~午後9時(かんぱい祭り)

スライダーやアスレチックなどのプールが芝生広場に登場!また、かんぱい祭りでは、フードやクラフトビールなどの飲食販売、ワークショップもあり。

会場…芝生広場、サンスター広場
プール入場料(30分あたり)…小学生以下500円、中学生以上600円、付き添いの保護者300円
※30分交代制。連続1時間まで可
※幼児プールあり

プールが芝生広場に登場!



ウォーターウォーキングボール



ウォータースライダー



水上トランポリン&すべり台

知る 広がる 好きになる

たかつき DAYS

広報たかつき8月号
令和元年8月1日発行

特集 街とつながる 里山ぐらし

- 10 クローズアップ
補正予算が可決
重点施策を推進
- 14 情報 Pick Up
幼児教育・保育の無償化 など
- 18 みんなで選ぼう「景観賞」
- 19 市政インフォメーション
- 24 高槻まつりの交通規制
- 25 市民サービスのさらなる充実へ
8月13日付けで機構改革
- 33 暮らしのガイド 情報プラザ
 - 34 催し・イベント
 - 38 講座・教室
 - 39 健康
 - 41 スポーツ
 - 45 募集・求人
 - 46 高齢者
- 48 子育て応援情報 すくすくPARK
- 52 伝言板
- 53 たかつき歴史アラカルト
防災コラム
- 54 フォトアルバム

広報たかつきは市ホームページでご覧いただけます
「どっちもたかつき」定住促進・特設サイトもこちらからどうぞ
<http://www.city.takatsuki.osaka.jp/>

高槻市人口 351,764人(-83) 世帯数 160,678世帯(+80)
※6月末現在(前月比)

ケーブルテレビ
J: COM 11ch
市広報番組

情報 BOX
ワイドたかつき

毎日
9時・12時15分・
22時15分から
30分間放送

●8月1日(木)~9日(金)
クローズアップNOW
市長が紹介!高槻のココ
高槻「魅力あるお店」応援隊
Mission 5

●8月10日(土)~19日(月)
クローズアップNOW
今城塚古代歴史館 夏季企画展「埴輪の迷宮」
わくわくヘルシークッキング
給食deおうちごはん

●8月20日(火)~31日(土)
クローズアップNOW
身近で起こる特殊詐欺 手口を知れば怖くない
みんなおいでよ!手あそびひろば
認定こども園深沢ガーデン



市民による避難者受け付け
(市全域大防災訓練で)

セーフティボランティアの
見守り

- ・「地域防災総合訓練」などで地域防災力を強化
- ・自主防災会・地区防災会の活動などを支援
- ・各避難所の運営マニュアルなどの策定を促進
- ・指定避難所(小学校)にマンホールトイレを整備
- ・**新**災害用医薬品などの確保体制を整備
- ・総合雨水対策アクションプランに基づく各種整備を推進

安全・安心のまちづくり



民間建築物などの耐震化を促進……………1億6,019万円

公共施設のブロック塀などを撤去、民間所有のブロック塀などの撤去補助を拡充、地域の安全確保に向けたモデルを構築……………1億117万円

新「国土強靱(きょうじん)化地域計画」を策定

新セーフティプロモーションスクール(※)認証に向けた取り組みを推進

※安全な教育環境づくりの推進を組織的・継続的に行っていると認定された学校

通学路の点検強化により、児童の安全を確保

健康・福祉の充実



新福祉関係の相談業務を集約し、ワンストップ化(専門の部署を創設)

重度障がい者医療費助成の自動償還システムを導入……………9,853万円

がん検診の受診環境の整備を推進……………8億5,605万円



胃内視鏡検査(胃がん検診で)

- ・地域住民などとの連携・協力の下、包括的な支援体制の整備を推進(コミュニティソーシャルワーカーを中心とした、地域における相談支援体制の充実など)
- ・大阪府三島救命救急センターの大阪医科大学附属病院への移転に向けた検討など
- ・生活支援コーディネーターを中心とした地域の実情に応じた支え合いの体制づくりなどを充実
- ・住民主体の通いの場を充実・拡大するなど、効果的な介護予防を推進
- ・市営バス無料乗車補助制度の在り方を検討
- ・障がい者の自立や社会参加を促進するなど、障がい者施策を着実に推進
- ・**拡**家計改善支援を開始するなど、生活困窮者に対する包括的な支援を実施
- ・国民健康保険の府内統一基準への移行に適切に対応(特に低所得者の保険料負担の増加に配慮)
- ・商工会議所、大阪医科大学との産学官連携により、口腔保健分野における疫学研究を実施

クローズアップ

令和元年度施政方針に基づく補正予算が可決

重点施策を推進

6月18日に開かれた令和元年第3回市議会定例会で、濱田剛史市長の令和元年度施政方針に基づいて編成された補正予算が可決されました。

補正後の予算総額は、一般会計で1,259億4,847万円で、前年度当初予算と比べ、1.7%減となっています。

「強靱(きょうじん)なまちづくり」「富田地区のまちづくり」「高槻の歴史を継承するまちづくり」などに取り組み、輝く未来の実現に向け、次のような重点施策を推進します。

新は新規施策、**拡**は拡充施策

都市機能の充実



高槻IC周辺の土地区画整理事業を支援……………2億5,293万円

檜尾川以東の新駅設置・新市街地形成の検討を深度化……………637万円

富田地区のまちづくりを推進

高槻市景観賞として良好な建造物などを表彰

新歴史的なまちなみ保全に向けた制度を検討

安満遺跡公園の全面開園(令和3年)に向けた整備……………23億2,514万円

城跡公園・新文化施設・安満遺跡公園の整備推進、城下町再生の取り組みに着手(街にぎわい部を創設)



高槻インターチェンジ周辺



安満遺跡公園

町家が残る町並み

- ・富寿栄住宅の建て替えを推進
- ・「空家等対策計画」を策定、施策を推進
- ・高槻駅緑町線や富田芝生線の整備を推進
- ・**新**関西最大級の健康遊具数を備えた公園整備に向け、基本設計を実施(芥川緑地プール跡地)
- ・次期「市営バス経営計画」、「水道事業基本計画」の策定に着手

効果的な行財政運営



ロボティック・プロセス・オートメーション (RPA) の導入や人工知能 (AI) の活用を検討……………900万円

- ・次期総合計画の策定に着手
- ・積極的な営業活動の展開および定住促進プロモーションを実施



市民会館に代わる新文化施設 (完成イメージ)



踊り連 (高槻まつりで)

高槻で行われた王将戦

良好な環境の形成



- ・創エネ・省エネに取り組む市民などへの支援により、環境負荷を低減
- ・「みどりの基本計画」に基づき地域緑化を推進
- ・摂津峡におけるバーベキューなどの規制により自然環境を保全
- ・ごみ処理施設の更新事業の完了に向けた取り組み

市民生活の充実



新文化施設の整備に向けた取り組みを推進 (建設工事、管理運営手法の検討など) ……26億917万円

将棋文化を振興 (タイトル戦開催など) ……830万円

記念パレードを実施する「高槻まつり」など市民主体のイベントを支援

- ・コミュニティ市民会議や32地区コミュニティが取り組むまちづくり活動や防災活動を支援
- ・コミュニティセンターのエレベーター整備を完了
- ・特殊詐欺などの被害の未然防止の取り組みを推進
- ・市役所本館1階のレイアウト変更を完了



高槻認定こども園の病児保育



- ・次期子ども・子育て支援事業計画を策定
- ・放課後の子どもの居場所づくりを推進
- ・子育て世代包括支援センター事業を実施
- ・英語教育を充実
- ・**新**人工知能 (AI) など先進技術の教育への活用を検討
- ・三好山の芥川山城跡の国史跡指定に向けた取り組みを推進

子育て・教育環境の充実



市立認定こども園の整備を推進 (五領および三箇牧認定こども園) ……5億5,229万円

拡国の新制度に基づき、幼児教育・保育の無償化を実施 ……7億8,781万円

新保育所などに子どもをバスなどで送迎する仕組み (駅周辺に送迎センター設置など) を検討

拡来年4月から子ども医療費助成の対象年齢を18歳まで拡大 ……376万円

高槻子ども未来館の運営を開始 (認定こども園、子ども保健センター、休日・一時預かりなどの多機能保育、保育人材育成のための研修)

教育に係る課題対応の総合化、児童生徒の安全確保の取り組みを強化

第四中学校区などで施設一体型小中一貫校の開設に向けた検討を実施

産業の振興



新次世代を担う新規就農者の経営確立を支援 ……75万円

新大阪・関西万博開催を見据え観光振興の体制を強化 (街にぎわい部を創設)

新産業・観光振興ビジョン策定および試行的な観光プロモーションの実施 ……1,490万円



オープンたかつき

- ・地産地消の推進に向け、ビニールハウス設置や朝市、特産品の取り組みを支援
- ・森林の災害復旧事業を推進
- ・地域商業の活性化に向け、商店街などの取り組みを支援
- ・商工会議所との連携を強化
- ・**新**健康で働きやすい職場環境の整備の取り組みを支援
- ・観光協会などと連携した「オープンたかつき」を実施

市政推進のための

重点施策の迅速かつ確実な推進に向けて大胆な機構改革を実施

- ・安全安心の取り組みを全庁一体となって推進
- ・観光振興の推進体制を強化 (街にぎわい部を創設)
- ・市民サービスの一層の向上

「みらいのための経営革新」に向けた改革方針に基づき取り組みを推進

20年後、30年後を見据えたまちづくりを推進

輝く未来の実現に向けて、引き続き市政運営にまい進

01 幼児教育・保育の無償化

10月からスタート

問合せ先 保育幼稚園事業課 ☎674・7692

- ◆市外の施設を利用する場合も同様に無償化の対象になります
- ◆私立幼稚園利用者対象の就園奨励費補助金、在籍園児保護者補助金は9月末で終了(4～9月分の手続きは施設を通じて行う)

幼稚園・保育所・認定こども園など

| 施設・事業 | 無償化の内容 | 利用のための認定 | 無償化のための認定 | 無償化の手続き |
|--------------------------------------------------------------------------------------------------------|---------------|----------------|-------------------------------------|----------------------------------|
| ●公立幼稚園 ●保育所 ●私立幼稚園(移行園 ☆1) ●認定こども園 ●地域型保育事業所(☆2) ●臨時保育室 ●高槻認定こども園一時預かり(定期利用) ●認定保育施設 | 利用料無料 | 1号、2号、3号認定(表A) | 1号、2号、3号認定(表A) 新2号、新3号認定(表B) | 不要 (通常の利用手続き) ※利用料の徴収がなくなる |
| ●私立幼稚園(未移行園) | 月額25,700円まで無償 | 特になし | 新1号、新2号、新3号認定(表B) | 原則、施設を通して認定申請書を提出 |

☆1 子ども・子育て支援新制度に移行している園
☆2 小規模保育、事業所内保育など

幼稚園や認定こども園(1号)の預かり保育

| 施設・事業 | 無償化の内容 | 利用のための認定 | 無償化のための認定 | 無償化の手続き |
|------------------------------------|------------------------------------------------------------------|----------------------------|-------------------------------------|----------------------------------|
| ●公立幼稚園就労支援型預かり保育 | 利用料無料 | 2号認定(表A) ※9月までは1号認定(表A) | 新2号認定(表B) | 不要 (通常の利用手続き) ※利用料の徴収がなくなる |
| ●私立幼稚園(移行園)の預かり保育 ●認定こども園の預かり保育 | 月額450円×利用日数(月額11,300円上限)まで無償 ※住民税非課税世帯の満3歳クラス(☆3)は月額16,300円上限 | 1号認定(表A) | 新2号、新3号認定(表B) ※満3歳クラスは住民税非課税世帯だけ | 原則、施設を通して認定申請書を提出 |
| ●私立幼稚園(未移行園)の預かり保育 | 特になし | 特になし | 特になし | 特になし |

☆3 3歳になった最初の3月31日までの子ども

認可外保育施設や一時預かりなど

| 施設・事業 | 無償化の内容 | 利用のための認定 | 無償化のための認定 | 無償化の手続き |
|--------------------------------------------------------------------------------------------|--------------------------------------------------------------------------------------------------------------------|----------|---------------|-------------------|
| ●認可外保育 ●病児保育 ●病後児保育 ●ベビーシッター ●一時預かり事業 ●高槻認定こども園一時預かり(随時利用) ●ファミリー・サポート・センター | 月額37,000円まで無償 ※住民税非課税世帯の0～2歳児は月額42,000円まで無償 ※幼稚園、認定こども園(1号)も利用している場合、月額11,300円(住民税非課税世帯の0～2歳児は月額16,300円)まで無償 | 特になし | 新2号、新3号認定(表B) | 原則、施設を通して認定申請書を提出 |

☆ 複数のサービスを併用する場合は、合計月額37,000円(42,000円)まで無償
☆ 認可保育所・認定こども園(2号、3号)・臨時保育室・高槻認定こども園一時預かり(定期利用)・公立幼稚園就労支援型預かり保育利用者が複数のサービスを併用する場合は、無償化の対象外
☆ 幼稚園・認定こども園(1号)の預かり保育利用者が複数のサービスを併用する場合は、その園の預かり保育の提供日数・時間が一定水準(平日通常教育時間とあわせて8時間以上かつ年間開所日数が200日以上)以下の場合だけ無償化の対象となる

障がい児の発達支援

| 施設・事業 | 無償化の内容 | 利用のための認定 | 無償化のための認定 | 無償化の手続き |
|--------------------------------------------------|--------------------------------------|----------|-----------|----------------------------------|
| ●障がい児の発達支援 …児童発達支援(医療型含む)、保育所等訪問支援、障がい児入所施設など | 利用料無料 ※幼稚園、保育所、認定こども園などと併用した場合も無償 | 特になし | 特になし | 不要 (通常の利用手続き) ※利用料の徴収がなくなる |

無償化の対象

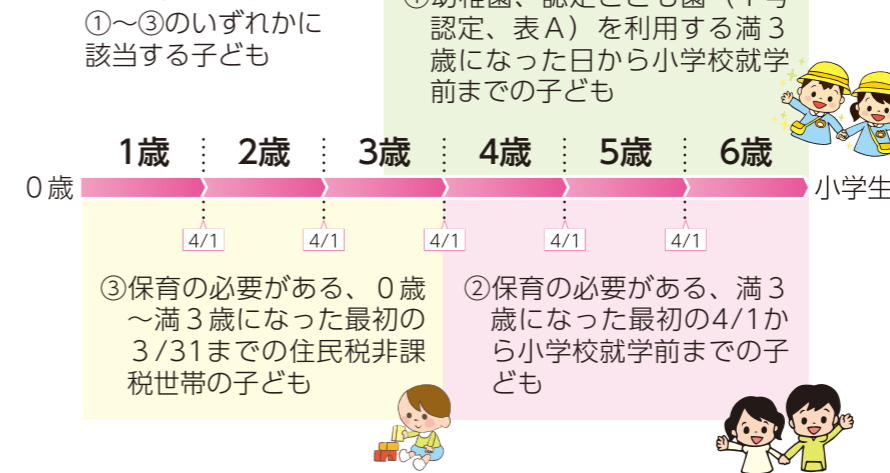

対象は3歳～就学前の幼児教育・保育施設などの利用料

10月から、全ての3歳から就学前までと、住民税非課税世帯の0歳から2歳児クラスまでの子どもの幼児教育・保育の利用料の無償化が始まります。

今号では、施設やサービスを利用する際に、無償化を受けるための必要な手続きについてお知らせします。



無償化には申請が必要な場合も

無償化の対象となるためには、「教育・保育給付認定(表A)」または、「施設等利用給付認定(新たな認定)(表B)」が必要です。必要な認定と手続きは15ページの表をご確認ください。

現在施設などを利用している人は、無償化を受けるための申請が不要であったり、施設などを通じて申請の案内があります。

新たに施設やサービスを利用したい人は、必要な手続きなどについて保育幼稚園事業課までご相談ください。

給食費や通園送迎費など無償化の対象外

給食の費用について、これまで保育所や認定こども園を利用する場合の副食費(おかず代、おやつ代)は保育料の一部でしたが、無償化に伴い、主食費とともに実費徴収となります(年収360万円未満相当世帯、第3子以降の子は免除)。なお、0～2歳児クラスの給食費はこれまでどおり主食費・副食費とも保育料に含まれます。

通園送迎費、行事費、保育用品費などのほか、延長保育や特別なサービスにかかる費用はこれまでどおり、保護者の負担となります。

新たな認可外保育施設の新設は無償化対象になるには申請を

認可外保育施設を設置した場合は、市への届出が義務付けられています。無償化の対象施設となるには、施設を「確認するための申請手続き」も必要です。新たに認可外保育施設の新設を検討している人は、事前にご相談ください。

表A 教育・保育給付認定(現在の認定)

| 支給認定区分 | 要件 |
|--------|--------------------------------|
| 1号認定 | 教育を希望する満3歳以上の子ども(おおむね4時間の教育時間) |
| 2号認定 | 保育の必要な事由に該当する満3歳以上の子ども |
| 3号認定 | 保育の必要な事由に該当する満3歳未満の子ども |

表B 施設等利用給付認定(新たな認定)

| 支給認定区分 | 要件 |
|--------|----------------------------------------------|
| 新1号認定 | 満3歳以上の子どもで、新2号・新3号認定の子ども以外 |
| 新2号認定 | 保育の必要がある、満3歳になった最初の4/1から小学校就学前までの子ども |
| 新3号認定 | 保育の必要がある、0歳～満3歳になった最初の3/31までの子ども【住民税非課税世帯だけ】 |

03 消費税率の引き上げに伴い 10月から使用料・手数料を改定

問合せ先 政策経営室 ☎674・7392

8/1以降に申請する10/1以降の 利用予約分から新料金となる主な施設

- ・前島熱利用センター(クリンピア前島)
 - ・番田熱利用センター(バンパー)
 - ・市民プール
 - ・高槻現代劇場(市民会館・文化ホール)
 - ・生涯学習センター
 - ・クロスパル高槻(総合市民交流センター)
 - ・総合スポーツセンター
 - ・古曽部防災公園
 - ・萩谷総合公園
 - ・市立のテニスコート・運動広場
 - ・葬祭センター
 - ・摂津峡青少年キャンプ場
- など

特別な経過措置がある使用料・手数料

| | |
|--------------------------------|-----------------------------------------------------------|
| 納骨堂利用料 | 10/1以降の申請分から新料金を適用。9/30までに申請しかつ、使用を開始する場合は、利用開始日から1年間は旧料金 |
| ごみ処理手数料 | |
| 土地の明示手数料 | 10/1以降の申請分から新料金を適用 |
| ペット死体の焼却などの手数料 | |
| 駐車場・駐輪場・スポーツ施設などの定期利用・回数券利用の料金 | 10/1以降に徴収するものは新料金を適用 |
| し尿処理手数料 | 10/1以降の申請分から新料金を適用。9/30までの申請分は来年3/31までは旧料金 |

消費税率が10月から10%に引き上げられるに伴い、消費税などの課税対象となる使用料・手数料の額を改定します。なお、平成26年4月に消費税率が8%に引き上げられた際に、料金を据え置いていることから、これを踏まえた料金改定となっています。

新料金は一部を除き、8月1日(木)以降に申請する月1日(火)以降の利用分から適用されます。料金の変更となる主な施設は左欄のとおりです。詳細は、各施設のホームページなどをご確認ください。

なお、市営バス運賃や上下水道使用料の改定については、本誌9月号でお知らせします。

04 防犯カメラを設置する自治会などに 設置費用を補助

問合せ先 危機管理室 ☎674・7314

主な補助要件

- 補助内容**…カメラ購入費や設置工事費などの初期費用の1/2以内(カメラ1台につき上限10万円) ※1団体2台まで
- 交付要件**…設置について自治会の合意形成がある▷設置を示す看板を取り付ける▷高槻警察署の助言を受けている▷撮影範囲のおおむね1/2以上が公共の場所である▷防犯カメラ管理運営規程を策定する▷継続して6年以上設置するなど

申込概要

- 受付期間**…8月1日(木)~23日(金) ※多数抽選
- 申込方法**…所定の申込書を持って直接、危機管理室へ ※申込書などは同室、市ホームページで配布

市は、子どもや女性を狙った犯罪を抑止するため、道路などを撮影する防犯カメラを設置する自治会などに設置費用の補助を行います。

補助の対象になるのは、カメラ購入費や設置工事費などの初期費用です。また、設置について自治会の合意があることや高槻警察署の助言を受けていることなどの条件があります(主な補助要件は左欄参照)。詳しくは危機管理室、市ホームページで配布している募集要項をご覧ください。

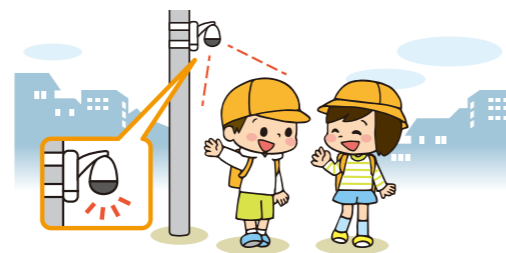

02 平成31年度 国民健康保険料が決定 納入通知書を8月中旬までに送付

問合せ先 国民健康保険課 ☎674・7075

表1 平成31年度国保保険料率

| | 所得割額 | 均等割額 | 平等割額 |
|-----------------------------------------------------------|--------------------------|-----------------------|-----------------------|
| 医療保険分 全ての国保加入者が負担 【賦課限度額】 61万円(改定前58万円) | 総所得金額等(※1) × 8.57% | 被保険者数 × 10,980円 | 1世帯につき 39,961円(※2) |
| 後期高齢者支援金等分 全ての国保加入者が負担 【賦課限度額】 19万円(据え置き) | 総所得金額等(※1) × 2.69% | 被保険者数 × 4,770円 | 1世帯につき 17,361円(※2) |
| 介護納付金分 40~64歳の国保加入者が負担 【賦課限度額】 16万円(据え置き) | 総所得金額等(※1) × 2.59% | 被保険者数 × 8,190円 | 1世帯につき 11,819円 |

※1.被保険者の基礎控除後の総所得金額等
※2.同一世帯で市国保から後期高齢者医療制度に移行した人がいる世帯は、1人で市国保に残っている人の保険料の平等割額を減額。5年目まで=1/2減額、6~8年目=1/4減額

年間保険料(3つの合計)

保険料の軽減・減免制度

保険料を軽減・減免する制度には次のものがあります。

●所得が一定額以下の世帯の軽減

前年の所得が一定額以下の場合に均等割額と平等割額の5割、2割を軽減する措置の基準を変更し、対象を拡充しました(表2)。7割軽減の基準に変更はありません。

表2 軽減基準

| 世帯主および同一世帯内の被保険者の前年の所得(※1) | 軽減割合 |
|----------------------------|------|
| 33万円を超えない | 7割 |
| (33万円+28万円×被保険者数※2)を超えない | 5割 |
| (33万円+51万円×被保険者数※2)を超えない | 2割 |

※1.市国保条例に規定する所得
※2.同一世帯で市国保から後期高齢者医療制度に移行した人がいる場合、その被保険者を市国保の被保険者数に含める

●所得割額ゼロ世帯の減免

表2のいずれかに該当し、所得割額がその年度内において0円になる世帯は、均等割額・平等割額を平成31年度の保険料率の93%相当分で算定します。

●低所得世帯への減免

申請不要

国保保険料が被保険者の前年の総所得金額等の合計の16%を超えている世帯は、超えた分を減免対象額(ただし減免対象額は所得割額が上限)とし、平成31年度は減免対象額の75%を減額します。

●失業で所得減少、災害で損害の場合の減免

要申請

失業などで所得が減少または、災害などで被害を受け、保険料の納付が困難な場合、保険料が減免されることがあります。所得減少の場合、年間保険料(4月~翌年3月の所得割額)を対象とするには、9月2日(月)までに申請してください。期限を過ぎると一部保険料が減免対象になりません。

●旧被扶養者の減免

国保加入時に申請

対象…社会保険の被保険者が後期高齢者医療制度に移行するにあたり、扶養家族の中で国保の被保険者となる65歳以上の人(旧被扶養者)

減免内容…①旧被扶養者の所得割額の全額②均等割額の2分の1③平等割額の2分の1(旧被扶養者だけで構成される世帯) ※②③は今年度以降、減免該当月から2年を経過する月までの適用に変更

平成31年度の市国民健康保険(以下、国保)本算定保険料が決定しました。計算方法は表1のとおりです。納入通知書は8月中旬までに、世帯主宛てに送付します。国保制度の財政運営の責任主体となった府により、府内全市町村で統一の保険料率が設定されます。市では急激な保険料の上昇を抑制するため、平成30年度から令和6年度までに、段階的に移行を進めています。ご理解と協力をお願いします。

支払いが困難な場合 受診前に相談を

国保の被保険者で、災害、失業などで、世帯主・被保険者の収入が急激に減少し、医療機関などの窓口で自己負担額の支払いが困難な場合、一定の期間、自己負担額が減免されることがあります。受診前にご相談ください。受診後の還付請求はできません。

問合せ先…医療給付課
(☎674・7079)

市政 インフォメーション

**「魅力あるお店」応援プロジェクト
新規出店者へ最大50万円補助**

市は、市内で飲食店・小売店を新規出店する人が、店舗改装費の補助を受けられる高槻。魅力あるお店「応援プロジェクト」の募集を行います。

補助内容：店舗改装費の2分の1（最大50万円）

対象・条件：次の全てを満たす人。市内で店舗を賃借または、取得し、飲食店および小売店（無店舗小売業は対象

外）を新規出店する▽同制度を利用したことがない▽事業に必要な許認可などの出店に関する法的要件を満たしている など

応募方法：9月30日(月)午後5時までに産業振興課へ事業計画書を提出 ※事業計画書は同課、市ホームページで配布

問合せ先 産業振興課
☎674・7411

8月10日 地域防災総合訓練を実施

市防災会議は、大雨による水害を想定した地域防災総合訓練を実施します。水防訓練や総合救助訓練、住民の避難誘導訓練が見学できるほか、体験ブースでは、マイコンメーター復旧や災害用伝言ダイヤル体験、備蓄米の試食などもあります。防災対策について考える機会として、訓練に

ご参加ください。

日時：8月10日(土)午前9時30分～11時30分 ※当日直接、会場へ。気象警報発表時などは中止

会場：堤運動広場・堤運動広場体育館 ※当日、駐車場は利用できません

問合せ先 危機管理室
☎674・7314

同時に正当な理由なく、特定のものに対して有利・不利な取り扱いをせず、慎重かつ適切に対応することや、不当要求に対しては、組織的に毅然とした態度で対応し、これを拒否しなければならないとしています。

また、公正な職務の執行と市政運営の透明性の向上の観点から、原則全ての要望などを記録することとしており、平成30年度に記録された要望などは1万2919件で、詳

細は右グラフのとおりです。なお、詳しい内容は、行政資料コーナー（本館1階10番）、市ホームページで閲覧できます。

問合せ先 コンプライアンス室
☎674・7313

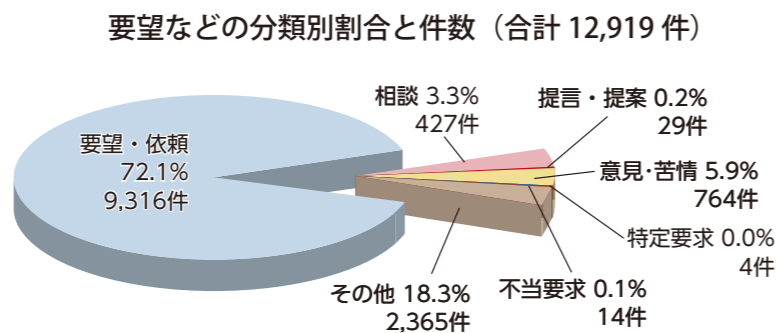

「公正な職務の執行」運用状況

平成30年4月から31年3月までの「公正な職務の執行の確保等に関する条例」の運用状況がまとまりました。

同条例では、職員の法令遵守や倫理の保持（コンプライアンス）など、公務員としての基本原則を明記するとともに、業務に関する要望などについて、誠実かつ適正に対応しなければならないとしています。

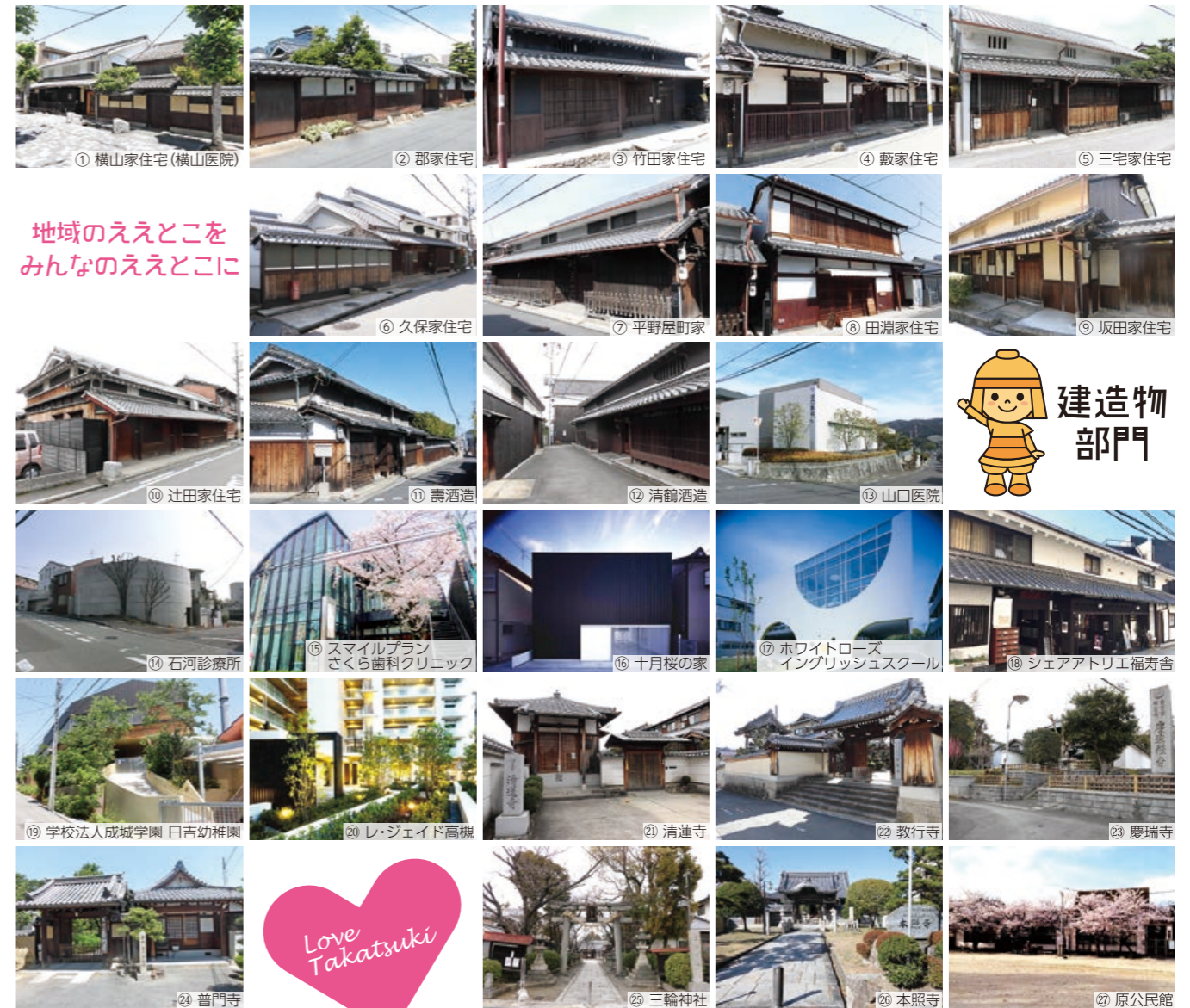

地域のええところ
みんなのええとこに



市民投票を実施 / みんなで選ぼう「景観賞」

市民の皆さんの景観に対する愛着や意識が高まることを目的に、高槻市景観賞の市民投票を行います。平成29年度に募集した作品の中から建造物部門の1次審査を通過した27作品がノミネート。なお、景観賞は、この投票結果や現地調査をもとに、市景観審議会の選考を経て決定します。

投票期間 8/1(木)～29(木)

投票資格 市内在住、通勤・通学の人

問合せ先 都市づくり推進課(☎674・7552)

投票方法 お気に入りの作品を3つ選んで、次のいずれかの方法で投票してください
※投票は1人1回

① **投票所で投票**
備え付けの用紙に記入して投票。
＜投票所＞・市役所総合センター1階ロビー
・イオン高槻店(萩之庄三)
・小寺池図書館・服部図書館
・市民プール(芝生町四)

② **インターネットで投票**
市ホームページ内簡易電子申込から。

詳細は市のホームページで(右記QRコード)

投票した人の中から抽選で景品をプレゼント



梅本定雄
副市長



石下誠造
副市長

副市長に 石下誠造さん 梅本定雄さん

6月22日、副市長に石下誠造さんが再任し、梅本定雄さんが新たに就任しました。ともに任期は4年間です。

石下さんは、昭和48年に市役所に就職。総務部理事、市長公室理事などを歴任。平成27年6月から副市長を務めています。

梅本さんは、昭和60年に市役所に就職。都市創造部長などを歴任しました。昭和33年10月6日生まれ(60歳)。

乾副市長が退任
6月21日付けで、長年、市政の発展に尽くされた乾博副市長が退任しました。
乾さんは、昭和54年に市役所に就職。政策財政部長などを経て、平成27年3月に定年退職。同年6月から副市長を務めました。

監査委員に上田豊喜さんを 選任

6月18日に開かれた市議会定例会で、上田豊喜さん(69歳)が市監査委員に引き続き選任されました。任期は7月12日から4年間です。

6月の寄付 (敬称略)

市ふるさと寄附金…2,540,000円(20件)
内訳…【個人】小野竹宏=1,000,000円▷浅井厚子=50,000円▷今西佳治=50,000円▷中元悠介=10,000円▷前川洋子=10,000円【団体】高槻南スクエア=500,000円 ほか14件 ※詳細は市ホームページに掲載
社会福祉協議会分(寄付順)…堤菊美=10,000円▷高槻市上下水道工事業協同組合=69,462円▷匿名=10,000円▷匿名=30,000円▷藤飯京子=5,000円▷前田吟子=30,000円

人事異動
6月20日付け。カッコ内は旧職名。
水道事業管理者
上田昌彦(総合戦略部参事)

ひとり親家庭の就業・自立支援
府母子家庭等就業・自立支援センターでは、ひとり親家庭を対象に、各種支援事業を行っています。ご利用ください。

就業支援講習会(下半期分)

| 講座名 | 日程 | 会場 | 定員 | 教材費・申込期限 |
|------------------------------------|-------------------------------------|----------------------|-----|-----------------|
| パソコン初級・ワードの基礎と日商PC検定試験(エグセル3級)対策講座 | 10/6~12/1の日曜日 10:00~16:00 ※全8回 | クロスパル高槻 | 25人 | 7,000円=9/6(金) |
| 日商簿記3級試験対策講座 | 1/11~2/29の土曜日 10:00~16:00 ※全8回 | 府谷町福祉センター | 20人 | 7,000円=12/11(水) |
| 介護福祉士試験対策講座 | 10/27~1/26の日曜日 10:00~16:00 ※全11回 | 東大阪市男女共同参画センター・イコラーム | 25人 | 5,000円=9/27(金) |
| 介護福祉士試験対策講座 | 10/26~12/7の土曜日 10:00~16:00 ※全6回 | 府谷町福祉センター | 25人 | 5,000円=9/26(水) |

問い合わせ 子ども育成課
0・0012 大阪府中央区谷町五丁目4番13号府谷町福祉センター内 ☎06・6762・9498

指定難病などの範囲が拡大 新たに医療費助成の対象に

指定難病と小児慢性特定疾病の対象が拡大され、対象疾病の人は、医療費助成を受けられるようになりました。

指定難病2疾病が追加
指定難病医療費助成制度の対象疾病に、膠様(こうよう)滴状角膜ジストロフィー、ハッチンソン・ギルフォード症候群が新たに追加されました。

小児慢性特定疾病7疾病が追加
小児慢性特定疾病医療費助成制度の対象疾病に、脳動脈奇形、海綿状血管腫(脳脊髄)、巨脳症、毛細血管奇形症候群、非特異性多発性小腸潰瘍症、MECP2重複症候群、武内・小崎症候群、中毒性表皮壊死症の7疾病が新たに追加されました。

児童扶養手当 現況届の提出を

児童扶養手当を受給している人や支給停止の人は、8月1日(休)~30日(金)に総合センター6階会議室で現況届(7月末に対象者へ案内を送付)の手続きをしてください。現況届を提出しないと来年1月支給分から手当の支給ができません。なお、8月25日(日)午前9時~午後5時に同会議室で休日受け付けを行います。

未婚の児童扶養手当受給者に
給付金を支給
10月から消費税率が引き上げとなる中、子どもの貧困に対応するため、児童扶養手当受給者のうち、未婚のひとり親に対して、臨時特別措置として給付金を支給します。

は母▽基準日(令和元年10月31日)において、これまでに婚姻(法律婚)をしたことがない▽基準日において事実婚をしていないまたは、事実婚の相手の生死が明らかでない
申請方法: 戸籍謄本などを持って、原則、上欄の児童扶養手当現況届の提出の際に申請してください

市営バス お盆の運行

8月13日(火)~15日(木)
全線日祝ダイヤに

8月13日(火)~15日(木)は、全路線日祝ダイヤで運行します。なお、日吉台・芝谷・公団阿武山・上の口・南平台東・北大塚・上成合の各路線では、朝の通勤時間帯に臨時便を運行します。詳しくは市営バスホームページ、バス停の掲示をご覧ください。

問い合わせ…交通部企画運輸課
(☎677・3510)

8月14日(水)・15日(木)の2日間
公園墓地行き墓参バスを運行

8月14日(水)・15日(木)に公園墓地への墓参バスを運行します。経路はJR高槻駅から阪急高槻駅などを經由し、公園墓地までです。

運賃…片道220円(小児110円)
運行時間…行き(JR高槻駅南発) = 午前8時45分~11時(15分間隔)▷帰り(公園墓地3区発) = 午前9時16分~11時16分(15分間隔)、午後0時10分
※出発はJR高槻駅南、阪急高槻駅とも⑥番乗り場から
問い合わせ…交通部芝生営業所
(☎677・3513)



お知らせ

ひとり親家庭の就労や 養育費相談を実施

ひとり親家庭の父母を対象に、府母子家庭等就業・自立支援センターの専門相談員が、就労や養育費の出張相談を行います。

日時：8月25日(日)午前10時～午後4時

会場：総合センター7階相談室

申込方法：8月23日(金)までに電話で、府母子寡婦福祉連合会(☎06・6762・9498)へ

問合せ：子ども育成課(☎674・7832)

特定生産緑地制度に関する 説明会を開催

生産緑地所有者などを対象に、新設された特定生産緑地制度について、制度概要や指定制度に関する説明会を開催します。

日程：8月18日(日)午前10時から、午後2時から、23日(金)午後2時から、午後7時から各

回60分 ※無料。当日直接、会場へ

会場：総合センター14階会議室

問合せ：都市づくり推進課(☎674・7552)

空家等対策計画を策定

市は、空家に関する対策を総合的かつ計画的に実施するため、空家等対策計画を策定しました。計画は、7月下旬から、行政資料コーナー(市役所本館1階10番)、住宅課、市ホームページなどで閲覧できます。

計画期間：令和7年度まで

問合せ：住宅課(☎674・7525)

全国家計構造調査(基本調査)を実施

10・11月に全国一斉に同調査が行われます。家計における消費、所得などの実態を把握し、世帯の所得分布や消費の水準などを明らかにすることを目的としています。調査に先行して調査対象世帯を選定するために、8月中旬以降に調査員が訪問しますので、

8月の納付(9月2日)前まで

●国民健康保険料第5期普通徴収(国民健康保険課☎674・7076)
●市・府民税第2期分(収納課☎674・7152)
※便利な口座振替をご利用ください。バーコードが印字されている納付書はコンビニエンスストアでも納付できます

ご回答をお願いします。

問合せ：総務課(☎674・7418)

経済センサス基礎調査 全事業所対象に実施

総務省・府・市が同調査を、全国全ての事業所を対象に来年3月まで実施しています。市内では6月から2カ月に1度、地域を変えて調査を実施。調査員が各事業所の活動状態を実地で確認し、新たに把握した事業所などに調査票を配布します。調査へのご理解・ご回答をお願いします。

問合せ：総務課(☎674・7418)

傍聴できます

審議会などの日程

傍聴には定員があります。傍聴希望者は事前に各課へお問い合わせください。

都市計画審議会 都市計画マスタープランの改定など。8月6日(火)午前10時から市役所本館3階第2委員会室で。都市づくり推進課(☎674・7552)

まち・ひと・しごと創生総合戦略審議会 まち・ひと・しごと創生総合戦略における事業の進捗管理など。8月8日(木)午後2時から市役所本館3階第2委員会室で。政策経営室(☎674・7392)

保健医療審議会 「第3次・健康たかつき21」の取り組み状況など。8月8日(木)午後2時から総合センター14階会議室で。健康医療政策課(☎661・9330)

水道事業審議会 水道事業の経営や計画に関する事項など。8月9日(金)午後1時30分から水道部北側庁舎で。水道部総務企画課(☎674・7957)

選挙管理委員会定例会 選挙人名簿の登録の抹消など。8月14日(水)午前10時から総合センター13階選挙管理委員会室で。選挙

管理委員会事務局(☎674・7676)

農業委員会定例会 農地法の規定による許可申請など。8月16日(金)午後1時30分から市役所本館3階第2委員会室で。農業委員会事務局(☎674・7421)

教育委員会定例会 教育に関する基本方針など。8月20日(火)午後1時から総合センター12階教育委員会室で。教育委員会総務課(☎674・7620)

自動車運送事業審議会 自動車運送事業の経営改善に関する事項など。8月23日(金)午前10時から市役所本館3階第2委員会室で。交通部企画運輸課(☎674・3507)

男女共同参画審議会 男女共同参画計画の平成30年度進捗状況など。9月2日(月)午前10時から総合センター13階職員研修室で。人権・男女共同参画課(☎674・7575)



子どもの人権110番 強化週間

国は次のとおり「子どもの人権110番」強化週間を実施。平日の受付時間延長に加え、土・日曜日にも電話相談を行います。いじめ、不登校、体罰、児童虐待など子どもの人権問題について人権擁護委員と法務局職員が無料で相談に応じます。

子どもの人権110番：☎0120・0007・110
日程：8月29日(木)～9月4日

特別児童扶養手当などの 所得状況届の提出を

特別児童扶養手当などの受給者に所得状況届の用紙を送付します。次の期間内に提出してください。③④は原則郵送。

提出期間・会場：①特別児童

扶養手当(総合センター6階会議室)②障がい児福祉手当(8月9日(金)～16日(金))③総合センター6階会議室④経過的福祉手当(8月19日(月)～23日(金))④特別障がい者手当(8月22日(木)～9月11日(水))

問合せ：障がい福祉課(☎674・7164、FAX674・

7188)

Jアラートの試験放送 8月28日に実施

Jアラートを使った情報伝達試験が8月28日(水)に実施されます。市は、防災行政無線とジエニコム防災情報サービス受信端末機から同放送を流します。なお、気象状況などにより中止の場合があります。

日時：8月28日(水)午前11時ごろ ※午前10時45分ごろ訓練

問合せ：危機管理室(☎674・7314)

清水・奥坂・女瀬川南 コミュニティセンター休館

清水・奥坂・女瀬川南コミュニティセンターは、10月1日から来年3月中旬まで、エレベーター設置などの工事のため休館します。

問合せ：コミュニティ推進室(☎674・7462)

災害時は清水・奥坂・丸橋小学校などへ 各センターは工

優生手術を受けた人に 救済法による一時金を支給

旧優生保護法による優生手術などを受けた人に対し、320万円の一時金を支給する救済法が施行されました。一時金の支給請求は、令和6年4月23日までです。詳細は府旧優生保護法一時金受付・相談窓口(☎06・6944・8196)へお問い合わせください。



休館のお知らせ

クロスパル高槻⇒8月11日(祝)
コミュニティセンター、
市民公益活動サポートセンター
⇒8月13日(火)～16日(金)
生涯学習センター⇒8月19日(月)

ジエニリック医薬品 利用促進のお知らせを送付

市は、7月末、10月末、来年2月末に、薬局で薬を処方されている市国保被保険者のうち、ジエニリック医薬品に切り替えることで、薬代が安くなると予測される人に「ジエニリック医薬品利用促進のお知らせ」を送付します。
問合せ：医療給付課(☎674・7079)

災害ごみの収集 8月30日で終了

昨年の大阪府北部地震および台風第21号により発生した災害ごみ(瓦、がれき、ガラス、せとものなど)を、不燃ごみの収集日および臨時申し込みで収集していましたが、8月30日(金)で終了します。
問合せ：清掃業務課(☎669・1153)

保存版

市の組織を見直し

機構改革の主な狙い

- 安全・安心を高める組織体制
教育委員会と消防本部に部長代理級の担当職および教育委員会に「学校安全課」を新設。
- 歴史資産を活用した街のにぎわいづくりをより一層推進
観光、文化財、文化スポーツなどを所管する「街にぎわい部」を新設。
- 教育委員会の2部を廃止し、教育委員会事務局1部体制に
情報や意思決定過程の共有を深め、事務局が一体となってより一層総合的に課題対応が図れる体制に。

問合せ先：政策経営室（☎674・7392）
ご覧ください。

この結果、従来の13部14室73課の組織体制は12部17室70課となります。詳しくは27ページをご覧ください。

「街にぎわい部」を設けます。

市は、令和元年8月13日(火)付けで機構改革を行います。機構改革は、市政運営を円滑かつ的確に行い、迅速に施策を展開することのできる組織機構を整備し、市民サービスのさらなる充実を図ることを目的に実施するものです。

今回の機構改革では、児童生徒の学校生活の安全確保に向け、「学校安全課」を新設するほか、歴史遺産の活用を幅を広げるとともに、観光振興の推進体制の強化などを狙いとして、新たに

市民サービスのさらなる充実へ 8月13日付けで機構改革

市役所本館・総合センター階別一覽

市役所本館

| | |
|----|--------------------------------------------------------------------------------------------------------------------------|
| 7階 | 【都市創造部】 下水河川企画課、下水河川事業課 【市民生活環境部】 資源循環推進課（料金チーム） マイナンバーカード特設会場（市民課） |
| 6階 | 【都市創造部】 都市づくり推進課、審査指導課 【総合戦略部】 アセットマネジメント推進室 【市民生活環境部】 人権・男女共同参画課、環境政策課 【都市創造部】 住宅課、建築課、管理課、道路課、公園課 |
| 5階 | 【総合戦略部】 財務管理室 【総務部】 危機管理室、法務ガバナンス室、総務課、契約検査課 【市民生活環境部】 コミュニティ推進室 |
| 4階 | 【総合戦略部】 みらい創生室、広報室 【総務部】 人事課 〈記者クラブ〉 |
| 3階 | 【総合戦略部】市長室 |
| 2階 | 1階配置図のとおり (26ページ参照) |
| 1階 | 1階配置図のとおり (26ページ参照) |

【議会】
【議場】
【議会事務局】

総合センター

| | |
|-----|----------------------------------------------------------------------------------|
| R階 | 展望フロア |
| 15階 | 展望レストラン |
| 14階 | 【健康福祉部】 福祉政策課、福祉指導課 |
| 13階 | 選挙管理委員会事務局 |
| 12階 | 監査委員室、監査委員事務局、公平委員会事務局 〈相談コーナー〉 |
| 11階 | 【教育委員会事務局】 教育総務課、学校安全課、保健給食課 |
| 10階 | 【教育委員会事務局】 地域教育青少年課、教育指導課、教職員課 |
| 9階 | 【街にぎわい部】 農林緑政課、産業振興課 農業委員会事務局 |
| 8階 | 【街にぎわい部】 観光シティセールス課、歴史にぎわい推進課、文化スポーツ振興課、文化財課 【健康福祉部】 福祉相談支援課（くらしごとセンター） |
| 7階 | 【子ども未来部】 子ども育成課、保育幼稚園事業課、保育幼稚園指導課 |
| 6階 | 【総合戦略部】 情報戦略室 |
| 5階 | 都市交流協会 |
| 4階 | 中央図書館 |
| 3階 | 中央図書館、喫茶コーナー |
| 2階 | 1階配置図のとおり (26ページ参照) |
| 1階 | 1階配置図のとおり (26ページ参照) |

生涯学習センター
〈会議室〉〈研修室〉
〈多目的ホール〉
〈展示ホール〉

TAKATSUKI MATSURI 高槻まつり

8月3日(土)・4日(日)

問合せ先…高槻まつり振興会事務局 ☎674・7375

今年で第50回を迎える「市民フェスタ高槻まつり」が、8月3日(土)・4日(日)に開催されます。本誌裏表紙にあるステージプログラムのほか、けやき大通りでは高槻音頭やパレード、高槻ウェブなど多彩なパフォーマンスで熱気は最高潮に！
夏の思い出づくりに家族や友人と、そらっでご参加ください。なお、会場内は全面禁煙です。

交通規制を実施

場所・時間帯が日によって異なります

8月3日(土)・4日(日)両日とも、下図のとおり、交通規制を行います。規制の場所・時間帯は、日によって異なりますのでご注意ください。これに伴い、市営バス、京阪バスの運行経路も変更。市営桃園町駐車場は両日とも休業します。

問合せ先…交通部芝生営業所(☎677・3513)
京阪バス(株)高槻営業所(☎670・2121)



裏方としてまつりを盛り上げよう ボランティアを募集

当日午後3時20分ごろから10時30分ごろまで、まつりのスタッフとして簡単な手伝いのできる15歳以上(中学生不可)。参加希望者は当日午後3時15分までに総合センター1階ボランティア受付(正面玄関中央付近)までお越しください。

写真コンテスト作品を募集

まつり当日はシャッターチャンスが満載。熱く盛り上がる、感動を収めた写真作品を募集します。
規格…カラープリント四つ切(ワイド不可)
応募点数…1人3点まで
応募方法…8月23日(金)(必着)までに作品に題名、撮影場所・日時、住所、氏名(ふりがな)、年齢、電話番号、作品へのコメントを書いて、郵送か直接、〒569-0077野見町2番33号高槻まつり振興会へ
※応募作品は返却しません。入賞作品の著作権は同振興会に帰属します

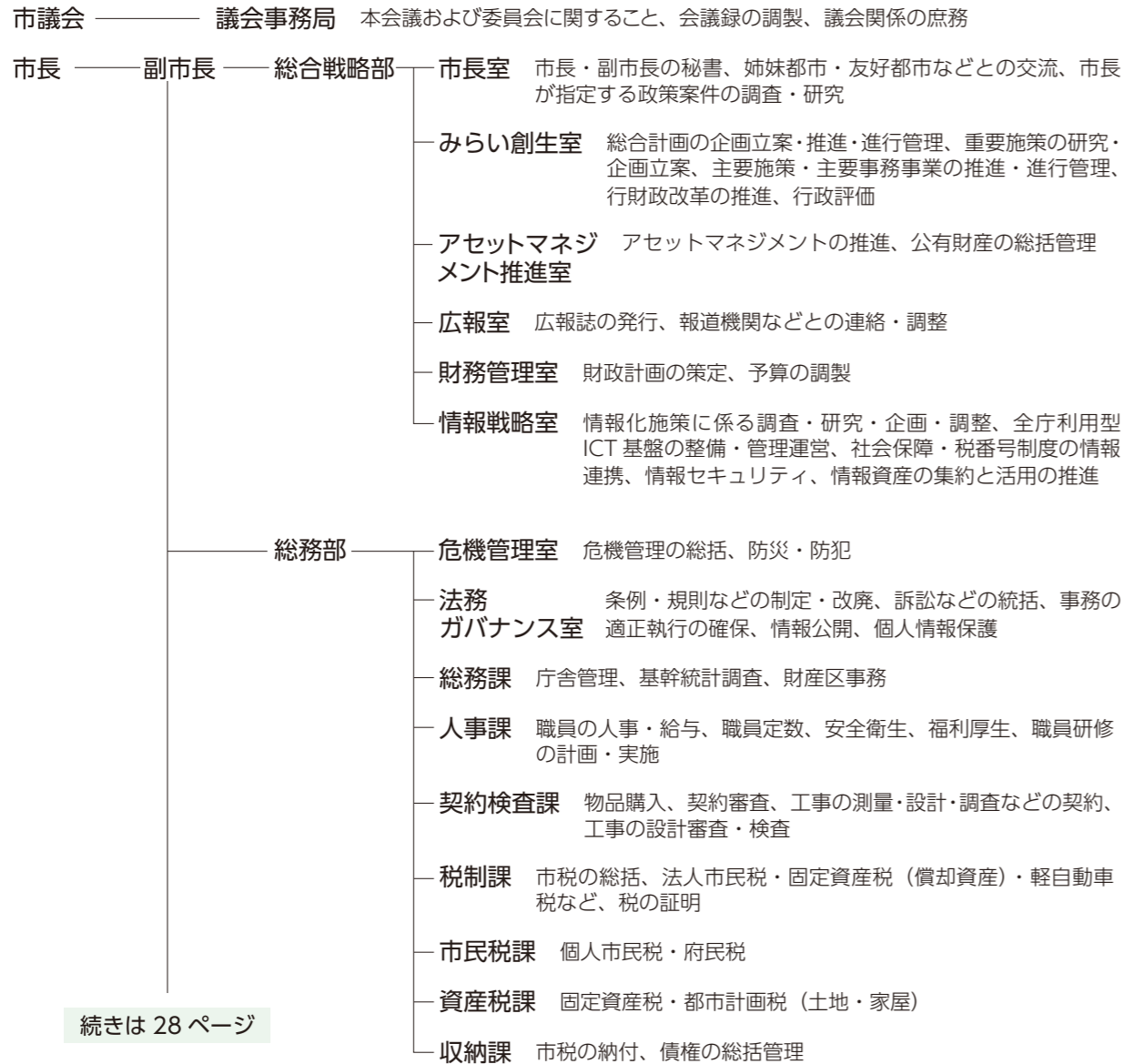

続きは 28 ページ

8月13日から

新しい機構の案内

主な変更内容

8月13日以降、上欄のとおり、各部の編制が変わります。各部の主な変更内容は次のとおりです。

市長部局

【総合戦略部】「市長室」秘書課に機動政策室の一部業務を統合▽「みらい創生室」政策経営室と機動政策室を統合。総合計画、行財政改革大綱などを所管▽「アセットマネジメント推進室」政策経営室のアセットマネジメント業務と資産管理課の公有財産管理業務を所管▽「広報室」広報室の業務のうち広報誌や報道の業務を所管▽「情報戦略室」総務部から「政策課」を移管し情報政策や情報システムなどを所管

【総務部】「法務ガバナンス室」コンプライアンス室と「法務課」を統合▽「総務課」資産管理課の財産区事務も所管▽「収納課」資産管理課の債権関係業務も所管

【市民生活部】産業環境部から環境系の業務を移管して「市民生活環境部」と改称▽「環境政策課」環境緑政課の一部業務と環境保全課の業務を統合▽「高槻クリーンセンター」を「エネルギーセンター」へ改称

【健康福祉部】「福祉相談支援課」高齢者・障がい者・生活困窮者の相談業務を統合し、福祉系相談支援のワンストップサービスを実施▽「医療給付課」の

業務を「国民健康保険課」と「健康づくり推進課」に分割し統合

【子ども未来部】「保育幼稚園指導課」適切な指導、監督機能確保のため、保育所、認定こども園などを対象に各種監査を所管する所属として新設

【街にぎわい部】産業環境部を廃止し、産業・観光のほか文化スポーツ振興、文化財保護、活用などを所管する新たな部として「街にぎわい部」を設置▽「農林緑政課」農林課に環境緑政課の鳥獣対策や緑化などの業務を統合▽「観光センター」を「産業振興課」の観光業務、営業広報室のセンター業務などを所管する所属として新設▽「歴史にぎわい推進課」新文化施設関連業務、城跡公園再整備関連業務、安満遺跡公園関連業務を所管する所属として新設▽「文化財課」教育委員会から移管

【教育委員会事務局】教育委員会事務局内の2部体制を廃止し、教育委員会事務局として1部体制とする▽「学校安全課」学務課の施設関係業務、教育関係の防災、防犯などの業務を総合的に所管する所属として新設

【交通安全部】「総務企画課」企画運輸課の企画関係業務を総務課に移管

【消防本部】指令調査課を「指令調査室」に変更▽「警防救急課」を「警防課」と「救急課」の2課に分割

市役所本館・総合センター1階配置図



6月25日撮影

市役所本館・総合センター1階のレイアウト、窓口が左図のとおり変わります。このレイアウト変更は、待合スペースの確保や、移動距離の短縮など、来庁者に優しい庁舎を目的に順次行っているもので、完成は9月ごろを予定しています。

福祉のワンストップ窓口

高齢者や障がい者の相談 福祉相談支援課へ

機構改革に伴い、福祉関係の相談業務を集約し、ワンストップで対応することで、市民の利便性向上を図るため「福祉相談支援課」を新設します(左図⑭番窓口)。

同課では、高齢者や障がい者の心配ごと・困りごとなどの生活相談や、成年後見制度・虐待についての相談業務などを行います。

福祉関係で悩みごとがあれば、まずは福祉相談支援課にご相談ください。

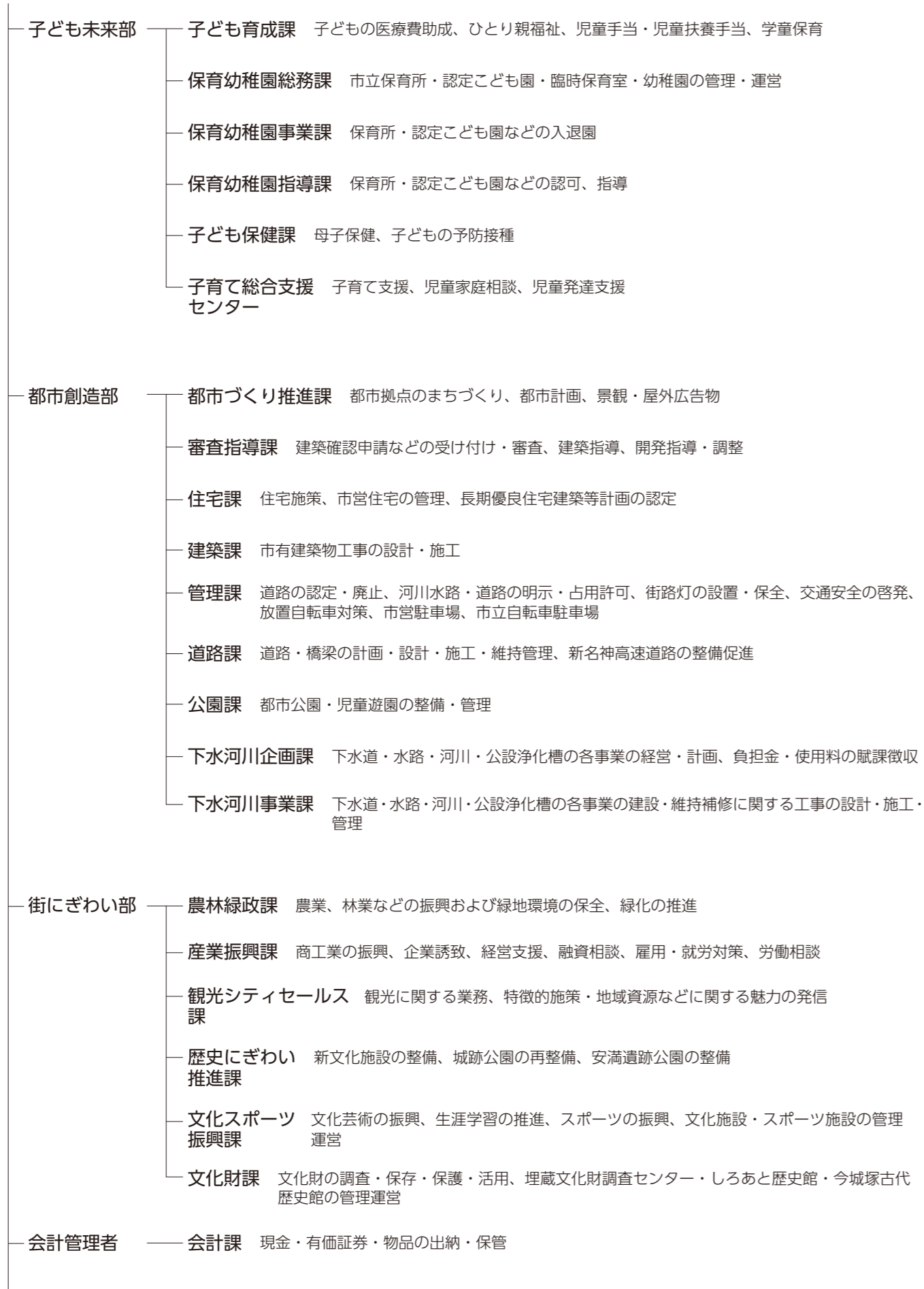

続きは 30 ページ

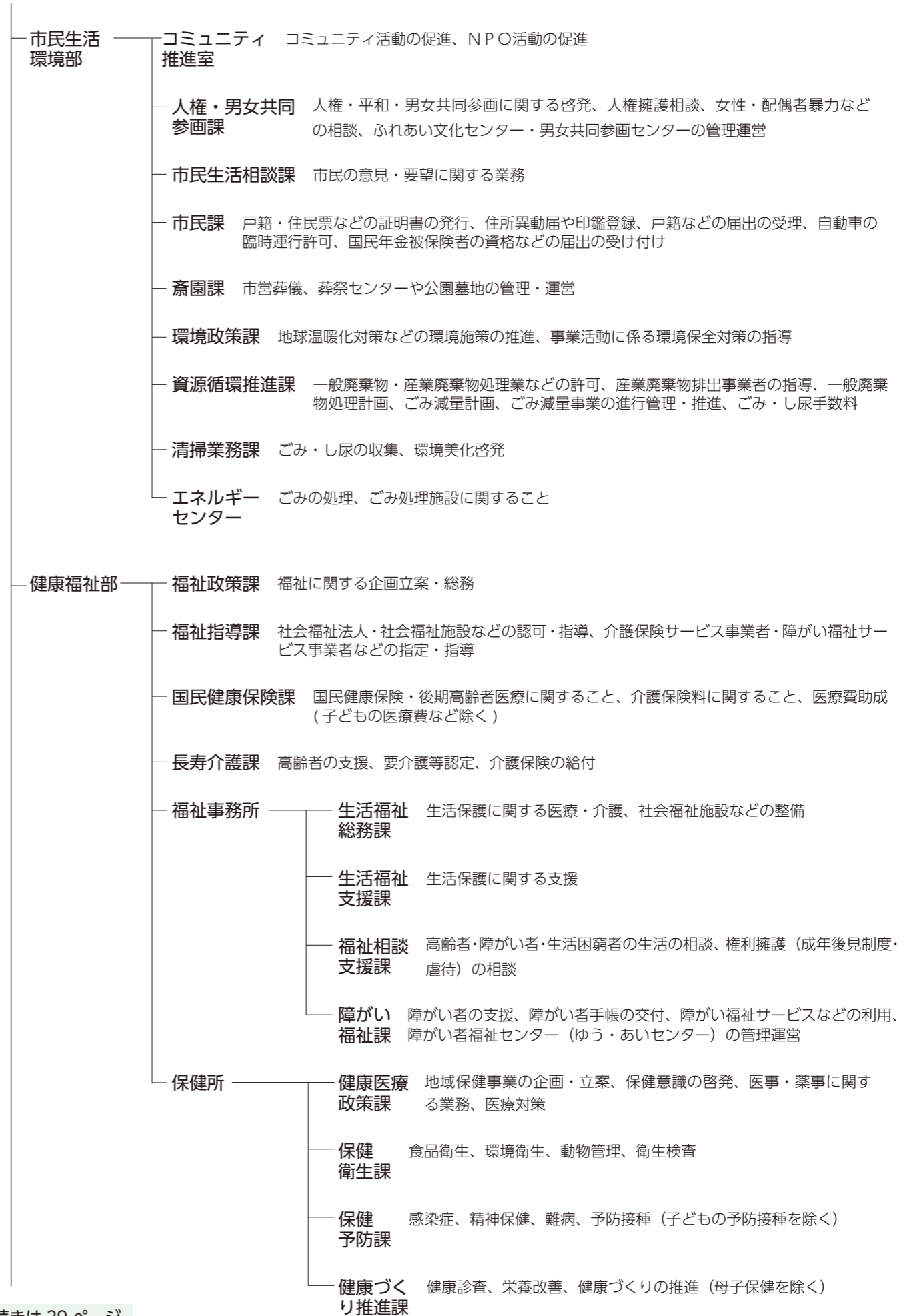

続きは 29 ページ

年中無休



市の手続きや催しのお問い合わせは 市コールセンター ☎ 674・7111

FAX 674・7050 ※ファクスは24時間受け付け
平日 午前8時～午後7時
土・日・祝日・年末年始（閉庁日） 午前9時～午後5時

高槻市コールセンターでは、市の手続き、制度、イベント、施設などに関するお問い合わせや質問などをオペレーターが受け付け、その場でお答えします。内容が専門的であったり、個人情報に関わるような質問は、開庁時間(午前8時45分～午後5時15分)であれば、担当課に転送します。また、市ホームページ内に「Q&A よくある質問集」を掲載しています。さらに詳しい内容を知りたい場合は専用の送信フォームから電子メールで質問できます。

8月13日以降の電話番号のご案内

| | | | |
|----------------|------------|----------------------|------------|
| 議会事務局 | ☎ 674・7212 | 保健予防課 | ☎ 661・9332 |
| 総合戦略部 | | 健康づくり推進課 | ☎ 674・8800 |
| 市長室 | ☎ 674・7272 | 子ども未来部 | |
| みらい創生室 | ☎ 674・7392 | 子ども育成課 | ☎ 674・7174 |
| アセットマネジメント推進室 | ☎ 674・7688 | 保育幼稚園総務課 | ☎ 648・3273 |
| 広報室 | ☎ 674・7306 | 保育幼稚園事業課 | ☎ 674・7692 |
| 財務管理室 | ☎ 674・7352 | 保育幼稚園指導課 | ☎ 674・7697 |
| 情報戦略室 | ☎ 674・7343 | 子ども保健課（子ども保健センター） | ☎ 648・3272 |
| 総務部 | | 子育て総合支援センター（カンガルーの森） | ☎ 686・3030 |
| 危機管理室 | ☎ 674・7314 | 都市創造部 | |
| 法務ガバナンス室 | ☎ 674・7322 | 都市づくり推進課 | ☎ 674・7552 |
| 総務課 | ☎ 674・7312 | 審査指導課 | ☎ 674・7567 |
| 人事課 | ☎ 674・7333 | 住宅課 | ☎ 674・7525 |
| 契約検査課 | ☎ 674・7502 | 建築課 | ☎ 674・7522 |
| 税制課 | ☎ 674・7134 | 管理課 | ☎ 674・7532 |
| 市民税課 | ☎ 674・7132 | 道路課 | ☎ 674・7534 |
| 資産税課 | ☎ 674・7143 | 公園課 | ☎ 674・7516 |
| 収納課 | ☎ 674・7152 | 下水河川企画課 | ☎ 674・7432 |
| 市民生活環境部 | | 下水河川事業課 | ☎ 674・7442 |
| コミュニティ推進室 | ☎ 674・7462 | 街にぎわい部 | |
| 人権・男女共同参画課 | ☎ 674・7575 | 農林緑政課 | ☎ 674・7402 |
| 市民生活相談課 | ☎ 674・7130 | 産業振興課 | ☎ 674・7411 |
| 市民課 | ☎ 674・7052 | 観光シティセールス課 | ☎ 674・7830 |
| 斎園課 | ☎ 674・7192 | 文化財課 | ☎ 674・7652 |
| 環境政策課 | ☎ 674・7486 | 文化スポーツ振興課 | ☎ 674・7649 |
| 資源循環推進課 | ☎ 669・1886 | 歴史にぎわい推進課 | ☎ 674・7393 |
| 清掃業務課 | ☎ 669・1153 | 会計課 | ☎ 674・7102 |
| エネルギーセンター | ☎ 669・1950 | | |
| 健康福祉部 | | 選挙管理委員会事務局 | ☎ 674・7676 |
| 福祉政策課 | ☎ 674・7162 | 監査委員事務局 | ☎ 674・7682 |
| 福祉指導課 | ☎ 674・7821 | 公平委員会事務局 | ☎ 674・7682 |
| 国民健康保険課 | ☎ 674・7072 | 農業委員会事務局 | ☎ 674・7421 |
| 長寿介護課 | ☎ 674・7166 | 固定資産評価審査委員会 | ☎ 674・7139 |
| 生活福祉総務課 | ☎ 674・7177 | 教育委員会 | |
| 生活福祉支援課 | ☎ 674・7175 | 教育総務課 | ☎ 674・7612 |
| 福祉相談支援課 | ☎ 674・7171 | 学校安全課 | ☎ 674・7627 |
| 障がい福祉課 | ☎ 674・7164 | 保健給食課 | ☎ 674・7606 |
| 保健所 | ☎ 661・9333 | 地域教育青少年課 | ☎ 674・7654 |
| 健康医療政策課 | ☎ 661・9330 | 教育指導課 | ☎ 674・7631 |
| 保健衛生課 | ☎ 661・9331 | 教職員課 | ☎ 674・7633 |

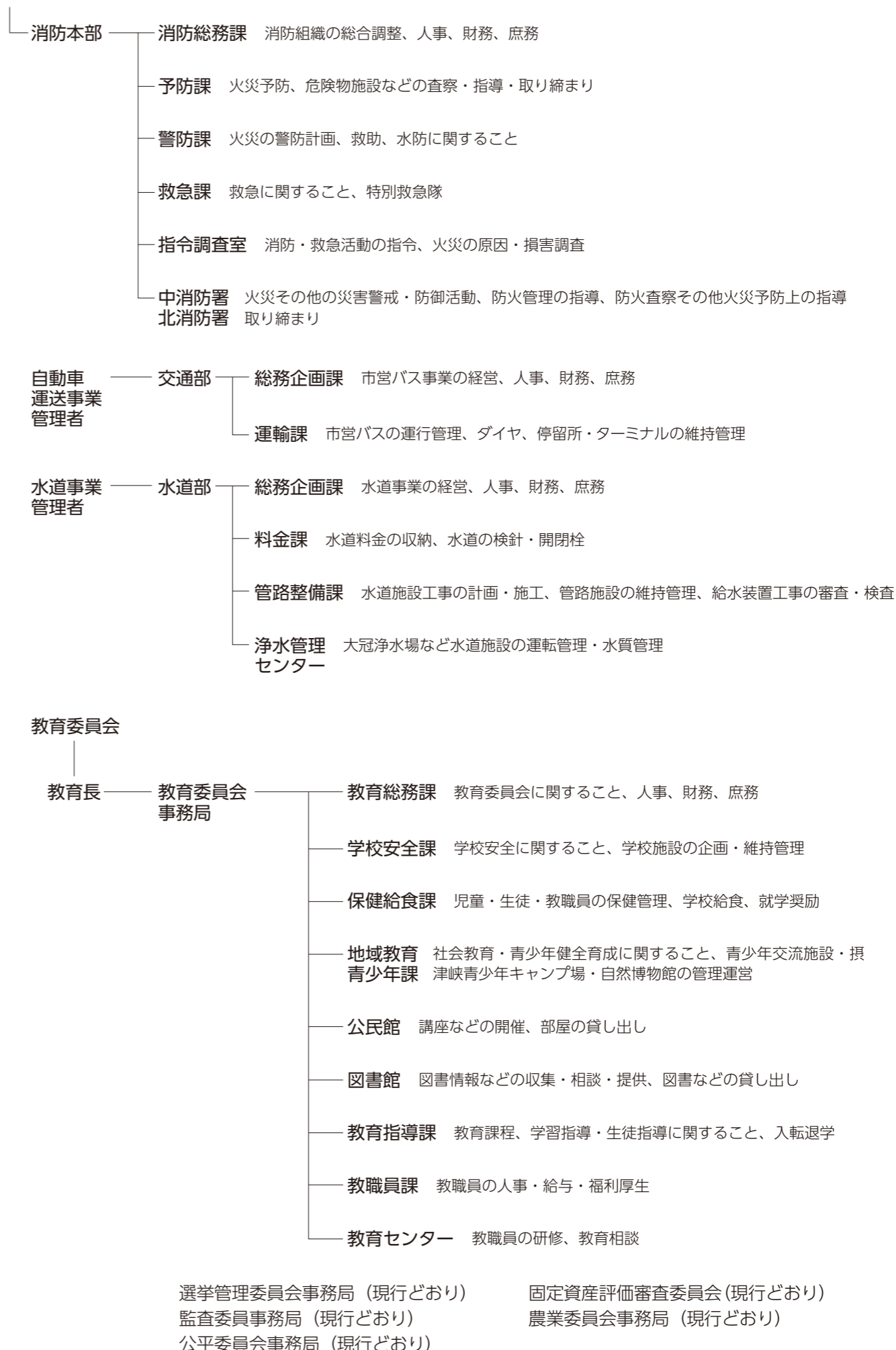

暮らしのガイド 情報プラザ

〈申込時の注意〉

- 特に記載のない記事の対象は、市内在住、通勤・通学の人
- 各記事中の「電子申込」は、市ホームページ・携帯サイトの「簡易電子申込」から手続き可

62 569-8501 高槻市〇〇課
 △△△△△ 教室
 ←あて先記載例
 郵便番号569-8501
 の場合は住所の記載は不要

CHECK!

けやきの森市民大学 自然環境ふれあい講座 高槻の自然を観る

野外講座などを通して、高槻の自然に触れ、環境について考えます。

会場…①⑨生涯学習センター 3階研修室②③④⑤⑥
 ⑧野外講座（現地集合、解散）⑦あくあびあ芥川
 講師…ネイチャーたかつき
 定員…50人（多数抽選）
 費用…5,000円（別途交通費必要）



野外活動の様子

①楽しい植物観察と自然工作

9月10日(火)午後2時～4時

②川久保の秋の自然

9月24日(火)午前9時40分～午後4時

③鶴殿のヨシ原

10月8日(火)午前9時～正午

④原を歩こう

10月29日(火)午後1時30分～4時

⑤榎田地区をめぐる

11月12日(火)午前10時30分～午後3時

⑥萩谷の里山

11月26日(火)午前11時～午後4時

⑦自然素材のリース作り

12月10日(火)午後1時30分～4時

⑧芥川で冬の野鳥を観察

来年1月14日(火)午前9時30分～正午

⑨植物の知恵、講座の振り返り

来年1月28日(火)午後2時～4時

申込方法

8月1日(木)～13日(火)(必着)に電子申込か直接または、はがきかファクスに、講座名、住所、氏名(ふりがな)、電話・ファクス番号を書いて、〒569・8501(住所不要)生涯学習センター(☎674・7700、FAX674・7704)へ。

| | |
|-----------------------|------------|
| 教育センター | ☎ 675・0398 |
| 交通部 | |
| 総務企画課 | ☎ 677・3504 |
| 運輸課 | ☎ 677・3510 |
| 水道部 | |
| 総務企画課 | ☎ 674・7952 |
| 料金課 | ☎ 674・7902 |
| 管路整備課 | ☎ 674・7925 |
| 浄水管理センター | ☎ 675・6885 |
| 消防本部 | |
| 消防総務課 | ☎ 674・7973 |
| 予防課 | ☎ 674・7985 |
| 警防課 | ☎ 674・7980 |
| 救急課 | ☎ 674・7979 |
| 指令調査室 | ☎ 674・7990 |
| 中消防署 | ☎ 674・7995 |
| 北消防署 | ☎ 687・0119 |
| 市の施設など | |
| 支所・パスポートセンター | |
| 富田支所 | ☎ 696・3001 |
| 三箇牧支所 | ☎ 678・1615 |
| 榎田支所 | ☎ 688・9124 |
| 市パスポートセンター | ☎ 681・9360 |
| 相談・福祉・保健施設 | |
| 消費生活センター | ☎ 682・0999 |
| 障がい者福祉センター(ゆう・あいセンター) | ☎ 672・0267 |
| 療育園 | ☎ 681・6420 |
| うの花療育園 | ☎ 685・3803 |
| 郡家老人福祉センター | ☎ 685・0479 |
| 富田老人福祉センター | ☎ 694・7212 |
| 春日老人福祉センター | ☎ 671・7872 |
| 山手老人福祉センター | ☎ 685・4656 |
| 芝生老人福祉センター | ☎ 678・6620 |
| 阿武山老人デイサービスセンター | ☎ 696・4875 |
| 城東老人デイサービスセンター | ☎ 661・9106 |
| 山手老人デイサービスセンター | ☎ 685・2297 |
| 養護老人ホーム | ☎ 696・1134 |
| 西部地域保健センター | ☎ 696・9460 |
| 高槻島本夜間休日応急診療所 | ☎ 683・9999 |
| 大阪府三島救命救急センター | ☎ 683・9911 |
| 口腔保健センター | ☎ 661・9105 |
| 博物館 | |
| 今城塚古代歴史館 | ☎ 682・0820 |
| しろあと歴史館 | ☎ 673・3987 |
| 自然博物館(あくあびあ芥川) | ☎ 692・5041 |

| | |
|---------------------|------------|
| 公民館 | |
| 城内公民館 | ☎ 671・4644 |
| 芥川公民館 | ☎ 683・1423 |
| 真上公民館 | ☎ 683・2509 |
| 富田公民館 | ☎ 693・1671 |
| 南大冠公民館 | ☎ 673・1477 |
| 三箇牧公民館 | ☎ 677・0965 |
| 北清水公民館 | ☎ 687・3190 |
| 今城塚公民館 | ☎ 683・3331 |
| 五領公民館 | ☎ 669・6169 |
| 磐手公民館 | ☎ 685・2110 |
| 日吉台公民館 | ☎ 688・6636 |
| 如是公民館 | ☎ 693・1866 |
| 阿武山公民館 | ☎ 693・0188 |
| 図書館 | |
| 中央図書館 | ☎ 674・7800 |
| 小寺池図書館 | ☎ 696・2880 |
| 芝生図書館 | ☎ 678・7401 |
| 阿武山図書館 | ☎ 693・9333 |
| 服部図書館 | ☎ 668・1085 |
| 中央図書館ミュージアム子ども分室 | ☎ 683・1911 |
| 文化・交流・スポーツ施設など | |
| 高槻現代劇場 | ☎ 671・1061 |
| 生涯学習センター | ☎ 674・7700 |
| 総合市民交流センター(クロスパル高槻) | ☎ 685・3721 |
| 青少年センター | ☎ 685・3724 |
| 男女共同参画センター | ☎ 685・3725 |
| 富田ふれあい文化センター | ☎ 694・5451 |
| 春日ふれあい文化センター | ☎ 671・9604 |
| 富田青少年交流センター | ☎ 694・5454 |
| 春日青少年交流センター | ☎ 676・7123 |
| 古曽部防災公園 | ☎ 681・0031 |
| 萩谷総合公園 | ☎ 699・0700 |
| 総合スポーツセンター | ☎ 677・8200 |
| 市民プール | ☎ 677・7200 |
| クリンピア前島(前島熱利用センター) | ☎ 669・3165 |
| 番田温水プール(番田熱利用センター) | ☎ 674・2411 |
| 安満遺跡公園 | ☎ 648・4725 |
| 関係機関 | |
| 都市交流協会 | ☎ 674・7396 |
| みどりスポーツ振興事業団 | ☎ 661・0648 |
| 文化振興事業団 | ☎ 671・1061 |
| 社会福祉事業団 | ☎ 672・7560 |
| シルバー人材センター | ☎ 681・2751 |
| 社会福祉協議会 | ☎ 674・7496 |

こんなことに困ったら

- 災害時に流れる防災行政無線が聞き取りにくいとき
 防災行政無線電話サービス ☎ 674・7476
 ※放送後 48 時間まで
- 救急車を呼ぶときは ☎ 119
 ・夜間の子どもの急病時には府小児救急電話相談 ☎ #8000 (午後 8 時～翌午前 8 時)
 ※つながらないときは、☎ 06・6765・3650
 ・救急車を呼ぶか迷ったときは
 救急安心センターおおさか ☎ #7119 または、☎ 06・6582・7119
- もしかして詐欺?と思ったら
 ・消費生活センター ☎ 682・0999
 ・高槻警察署 ☎ 672・1234
- 生活や仕事での困りごとがあるときは
 ・くらしごとセンター ☎ 674・7767
- 児童への虐待だと思ったら
 ・市児童虐待等防止連絡会議事務局 (子育て総合支援センター内) ☎ 686・5363
 ・児童相談所全国共通ダイヤル ☎ 189
- 市営バスの定期券を買うとき、車内に忘れ物をしたとき
 緑が丘営業所 (JR より北側の路線) ☎ 687・1500
 芝生営業所 (JR より南側の路線) ☎ 677・3513
 交通部総務企画課 ☎ 677・3505
- ごみの出し方 清掃業務課 ☎ 669・1153
- ごみの持ち込み エネルギーセンター ☎ 669・1950
- 犬・猫などの動物が死んだとき
 清掃業務課 ☎ 669・1153
 ※ペットの死体焼却については ☎ 669・4194 へ



五領公民館子どもまつり

8月3日(土)午前10時〜午後1時に同館(☎6699・6169)で、サークル発表、工作おはなし会、バルーンアート、喫茶コーナー(1000円)など。材料が必要なものはなくなり次第終了。当日直接、会場へ。

情報格差解消はじめてのパソコン・タブレット

いづれも富田ふれあい文化センター(☎694・5451)で。講師はNPO法人高槻ボランティア。
パソコン講座 8月7日(水)・9日(金)▽29日(水)・30日(金)▽9月11日(水)・13日(金)▽9月24日(火)・26日(木)の午前10時〜午後3時。基本操作とインターネット。対象はパソコン初心者。申込順各12人。各2400円。

自分でゆかたを着て出かけよう

8月17日(土)午前10時〜正午に如是公民館で。講師は着付け教室・前田敏子さん。対象は中学生以上。申込順20人。無料。保育あり(2歳〜就学前、5人。申込期限は8月9日(金))。申し込みは8月5日(月)から電話か直接、同館(☎693・1866)へ。



かぶりつきで楽しもう手作りコンサートのタベ

8月17日(土)午後5時〜7時30分に如是公民館で。出演はまむら楽団ほか。申込順60人。無料。申し込みは8月5日(月)から電話か直接、同館(☎693・1866)へ。

キッズチャレンジ〜作って飛ばそう水圧ロケット

8月17日(土)午前10時〜正午に芥川小学校で。講師は芥川・真上・天神山地区青少年健全育成協議会。対象は小学生(小

申し込みは8月3日(土)から電話か直接、同センターへ
お悩み相談会 8〜10月の第1・3土曜日午前10時〜正午。対象はタブレットやパソコン操作に困っている人など。無料。当日直接、会場へ

夏休みの自由研究

種や実の調べ方学習と工作

8月16日(金)午前10時30分〜正午に阿武山公民館で。講師はネイチャーたかつきほか。対象は小学生以下。40人。無料。当日午前10時から整理券を配布。阿武山図書館(☎693・9333)へ。

司法書士による無料法律相談会

8月17日(土)午後2時〜4時(受け付けは午後3時30分まで)にクロスパル高槻で。相続・登記・遺言・成年後見など。無料。当日直接、会場へ。市民生活相談課(☎674・7130)。9月以降も、毎月第3土曜日に開催。

夏休み工作教室

色彩豊かなチョークアート

8月8日(木)午前10時〜11時
学1〜3年生は保護者同伴(。申込順30人。無料。申し込みは8月5日(月)から電話か直接、芥川公民館(☎683・1423)へ。

ヒューマンライツフェスタ

8月17日(土)ミュージックフェスティバル▽18日(日)皿盆踊り。いづれも午後5時〜10時に春日青少年運動広場で。無料。当日直接、会場へ。春日ふれあい文化センター(☎671・9604)。

市民ボランティアによる犬・ねこ譲渡会

8月18日(日)・9月22日(日)の午前9時45分〜正午(受け付けは11時45分まで)に市保健所(城東町)で。無料。当日直接、会場へ。アニマルはにまる高槻(☎800・5357・8200)。

自然観察会

みんなで魚とり

8月18日(日)午前10時〜正午に芥川緑地周辺で。講師はあくあぴあ芥川・花崎勝司さん。対象は小学生以上(小学生は保護者同伴)。申込順30人。無

30分にクロスパル高槻で。講師はチョークアーティスト・勝永浩野さん。対象は小学生。申込順20人。500円。申し込みは8月3日(土)から直接、市民公益活動サポートセンター(紺屋町)☎668・1781)へ。

子どもワークショップ むしのはね

8月10日(土)・11日(祝)・9月7日(日)・8日(日)の午前10時45分から、11時30分から、午後1時30分から、2時15分から、3時からあくあぴあ芥川(☎692・5041)で。各回30分。未就学児は保護者同伴。先着各回8人。当日直接、会場へ。無料。

ペットボトル地震計づくりと地震学セミナー

8月12日(木)午前10時〜正午、午後1時30分〜3時30分にあくあぴあ芥川で。講師は阿武山地震観測所サポート。対象は小学4年生以上(小学生は保護者同伴)。申込順各30人。無料。申し込みは8月3日(土)午前9時から電話で、同館(☎692・5041)へ。

子どもおとなも折り紙入門講座

8月19日(月)午前10時〜正午に今城塚公民館で。講師は日本折紙協会認定講師・岡本しのぶさん。対象は小学3年生以上。申込順20人。無料。申し込みは8月5日(月)から電話か直接、同館(☎683・3333)へ。

子どもネイチャークラフト教室〜竹でつぼう作り

8月19日(月)午前10時〜11時30分にクロスパル高槻で。講師はネイチャーたかつき。対象は小学生。25人(多数抽選)。100円。申し込みは8月3日(土)〜9日(金)(必着)に電子申込かほかきを持って直接または、往復はがきに、催し名、住所、氏名(ふりがな)、学校名・学年、電話番号を書いて、〒569・0804 紺屋町1番2号青少年センター(☎685・3724)へ。1人はがき1枚。

高槻現代劇場

チケット受付・問い合わせは電話か直接、同劇場(☎671・9999)へ
受付時間 午前10時〜午後5時(発売開始日の電話予約は午後2時から)
☆の公演は未就学児の入場はご遠慮ください。チケット完売の場合、当日券は販売しません

市民会館・文化ホール

モーツァルト「レクイエム」



出演：横島勝人(指揮)、澤江衣里(ソプラノ)、山下牧子(メゾソプラノ)、大槻孝志(テノール)、山下浩司(バリトン)、大阪交響楽団、高槻市民合唱団
曲目：モーツァルト/レクイエム、交響曲第38番「プラハ」
11月17日(日)午後3時開演
大ホール(全席指定)
1階席3,500円、2階席2,500円、学生1,000円

8月29日(木)発売 友の会先行・割引 ☆

大阪国際音楽コンクール グランドファイナル = ガラコンサート

10月14日(祝)午前11時30分開演
中ホール(全席自由)
無料
要整理券(9月5日(木)午前10時から高槻現代劇場で配布。200枚。1人2枚まで) ☆

プリマステラ 1stコンサート

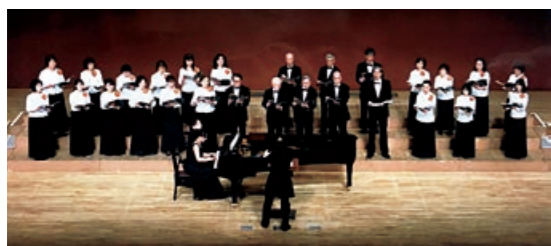

出演：本山秀毅(指揮)、永松圭子(指揮)、大岡真紀子(ピアノ)、片山美穂(ソプラノ独唱)、ジョン・ラターアンサンブル(演奏)、ヴォーカルアンサンブルプリマステラ(合唱)

10月6日(日)午後2時30分開演
中ホール(全席自由)
1,500円(当日2,000円)、学生1,000円

前売りだけ友の会割引

発売中

キエフ・クラシック・バレエ プリンセス・ストーリーズ

「白雪姫」「シンデレラ」「眠れる森の美女」ハイライト。

8月28日(水)午後6時30分開演

大ホール(全席指定)
4,000円
4歳から入場可

発売中 友の会割引



男声合唱 アンサンブルGG演奏会

出演：山内利一(パーカッション)

9月29日(日)午後2時開演

中ホール(全席自由)
無料
要整理券(8月4日(日)午前10時から高槻現代劇場で配布。200枚。1人2枚まで)



子ども実験教室〜きらめくシャボン玉をつくらう

8月20日(火)午前10時〜11時30分にクロス・パル高槻で。講師は山ちゃんゆかいな仲間・山本志津江さん。対象は小学生。25人(多数抽選)。300円。申し込みは8月3日(出)〜9日(金)(必着)に電子申込かはがきを持って直接または、往復はがきに、催し名、住所、氏名(ふりがな)、学校名・学年、電話番号を書いて、〒5669-0804 紺屋町1番2号青少年センター(☎66853724)へ。1人はがき1枚。

夏休み16ミリフィルム子ども映画会「緑の猫」ほか

8月21日(水)午前10時〜正午に北清水公民館で。講師は北清水地区福祉委員会。対象は3歳〜小学生と保護者。申込順60人。無料。申し込みは8月5日(月)から電話か直接、同館(☎66873190)へ。

小学生の夏休み自由研究 You Tube に挑戦

8月22日(木)午前10時〜午後0時30分に富田青少年交流セ

社協まつり、ボランティア市民活動フェスティバル

9月7日(土)午前10時〜午後3時に生涯学習センター1階展示ホールなどで。子ども遊びコーナー、クイズラリー、模擬店など。当日直接、会場へ。市社会福祉協議会(☎6747497)。

中高生サバイバルキャンプ

9月28日(土)午前10時〜29日(日)午後3時の1泊2日。会場は摂津峡青少年キャンプ場。講師は山口将司さん。対象は市内在住の中学生・高校生。30人(多数抽選)。1500円。申し込みは8月5日(月)〜26日(月)(必着)に電子申込または、往復はがきに、催し名、住所、氏名(ふりがな)、性別、学校名・学年、電話番号、キャンプ場への交通手段を書いて、〒569-8501(住所不要)地域教育青少年課(☎6747654)へ。1人はがき1枚。

男の料理教室〜栄養とカロリーバランスを学ぶ

9月8日(日)午前10時〜午後0時30分に清水コミュニティ

ンターで。講師はNPO法人FCITメディア・リテラシー研究所。対象は市内在住の小学3〜6年生。申込順20人。無料。申し込みは8月5日(月)から電子申込か直接、同センター(☎6945454)へ。

世界を歩く公民館

いずれも講師はハム会社外国人実習生。無料。申し込みは8月5日(月)から電話か直接、各館へ。

中国編(水餃子作り)

8月23日(金)午前10時〜午後1時に阿武山公民館(☎6930188)で。申込順20人

ミヤンマー編

8月30日(金)午前10時〜正午に五領公民館(☎6696169)で。申込順30人。保育あり(2歳〜就学前、5人。申込期限は8月23日(金))

人権映画鑑賞会

「おお栄冠は君に輝く」

8月28日(水)午前10時〜正午に五領公民館で。申込順60人。無料。保育あり(2歳〜就学前、5人。申込期限は8月16日(金))。申し込みは8月5日(月)から電話か直接、同館(☎6696169)へ。

サロンコンサート

9月6日(土)午後2時30分〜3時30分に北清水公民館で。講師は紅茶教室・納多寿恵子さん。申込順20人。申し込みは8月5日(月)から電話か材料費800円を持って直接、同館(☎6873190)へ。



見て楽しい、やって楽しい ワクワクかかく実験室

9月1日(日)午前10時〜正午に芥川公民館で。講師は立命館大学ライフサイエンス研究会。対象は小学生。申込順30人。無料。申し込みは8月7日(水)から電話か直接、同館(☎6831423)へ。

紅茶の世界で 素敵なおもてなし

9月5日(木)午後1時30分〜

暮らしの料理教室 本格イタリア料理体験

9月29日(日)午前10時〜午後1時にクロス・パル高槻で。講師はイタリア料理店・坂口智英さん。24人(多数抽選)。4000円。申し込みは8月26日(月)(必着)までに往復はがきに、教室名、住所、氏名(ふりがな)、年齢、電話番号を書いて、〒569-0804 紺屋町1番2号クロス・パル高槻(☎68533721)へ。

琴緑会 大正琴チャリティー演奏会

8月29日(木)午後1時〜4時に高槻現代劇場中ホールで。先着600人。当日直接、会場へ。無料。同会(☎6727370)樋口。

ポンポン山の中腹、本山寺の森と歴史を学ぼう

9月1日(日)午前9時〜午後4時に本山寺(原)と周辺の森で。申込順30人。500円。申込期限は8月31日(土)。本山寺自然環境保全地域を考える協議会(☎662242872)。

3時30分に北清水公民館で。講師は紅茶教室・納多寿恵子さん。申込順20人。申し込みは8月5日(月)から電話か材料費800円を持って直接、同館(☎6873190)へ。

人権映画会

「そして父になる」

9月5日(木)午前10時〜午後0時10分に阿武山公民館で。申込順60人。無料。保育あり(2歳〜就学前、5人。申込期限は8月22日(木))。申し込みは8月5日(月)から電話か直接、同館(☎6930188)へ。

聴力障がい者野外活動交流 高齢者施設見学と和歌山城

9月7日(土)午前7時45分市役所前集合、午後5時解散予定。対象は市内在住の聴力障がい者、交流を希望する人。申込順10人。2160円。申し込みは8月19日(月)〜28日(水)にフックスに、催し名、参加者全員の住所・氏名・電話番号・障がい者手帳の有無・食物アレルギーの有無を書いて、市聴力障害者協会(☎6720672)平日午前10時〜午後3時、PM6614714)へ。

| | | |
|------------------------------------------------------------------------------------------------------------------------------------------------------------------------------------------------------------------------------------------------------------------------------------------------------------------------------------------------------|-------------------------------------------------------------------------------------------------------------------------------------------------------------------------------------------------------------------|---------------------------------------------------------------------------------------------------------------------------------------------------------------|
| <p>総合センター1階ロビー</p> <p>桃園ギャラリー</p> <p>高槻五行歌会作品展 8月8日(木)〜21日(水)</p> <p>水墨画「彩」同好会作品展 8月22日(木)〜9月4日(水)</p> <p>JR高槻駅南側地下通路</p> <p>えきちかギャラリー</p> <p>NPO法人市文化財スタッフの会 伝統文化グループ作品展 8月6日(火)〜19日(月)</p> <p>古曽部陶芸倶楽部作品展 8月6日(火)〜19日(月)</p> <p>わらべ人形同好会作品展 8月20日(火)〜9月2日(月)</p> <p>点彩作品展 8月20日(火)〜9月2日(月)</p> | <p>ミング阪急高槻2階</p> <p>展示館けやき</p> <p>石田亮太郎絵画展 8月2日(金)〜7日(水)</p> <p>パレットの会絵画展 8月9日(金)〜14日(水)</p> <p>カメラ作品展 8月23日(金)〜28日(水)</p> <p>高木吉子 日本画回顧展 風景あちこち 8月30日(金)〜9月4日(水)</p> | <p>生涯学習センター1階</p> <p>展示ホール</p> <p>子どもたちと考える「戦争と平和」展 in高槻・島本 8月10日(土)〜13日(火)</p> <p>スクールフェスタかつき 中学校美術科生徒作品交流展 8月20日(火)〜25日(日)</p> |
|------------------------------------------------------------------------------------------------------------------------------------------------------------------------------------------------------------------------------------------------------------------------------------------------------------------------------------------------------|-------------------------------------------------------------------------------------------------------------------------------------------------------------------------------------------------------------------|---------------------------------------------------------------------------------------------------------------------------------------------------------------|

広告掲載欄

広告内容に関する一切の責任は広告主に帰属します。掲載の申し込みは(株)ホープ(☎092-716-1401)へ

催し

講座

健康

スポーツ

募集・求人

高齢者

高齢者文化作品展
書道・俳画・写真など

9月3日(火)～6日(金)の午前10時～午後4時(6日は正午まで)に郡家老人福祉センターで。無料。市シニアクラブ連合会(☎683・9029)。
出展作品を募集 対象は60歳以上の市民。無料。応募は8月5日(月)～8日(木)に電話で、同会へ



歴史

しろあと歴史館
中学生学芸員体験発表展

8月9日(金)～9月23日(祝)の午前10時～午後5時(入館は4時30分まで)に同館(☎673・3987)で。月曜日休館(祝・休日の場合は開館、翌平日休館。無料)。
今城塚古代歴史館 冠づくり教室
8月12日(木)午前10時15分～正午に同館(☎682・0820)で。講師はNPO法人市文

特別歴史講演会 続日本100名城と 芥川山城の魅力

続日本100名城に選定された芥川山城。城郭研究の第一人者で選考委員の千田嘉博さんが芥川山城の魅力を解説します。

日時…10月12日(土)午後2時～3時30分
会場…生涯学習センター2階多目的ホール
講師…奈良大学教授・千田嘉博さん
定員・費用…300人(多数抽選)=300円
申込方法…9月19日(木)(必着)までに直接または、往復はがきかファクスに、講座名、住所、氏名、電話番号を書いて、〒569・0075城内町1番7号しろあと歴史館(☎673・3987、FAX673・3984)へ

化財スタッフの会。先着30人、当日直接、会場へ。無料。



今城塚古代歴史館夏季企画展 講座～鳥形埴輪の不思議
同館企画展「埴輪の迷宮」関連講座。8月24日(土)午後1時30分～3時に同館(☎682・0820)で。講師は同館専門員。150人。無料。当日正午から整理券を配布。



**古美術講座
ニセモノ刀剣の誕生と技法**
9月6日(金)午前10時30分～正午に市教育会館(城内町)で。講師は市学芸員。150人(多数抽選)。無料。申し込みは8月22日(木)(必着)までに直接または、往復はがきかファクスに、講座名、住所、氏名、電話番号を書いて、〒569・0075城内町1番7号しろあと歴史館(☎673・3987、FAX673・3984)へ

波瀾万丈 私のケニア体験記

8月22日(木)午後6時30分～8時にクロス・パル高槻で。講師は元JICA海外協力隊員・石田みどりさん。対象は15歳～おおむね29歳。先着20人。当日直接、会場へ。無料。青少年センター(☎685・3724)。

点字・点訳講習会

9月4日～12月18日の水曜日午後1時30分～3時30分に障がい者福祉センターで。対象は中学校卒業以上。申込順20人。956円。申し込みは8月5日(月)～30日(金)に電話か直接または、ファクスに、講座名、氏名、電話・ファクス番号を書いて、同センター(☎672・0267、FAX661・3508)へ。

遺品整理のプロと考える 人生の上手な終い方

9月8日(日)午後2時～4時に阿武野コミュニティセンターで。講師は遺品整理会社・吉田太一さん。申込順80人。無料。申し込みは8月8日(木)～9月7日(土)に電話か直接、同センター(☎696・0921)へ。

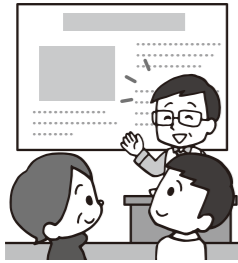

パペット落語で世界を歩き 感じたこと

9月10日(火)午前10時～正午に今城塚公民館で。講師は落語家・笑福亭鶴笑さん。申込順60人。無料。保育あり(2歳～就学前、5人。申込期限は9月3日(火))。申し込みは8月5日(月)から電話か直接、同館(☎683・3331、FAX683・6159)へ。手話通訳あり。

手話講習会 基礎(中級)コース

9月11日～来年3月11日の水曜日午後6時45分～8時45分に障がい者福祉センターで。全25回。対象は中学校卒業以上で入門コース修了者か同程度の能力がある人。35人(多数抽選)。3240円。申し込みは8月5日(月)～19日(月)(消印有効)に往復はがき、講座名(夜の部)、住所、氏名(ふりがな)、年齢、電話番号、入門コースの修了場所・年度を書いて、〒569・0075城内町1番11号障がい者福祉センター(☎672・0267、FAX661・3508)へ。

一度は受けよう 肝炎ウイルス検診



40歳以上で、今まで一度も肝炎ウイルス検診を受けたことがない人はぜひ、検診を受けましょう。

肝炎ウイルス検診

検診内容…問診、血液検査

対象…40歳以上(今年度40歳になる人を含む)の市民で、過去にB型・C型肝炎ウイルス検査(市が実施するものに限らない)や治療を受けたことがない人

受診料…B型+C型=1,000円(B型だけ500円、C型だけ500円) ※無料制度あり。詳しくは42ページ表の下参照

受診方法…直接、医療機関へ予約 ※市国民健康保険証を持つ人は、特定健診(集団)時に同時に受診できます。詳しくは42ページ表参照

肝臓は「沈黙の臓器」と呼ばれ、ウイルスに感染していても、熱や痛みなどの自覚症状はほとんどありません。場合によっては肝硬変や肝がんに行ってしまうことがあります。

まずは検診を受けて、感染の有無を確認しましょう。感染を早く知り適切な治療を受けると、深刻な症状に進行することが防げます。

問合せ…健康づくり推進課(☎674・8800)



8月20日(火)午前10時～午後2時30分に今城塚古代歴史館(☎682・0820)で。講師は市学芸員。先着50人、当日直接、会場へ。無料。
ハニワの日記念 勾玉づくり教室

**8月平和と人権の集い
認知症の向い側にある心**
8月24日(土)午前10時15分～午後0時30分に春日ふれあい文化センター(☎671・9604、FAX671・9605)で。講師はいのちの講演家・岩崎順子さん。先着80人、当日直接、会場へ。無料。手話通訳あり。

広告掲載欄

広告内容に関する一切の責任は広告主に帰属します。掲載の申し込みは(株)ホープ(☎092-716-1401)へ

催し

講座

健康

スポーツ

募集・求人

高齢者

応急手当講習会
普通救命講習Ⅰ

9月25日(水)午前9時30分～午後0時30分に北消防署阿武野出張所で。対象は中学生以上。申込順30人。無料。申し込みは8月25日(日)～9月18日(水)に電子申込か直接、最寄りの消防署へ。北消防署(☎687・0119)。



外国人のための日本語教室
(入門～中級クラス)

9月～来年3月の火・木曜日午後5時～6時15分、6時30分～7時45分に総合センター14階で。各全21回。対象は15歳以上。申込順合計40人。2000円(別途教材費必要)。申し込みは8月5日(月)正午から電話か直接、市都市交流協会(☎674・7396)へ。

講座「精神障がいのリカバリー志向の家族関係」

9月15日(日)午後1時30分～4時に障がい者福祉センターで。講師は精神保健福祉士・中元康雄さん。先着100人。当日直接、会場へ。無料。市精神障害者家族連絡協議会(☎672・0672、FAX661・4714)。

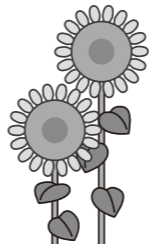

正しい知識で食品選びを
栄養成分表示
に注目

栄養成分表示が義務化され、原則として全ての加工食品に例(下記)のような表示がされています。近年、食の多様化が進み、外食や加工食品、調理済み食品を利用する機会が増えていますが、健康的で栄養バランスのとれた食生活を送るためには、食に関する知識と自らが必要とする食品を選ぶ力が求められます。栄養成分表示を参考に、食品を選択する習慣を身につけましょう。

【表示例】

| 栄養成分表示 1食(140g)当たり | |
|-----------------------|---------|
| エネルギー | 180kcal |
| たんぱく質 | 6.9g |
| 脂質 | 6.1g |
| 炭水化物 | 24.3g |
| 食塩相当量 | 0.2g |

見方のポイント

- 熱量(エネルギー)を見て、適正体重を維持しましょう
- 食塩相当量を確認し、減塩を心掛けましょう

食塩相当量の目標量(1日)
成人男性 8g未満
成人女性 7g未満

ヘルシーメニューなどを提供する飲食店の増加を推進

「うちのお店も健康づくり応援団の店」を対象にヘルシーメニューコンテストの応募を受付中。応募締切は8月30日(金)です。詳しくは健康医療政策課へ。

問合先…健康医療政策課(☎661・9330)

市民医学講座
**がんを早く見つけよう
健康で長生きするために**

がんの早期発見について、各分野の医師がお話します。いずれも無料。手話通訳・要約筆記あり。

時間…午後2時～4時
会場…生涯学習センター2階多目的ホール
定員…申込順各300人
申込方法…8月5日(月)～30日(金)に電話か直接、健康医療政策課(城東町☎661・9330、FAX661・1800)へ

- 胃がん** 9月5日(水)。講師は医師・竹内利寿さん
- 大腸がん** 9月19日(水)。講師は医師・赤木琴江さん
- 肺がん** 10月3日(水)。講師は医師・船田泰弘さん
- 口腔がん** 10月17日(水)。講師は医師・河田了さん

市民の健康・食育フェア
骨密度を測定

希望者を募集

9月1日(日)に高槻現代劇場で開催する同フェアで骨密度測定を実施。測定希望者を募集します。無料。

対象…40歳以上の市民
定員…250人(多数抽選)
申込方法…8月13日(火)(必着)までに往復はがきに、催し名、住所、氏名、年齢、電話番号を書いて、〒569・0052城東町5番1号市健康づくり推進協議会(☎661・9112)へ



催し

講座

健康

スポーツ

募集・求人

高齢者



**認知症予防へ向けた運動
コグニサイズ体験**

9月2日(月)午後1時～3時に三箇牧公民館で。講師は健康運動指導士 池下章さん。申込順30人。無料。申し込みは8月5日(月)から電話か直接、同館(☎677・0965)へ。

健康寿命をのばして、いきいきと講話・実技

いずれも会場は藍野大学(茨木市)。申込順。無料。申し込みは8月5日(月)から電話で、同大学(☎627・1711)へ。

超高齢化社会を支える住まいと暮らし 8月31日(土)午後1時～3時30分。2000人

認知症予防「脳と身体を使ったエクササイズ」 9月14日(土)午後1時30分～2時30分、4時～5時。各40人

男性のおしっこトラブル 9月14日(土)午後2時45分～3時45分。2000人

大阪医科大学附属病院公開セミナー「脂肪肝について」

9月7日(土)午後2時～3時30分に同大学本部キャンパス(大学町☎683・1221)で。先着100人。当日直接、会場へ。無料。



障がい者スポーツ講習会

8月19日(月)IIゴールボール▽9月9日(月)IIショートテニス。いずれも午後7時～8時30分に古曽部防災公園体育館で。対象は小学生以上の障がい者スポーツに興味がある人。無料。申し込みは当日午後5時までに電話かファクス

に、催し名、住所、氏名、年齢、電話番号を書いて、みどりスポーツ振興事業団(☎661・0646、FAX674・7409)へ。

桃園コミュニティセンター 一からはじめる太極拳

毎月第2・4月曜日午後3時～4時30分に同センターで。講師は古閑淳子さん。20人。年会費1000円、受講料月1000円。申し込みは随時直接同センター(☎672・5477)へ。

ZUMBA (ズンバ)

9月17日～10月8日の火曜日午前10時45分～11時45分に古曽部防災公園体育館で。講師はZUMBAインストラクター・村上恵美子さん。対象は18～59歳。30人(多数抽選)。無料。申し込みは8月20日(火)(必着)までに往復はがきに、教室名、住所、氏名(ふりがな)、年齢、性別、電話番号を書いて、〒569・0067桃園町1番1号みどりスポーツ振興事業団(☎661・0646)へ。

広告掲載欄

広告内容に関する一切の責任は広告主に帰属します。掲載の申し込みは(株)ホープ(☎092-716-1401)へ

市民プール8月13日、9月1日は利用できません

芝生町にある市民プールは8月13日(火)、9月1日(日)は大会開催のため終日利用できません。フィットネスルームは通常どおり利用できます。



高槻スポーツ大学〜ユニースポーツの普及をめざして

9月4日(水)午後7時〜8時30分に総合スポーツセンターで。講師は市スポーツ推進委員協議会。対象は18歳以上。申込順30人。無料。申し込みは8月5日(月)から電話かファクスに、講座名、住所、氏名、年齢、電話番号を書いて、みどりスポーツ振興事業団(☎661・0646、FAX674・7409)へ。

特定健診、がん検診などの集団健(検)診日程

※特定健診、がん検診、ピロリ菌検査、肝炎ウイルス検診は、市内の指定医療機関でも受診できます
問合先…健康づくり推進課(〒569・0067桃園町4番15号 水道部庁舎 ☎674・8800)

| 健診名・対象・費用 | 日程・会場・定員 | 予約方法など |
|--------------------------------------------------------------------------------------------------------------------------------|---------------------------------------------------------------------------------------------------------------------------------|-------------------------|
| 市国保被保険者の特定健診 今年度40〜74歳(75歳の誕生日前日まで)の市国保被保険者、無料 | 8/20(火)=真上公民館▷24(土)=保健センター(先着150人)▷27(火)=赤大路コミュニティセンター▷9/4(水)=総合センター(先着120人)▷10(火)=如是公民館 ※いずれも午前9時30分〜11時。骨の健康度測定は8/24、9/4だけ | 特定健診受診券・国保保険証を持って直接、会場へ |
| まとめて健診 胃(バリウム検査)・肺・大腸がん検診、特定健診の検査項目 ※全項目必須(胃がんは選択可) 今年度40〜74歳(75歳の誕生日前日まで)の市国保被保険者、無料 ※胃がんは50歳以上(偶数年齢、同一年齢での受診は1回) | 9/11(水)・20(金)・30(月)の午前=保健センター、申込順各90人 | 8/5(月)から電話か直接、同課へ |

| | | |
|---------------------------------------------|------------------------------------------------------------------------------------------------------------------------------------------------------------------------------------------------------------------------------------------------------------|---------------------------------------------------------------------------------------------------------------------------------------------------------------------------------------------------------------------------------|
| オプション項目 (上記「特定健診」と「まとめて健診」の会場で同時に受診できます) | <ul style="list-style-type: none"> ●ピロリ菌検査(単独受診不可) 今年度40〜49歳(50歳の誕生日前日まで)の市民で過去に受診・除菌歴のない人、500円☆ ※30〜39歳の市民は指定医療機関で単独受診可、500円☆ ●肺がん検診(特定健診の会場では単独受診可) 35歳以上の市民、無料 ●骨の健康度測定(特定健診の会場では単独受診可) 40歳以上の市民、500円☆ | <ul style="list-style-type: none"> ●前立腺がん検診(単独受診不可) 50歳以上の男性で一定の条件に該当する市民、無料 ※条件については同課へお問い合わせください ●肝炎ウイルス検診(単独受診不可) 今年度40歳以上で一定の条件に該当する市民、B・C型各500円☆ ※条件については39ページを参照または、同課へお問い合わせください |
|---------------------------------------------|------------------------------------------------------------------------------------------------------------------------------------------------------------------------------------------------------------------------------------------------------------|---------------------------------------------------------------------------------------------------------------------------------------------------------------------------------------------------------------------------------|

| 検診名・対象・費用 | 日程・会場・定員 | 予約方法など |
|--------------------------------------------------------------------------------------------------------------------------------------------------------------------------------------------------------------------------|------------------------------------------------------------|--------------------------------------------------------------------------------------------------------------|
| 子宮頸・乳・大腸がん検診 子宮頸・乳がん検診を平成30年4月1日以降未受診の女性市民。子宮頸がん=20歳以上▷乳がん=30歳以上▷大腸がん=40歳以上。いずれも無料 ※大腸がんだけの受診不可 | 9/6(金)・24(火)の午後=保健センター、申込順各90人 ※保育あり(0歳〜就学前、各20人。予約時に申し込み) | 8/5(月)から電子申込または、電話か直接、同課へ |
| すこやかドック 胃(バリウム検査)・肺・大腸がん検診 肺がん=35歳以上▷大腸がん=40歳以上▷胃がん=50歳以上(偶数年齢、同一年齢での受診は1回)。いずれも無料 ※40歳以上は、追加で骨の健康度測定(500円☆)あり | 9/13(金)午前=保健センター、申込順100人 | 8/5(月)から電話か直接、同課へ |
| レディースドック 胃(バリウム検査)・子宮頸・乳・肺・大腸がん検診 ※全項目必須(胃がんは選択可)、年齢に応じて項目指定あり 子宮頸・乳がん検診を平成30年4月1日以降未受診の女性市民。35〜39歳(子宮頸・乳・肺がん)▷40〜49歳(子宮頸・乳・肺・大腸がん)▷50歳以上(胃・子宮頸・乳・肺・大腸がん)。胃がんは偶数年齢、同一年齢での受診は1回)。いずれも無料 ※40歳以上は、追加で骨の健康度測定(500円☆)あり | 9/18(水)、10/31(木)の午前=保健センター、各90人(多数抽選) | 8/9(金)(消印有効)までに電子申込または、はがきなど日、検診名、第1・2希望日、住所、氏名(ふりがな)、生年月日・年齢、電話番号、胃がん検診受診希望の有無、骨の健康度測定受診希望の有無を書いて、同課へ ※1人1通 |
| 健康相談会(相談員:医師、保健師、管理栄養士、薬剤師)誰でも可、無料 | 9/12(木)午後2時〜3時30分=三箇牧公民館 | 当日直接、会場へ |

☆は受診料無料制度あり。対象は各健(検)診対象者のうち、70歳以上の市民▷65〜69歳で一定の障がいがあり、高齢者の医療の確保に関する法律による被保険者証を持つ市民▷生活保護世帯・市民税非課税世帯の市民(要事前申請)
※市国保加入者以外の市民の特定健診は加入する健康保険組合などにお問い合わせください
※定員の記載がないものは、定員なし。特に記載のないものは受診当日の年齢

ランニング教室〜高槻シテ
ハイフマランへの道
9月29日(日)午前10時〜正午に今城塚公民館などで。対象は中学生以上。50人(多数抽選)。500円。申込期限は9月18日(水)消印有効。同実行委員会(☎673・0159)。

総合スポーツセンター・古曽部防災公園体育館
8月の個人利用
大人200円、小・中学生100円。弓道場は利用許可証が必要。トレーニング室は中学生以下利用不可。
休所日は総合体育館Ⅱ火曜日▽古曽部防災公園体育館Ⅱ木曜日。トレーニング室は休所日以外利用可。
総合体育館(☎677・8200)
大体育室:ソフトバレーボールⅡ26日(月)・30日(金)の午前9時〜正午(定員各96人)▽バドミントンⅡ7日(水)午後1時〜5時30分(定員80人)▽バスケットボールⅡ8日(木)午後1時〜5時30分、16日(金)午後6時〜9時(定員各60人)▽インディアアカⅡ7日(水)・21日

(水)の午前9時〜正午(定員各48人)
小体育室3:卓球Ⅱ休所日以外
弓道場:3日(土)・10日(土)・17日(土)・24日(土)の午後1時〜5時30分、11日(水)・25日(日)の午前9時〜午後5時30分と休所日以外
陸上競技場(☎677・8200、雨天時は問い合わせ)
トラック:10日(土)・24日(土)の午後1時〜5時(定員各40人)
古曽部防災公園体育館(☎681・0031)
メインアリーナ:卓球Ⅱ7日(水)午後6時〜9時(定員48人)・14日(水)・16日(金)・26日(月)・28日(水)の午前9時〜正午(定員各96人)▽バドミントン(中学生・高校生以外)Ⅱ17日(土)午後6時〜9時(定員64人)▽バドミントン(中学生・高校生)Ⅱ16日(金)午後6時〜9時(定員64人)
サブアリーナ:バスケットボール(中学生)Ⅱ5日(月)午後6時〜9時(定員30人)▽バスケットボール(小学生)Ⅱ23日(金)午前9時〜正午(定員30人)

プロ野球ウエスタン・リーグ公式戦
オリックス・バファローズ vs 阪神タイガース
8/24(土)・25(日) 午後1時から ※雨天中止
高槻萩谷バファローズ球場 (萩谷総合公園野球場)
※開催中の2日間、萩谷総合公園野球場の愛称が「高槻萩谷バファローズ球場」となります
観戦料(前売り券)
高校生以上1,000円 小・中学生500円 ※当日券は高校生以上1,200円、小・中学生600円
※高槻スポーツ(大手町☎675・5857)、J R高槻駅観光案内所(☎686・0711)、おみやげ処笹井屋(富田町三☎0120・331・825)で販売中
楽しいイベント
試合終了後にはサイン会(25日だけ)、小学生対象のベースランニングのほか、下記のイベントを実施。
①親子野球教室 24日(土)試合終了後。対象は市内在住の野球未経験の小学生と保護者。15組
②親子キャッチボール 24日(土)・25日(日)の試合開始前。対象は市内在住の5歳〜小学3年生と保護者。各20組
③スタメンキッズ 24日(土)・25日(日)の試合開始前。対象は市内在住の小学生と保護者。各10組
④選手の花道 24日(土)・25日(日)の試合開始前。対象は市内在住の小学生と保護者。各10組
申込方法…8月9日(金)(消印有効)までに往復はがきに、住所、氏名(ふりがな)、学年(年齢)、保護者氏名、電話番号(②③④は希望日も)を書いて、〒569・8501(住所不要)文化スポーツ振興課(☎674・7649)へ ※多数抽選。無料(別途観戦料必要)

広告掲載欄

広告内容に関する一切の責任は広告主に帰属します。掲載の申し込みは(株)ホープ(☎092-716-1401)へ

催し

講座

健康

スポーツ

募集・求人

高齢者

**各スポーツ連盟・団・協会
主催のスポーツ教室**

祝日・市の行事などで開催しない日あり。詳しくは市スポーツ団体協議会（野見町 ☎673・7140）へ。募集要項があるものは、文化スポーツ振興課、市ホームページ、同協議会ホームページで配布。また、スポーツを始めた人、興味がある人は同協議会へお問い合わせください。

弓道初級教室

10月3日(木)～11月23日(祝)の
木・土曜日午後6時30分～8時30分に総合体育館で。全15回。対象は高校生以上。20人(多数抽選)。1万7000円。申込期限は8月31日(土)必着。詳しくは募集要項参照。

バスケットボール教室

8月18日(日)午前9時30分～11時30分に古曽部防災公園体育館で。対象は小学生以上。3000円。当日午前9時～9時30分に直接、会場へ。

テニス秋期教室

9月からの土曜日Ⅱ初級▽木曜日Ⅱ中級。いずれも午前10時～正午に総合スポーツセンターテニスコートで。各全10回。対象は18歳以上(学生除く)。各45人(多数抽選)。各1万円。申込期限は8月10日(土)必着。詳しくは募集要項参照。

卓球教室

9月7日(土)午後1時～5時に堤運動広場体育館で。対象は小学4年生以上。先着60人。5000円、17歳以下3000円(3月31日現在の年齢)。当日午後0時30分からラケットを持って直接、会場へ。

**ソフトバレーボール
審判講習会**

8月24日(土)午後1時～5時に総合体育館で。先着50人、当日直接、会場へ。2000円。

**ママさん9人制
バレーボール審判講習会**

8月21日(水)午前9時15分～正午、午後1時～3時に総合体育館で。先着各40人。各2000円。

問合先…市スポーツ団体協議会(野見町 ☎673・7140)

各スポーツ連盟・団・協会が開催する大会

| 大会名 | 日程 | 対象・定員・参加料 | 会場 | 申込方法など |
|-------------------------------------------------------------------|-----------------------------|------------------------------------------------------------------------------------------------------------------------------------|--------|---------------------------------------------------------|
| 弓道競射会 | 8/11(祝) 9:30～16:30 | 弓道場利用許可証取得者 登録 500円、未登録 800円 | A | 当日9:00～9:30に直接、会場へ |
| グラウンド・ゴルフ 市民研修 | 北西部 競技会 | 9/4(水) 9:00～11:00 | B | 申込順各24人 登録100円、未登録200円 |
| | 中央部 競技会 | 9/12(木) 9:00～11:00 | | |
| | 東部 競技会 | 9/19(木) 9:00～11:00 | | |
| 柔道 少年大会 (小学生、中学生) 女子選手権大会 段別大会 | 9/16(祝) 10:00～17:00 | 小学生(女子含む)、 中学生男子 ※学年別 | A | 9/4(水)18:30～20:30に直接、総合体育館へ ※高校生以下は保護者の承諾書必要 ☆ |
| | | 中学生以上の女子 | | |
| | | 高校生以上の男子 | | |
| 小学生300円 中学生400円 高校生以上500円 | | | | |
| ソフトテニス連盟杯 (ダブルス) | 9/1(日) 9:00～18:00 | 男子の部(高校生～59歳)、男子シニアの部(60歳以上)、女子の部(高校生～54歳)、女子シニアの部(55歳以上) ※大会当日の年齢 | C | 8/30(金)18:00～19:00に直接、同協議会へ |
| テニス連盟加盟 団体対抗大会 | 男子 | 9/8(日) 9:00～18:00 | D | 8/15(木)18:30～20:00に直接、同協議会へ |
| | 女子 | 9/15(日) 9:00～18:00 | | |
| 会長杯バドミントン大会 | 9/15(日)・16(祝) 9:00～21:00 | 高校生以上 シングルス1・2部(男子・女子)、男子ダブルス1～3部、女子ダブルス1～5部、混合ダブルス1～6部 1人1種目1,500円、高校生1種目800円 ★ | A | 8/17(土)13:00～14:00に直接、同協議会へ |
| バレーボール 大会 | ソフトバレーボール大会 | 9/29(日)、10/13(日) 9:00～17:00 | E | 8/24(土)13:30～14:30に直接、総合体育館へ |
| | ママさん市長杯 9人制大会 | 10/12・26、 11/9・16の土曜日 9:00～17:00 10/19(土) 9:00～17:00 | A E | 8/27(火)19:00～20:00に直接、同協議会へ |
| 陸上競技選手権大会 100・800m、4×100m、走幅跳など、トラックおよびフィールド競技 ※記録は写真判定装置にて | 9/16(祝) 9:30～17:00 | 小学生、中学生男子、中学生女子、高校生男子、一般男子、高校生女子、一般女子 1種目小学生200円、中学生300円、高校生400円、一般1,000円 リレー小学生400円、中学生600円、高校生800円、一般1,500円 ※市外在住者の参加料は異なる | F | 申込期限は8/17(土)必着。または、8/16(金)・17(土)の18:30～20:00に直接、同協議会へ ☆ |

【会場】A=総合体育館、B=青少年運動広場、C=郡家テニスコート、D=荻谷総合公園テニスコート、E=古曽部防災公園体育館、F=万博記念競技場(吹田市)
【参加料など】団体およびチーム競技は1チーム当たりの参加料。★は登録料などが必要
【申込方法】☆は詳しくは募集要項参照。募集要項は文化スポーツ振興課、市ホームページ、同協議会、同協議会ホームページで配布



募集

緑化樹配布希望団体

3月上旬にキンモクセイ、ウノハナなどの樹種を配布。対象は多くの人の目に触れる

0円。当日午前9時～9時15分または、午後0時45分～1時に直接、会場へ。

陸上教室

いずれも申し込みは電話で、陸上競技連盟(☎688・3434)前川へ。ランニング 8月10日・17日・31日の土曜日午前8時～9時30分に庄所運動広場で。対象は小学生。入会金3000円、月会費10000円

陸上競技

8月24日(土)午前9時～正午に陸上競技場で。対象は小・中学生。無料

**MOA美術館高槻児童作品
展の出品作品**

11月3日(祝)に開催する同展で展示する絵画と書写。対象は小学生。規格は絵画Ⅱ四つ切または、B3以内▽書写Ⅱ半紙(文字数自由)。応募は8月3日(土)～9月6日(金)に電話で、同実行委員会(☎694・0656)山添へ。募集要項などは各市立小学校で配布。

**たかつきふれあいひろば
バザー提供物**

10月12日(土)に開催する同バザーへ提供する物品を募集。衣料品(新品または準ずるもの)、日用雑貨(新品)など。申し込みは9月2日(月)～13日(金)に物品を持って直接、市ボランティア・市民活動センター(城西町 ☎661・2202)へ。運搬が必要な場

**全国高等学校 Restyle
ダンスカップ参加者**

8月27日(火)に高槻現代劇場で開催する、資源の大切さや3Rをテーマにしたダンスの地方大会参加者。資格は高校生2～12人のチーム。課題曲あり。無料。応募期限は8月15日(木)。詳細は環境省ホームページへ。(株)ジャパニデザイン

求人

**学校給食調理員
(アルバイト登録者)**

月～金曜日の午前8時～午後3時45分に市立小・中学校で勤務。時間給11600円。応募は随時履歴書を持って直接、教育委員会総務課(☎674・7612)へ。

**生ごみ堆肥化容器
屋内用利用者募集**



ぼかし肥を使って生ごみを堆肥化し、ごみの減量を図る生ごみ堆肥化容器の利用者を募集します。規格はバケツ型屋内利用タイプ。市が購入した費用の半額(1,100円、ぼかし肥含む)の負担と次の講習会への参加、アンケートへの回答が必要です。

講習会日程・会場…10月9日(水)=城内公民館▷11日(金)=今城塚公民館
定員…各25人(多数抽選)
申込方法…8月23日(金)(消印有効)までにはがきに、受講希望日・会場、住所、氏名、電話番号を書いて、〒569・0021前島三丁目8番1号資源循環推進課(☎669・1886)へ

合は申込期間内に電話で、同センターへ。 ☎03・64185910。

**要介護認定調査員
(非常勤職員)**

9月から9月～金曜日のうち週4日、午前9時～午後5時15分に市役所で勤務。若干名。資格は昭和29年4月2日以降生まれで、実務経験が1年以上の介護支援専門員。月額20万4800円。試験日は8月17日(出)。応募は8月1日(休)～14日(休)に直接、長寿介護課(☎番窓口☎674・7167)へ。募集要項は同課、市ホームページで配布。

**保健師・乳幼児健診従事者
(アルバイト登録者)**

月～金曜日のうち乳幼児健診実施日に子ども保健センターか西部地域保健センターで勤務。1回4時間程度。若干名。資格は保健師免許取得者。月額6150円。応募は随時電話か直接、子ども保健課(☎648・3272)へ。

**学童保育室臨時指導員
(アルバイト登録者)**

月～金曜日の午後1時45分～6時(延長保育時は7時ま



来年度の市職員募集

令和2年度採用予定の職員を募集します。詳しい応募方法は各担当課または、市ホームページで配布している募集要項などをご覧ください。市独自採用候補者試験と消防吏員採用候補者試験の募集要項は8月16日(金)から配布予定です。地方公務員法第16条に定める欠格条項に該当する人は受験できません。
第1次試験日…9月22日(日)

市独自採用候補者試験

応募方法…8月16日(金)～9月4日(水)(消印有効)に郵送で、人事課(☎674・7333)へ

| 職種 | 人数 | 受験資格 |
|----------------|-----|---------------------------------------------------------------------------------------------------------------------------------------------------------------------------------------------------|
| 事務系 | 大学卒 | 平成元年4月2日以降生まれで、学校教育法による大学を平成24年3月以降に卒業または、来年3月末までに卒業見込みの人 |
| | 短大卒 | 平成3年4月2日以降生まれで、学校教育法による短期大学・高等専門学校を平成24年3月以降に卒業または、来年3月末までに卒業見込みの人 |
| | 高校卒 | 平成5年4月2日以降生まれで、学校教育法による高等学校を平成24年3月以降に卒業または、来年3月末までに卒業見込みの人 |
| 事務系(障がい者) | 1人 | 次の全てを満たす人。昭和59年4月2日以降生まれ▷学校教育法による高等学校を卒業または、来年3月末までに卒業見込み▷身体障がい者手帳、療育手帳、精神障がい者保健福祉手帳のいずれかの交付を受けている※最終学歴が中学卒で、高校卒程度の学力を有し、昭和59年4月2日～平成14年4月1日に生まれた人も受験可 |
| 事務系(基本情報技術者など) | 2人 | 平成元年4月2日以降生まれで、学校教育法による高等学校を卒業し、次のいずれかの国家資格に合格している人。基本情報技術者、応用情報技術者、システム監査技術者、ネットワークスペシャリスト、プロジェクトマネージャ、ITストラテジスト、情報セキュリティスペシャリスト※高等学校を卒業していなくても、学校教育法による短期大学、高等専門学校、大学を卒業または、来年3月末までに卒業見込みの人は受験可 |
| 保健師 | 2人 | 昭和59年4月2日以降生まれで、保健師免許を取得または、来年3月末までに取得見込みの人 |
| 社会福祉士 | 1人 | 昭和59年4月2日以降生まれで、社会福祉士に登録または、来年5月末までに登録見込みの人 |

消防吏員採用候補者試験

応募方法…8月16日(金)～9月4日(水)(消印有効)に郵送で、消防総務課(消防本部☎674・7973)へ

| 人数 | 受験資格 | |
|------|------|----------------------------------------------------------------------------------------------------------|
| 合計4人 | 大学卒 | 平成6年4月2日以降生まれで、学校教育法による大学(短期大学除く)を卒業または、来年3月末までに卒業見込みの人 |
| | 短大卒 | 平成8年4月2日以降生まれで、学校教育法による短期大学、高等専門学校、修業年限2年以上の専修学校のいずれかを卒業または、来年3月末までに卒業見込みの人 |
| | 高校卒 | 平成10年4月2日以降生まれで、学校教育法による高等学校を卒業または、来年3月末までに卒業見込みの人 ※最終学歴が中学卒で、高校卒程度の学力を有し、平成10年4月2日～14年4月1日に生まれた人も受験可 |

**令和元年10月から採用
任期付市営葬儀従事者
(短時間)**

資格…申込時点で普通自動車免許を取得している人(AT車限定免許不可) ※年齢制限なし
人数…2人
試験日…8月12日(休)
応募方法…8月7日(水)(消印有効)までに郵送で、人事課(☎674・7333)へ ※募集要項は同課または、市ホームページで配布中



台湾式健康エクササイズ
9月17日(火)・24日(火)、10月1日(火)・8日(火)の午前9時30分～10時30分に古曽部防災公園体育館で。講師は野口美帆

自衛官など
防衛省は自衛官などを募集。職種、応募期間、資格など詳しくは、自衛隊大阪地方協力本部茨木地域事務所(☎072・623・5250)へ。

で。学校休業期間は午前8時30分から、土曜日午前8時30分～午後5時のうち週3・4日程度、市立学童保育室で勤務。時間給1000円。応募は申込書を持って随時直接、子ども育成課(☎674・7656)へ。申込書は同課、市ホームページで配布。

**認知症予防講座
音楽療法など**

8月20日(火)・27日(火)、9月3日(火)・10日(火)の午後2時～4時に今城塚公民館で。講師は音楽療法士・山下由利子さんほか。対象は65歳以上の市民。申込順30人。無料。申し込みは8月5日(月)から電話で、長寿介護課(☎674・



子さん。対象は60歳以上。30人(多数抽選)。無料。申し込みは8月20日(火)(必着)までに往復はがきに、教室名、住所、氏名、年齢、性別、電話番号を書いて、〒569・0067桃園町1番1号みどりスポーツ振興事業団(☎661・0646)へ。

**介護予防講演会
65歳からの羅針盤**

65歳からはライフスタイルとともに、心も体も変化を迎える転換期です。同講演会では、これまでの経験などを生かして社会とつながる生き方のヒントをお伝えします。
日時…9月20日(金)午後1時30分～3時30分 ※無料
会場…生涯学習センター2階多目的ホール
講師…医師・谷本芳美さん(写真)
対象・定員…おおむね60歳以上の市民=申込順250人
申込方法…8月5日(月)から電話で、長寿介護課(☎674・7881)へ



8月21日(水)・28日(水)、9月4日(水)の午後2時～4時に阿武山公民館で。講師は歯科医師ほか。対象は65歳以上の市民。

介護保険料第3期・後期高齢者医療保険料第2期普通徴収の納期限は9月2日(月)です。国民健康保険課(☎674・7076)。

9月12日(水)に各老人福祉センターで検便容器と受診票の回収・問診。結果は後日自宅に郵送。対象は60歳以上の市民。申込順各10人。無料。申し込みは8月21日(水)～28日(水)に直接、各老人福祉センターへ。長寿介護課(☎674・7166)。

**老人福祉センターで
大腸がん検診を実施**

催し

講座

健康

スポーツ

募集・求人

高齢者

聖ヶ丘子育て支援センター 育児講座

いずれも会場は同センター（☎689・8721）。申込順。無料。

絵本の読み聞かせとわらべうた 9月4日(水)午前10時～11時。講師は野の花文庫・岩出景子さん。対象は0～3歳の乳幼児と保護者。20組。申し込みは8月5日(月)午後1時から電話で、同センターへ

親子スイミング 9月19日(木)①午後0時30分～1時30分②1時30分～2時30分。講師は門川裕美さんほか。対象は①平成29年4月2日～30年4月1日生まれ②27年4月2日～29年4月1日生まれの幼児と保護者。各10組。申し込みは8月29日(木)午後1時から電話で、同センターへ

親子スポーツ教室

9月3日～24日の火曜日午後3時40分～4時40分に古曽部防災公園体育館で。対象は市内在住、通勤・通園の4歳～就学前の幼児と保護者。20組(多数抽選)。無料。申し込みは8月20日(火)(必着)までに往復はがきに、教室名、住所、氏名、子どもの名前(ふりがな)・生年月日・年齢・性別、電話番号を書いて、〒569・0067桃園町1番1号みどりスポーツ振興事業団(☎661・0646)へ。

親子で楽しむ 絵本とわらべうた

8月28日(水)午前10時～10時30分、10時45分～11時15分に春日青少年交流センターで。講師は岩出景子さん。対象は10カ月～3歳の乳幼児と保護者。申込順各15組。無料。申し込みは8月6日(火)から電話か直接、春日子育て支援センター(☎673・5211)へ。

ぱくぱく教室(離乳食教室)

8月30日(金)=子ども保健センター(八丁畷町)▷9月19日(木)=西部地域保健センター。いずれも午後2時～3時15分。対象は8～11カ月の乳幼児と保護者。申込順各25組。無料。申し込みは8月3日(土)から電子申込で、子ども保健センター(☎648・3272)へ。

どろんこあそびをしましょう

9月3日(火)午前10時～11時30分に阿武山たつの子子育て支援センターで。対象は1歳6カ月～就学前の幼児と保護者。20組(多数抽選)。300円。申し込みは8月9日(金)(消印有効)までに往復はがきに、講座名、住所、氏名、子どもの名前(ふりがな)・生年月日・アレルギーの有無、電話番号を書いて、〒569・1045阿武野二丁目2番1号阿武山たつの子子育て支援センター(☎692・0313)へ。

富田子育て支援センター 親子教室(ひよこクラブ)

9月3日～10月8日の火曜日▷9月12日～10月24日の木曜日▷10月21日～11月25日の月曜日午前10時～11時30分に同センターで。各全5回。対象は芥川より西に住む平成30年4月2日～31年4月1日生まれの乳幼児と保護者。各15組(多数抽選)。無料。申し込みは8月10日(土)(消印有効)までに往復はがきに、講座名、住所、氏名(ふりがな)、子どもの名前(ふりがな)・生年月日、電話番号を書いて、〒569・0814富田町二丁目5番1号富田子育て支援センター(☎694・9177)へ。

あくあぴあのおはなし会

8月28日(水)午前11時～11時30分にあくあぴあ芥川(☎692・5041)で。朗読はおはなしうさぎ。対象は0歳～就学前の乳幼児と保護者。先着40人、当日直接、会場へ。無料。

聖ヶ丘子育て支援センター 親子教室(赤ちゃんサロン)

いずれも午前9時30分～11時に同センターで。各全5回。対象は芥川より東に住む平成30年8月1日～11月30日生まれの乳幼児と保護者。各10組(多数抽選)。無料。申し込みは8月10日(土)(必着)までに往復はがきに、住所、氏名、子どもの名前(ふりがな)・生年月日・性別、電話番号を書いて、〒569・1025芝谷町19番7号聖ヶ丘子育て支援センター(☎689・8721)へ。

火曜日教室 8月27日～10月1日の火曜日

木曜日教室 8月29日～10月3日の木曜日

春日子育て支援センター 親子教室

8月30日～9月27日の金曜日▷9月5日～10月3日の木曜日午前10時～11時30分に同センターで。対象は芥川より東に住む平成30年4月2日～31年4月1日生まれの乳幼児と保護者。申込順各10組。無料。申し込みは8月6日(火)から電話か直接、同センター(☎673・5211)へ。

子育て講座 子育てで大事にしたい事

8月26日(月)午前10時30分～11時30分にキッズスポットかるがも(津之江町二)で。講師は常磐会短期大学准教授・田村みどりさん。対象は0～4歳の乳幼児と保護者。申込順20組。無料。申し込みは8月5日(月)から電話か直接、同広場(☎661・2326)へ。

子どもの足のお話 シューズのえらび方

8月27日(火)午前10時30分～11時30分にひろびりだまり(寿町一)で。講師はシューフィッター・大持進一さん。対象は0～3歳の乳幼児と保護者。申込順20組。無料。申し込みは8月5日(月)から電話か直接、同広場(☎693・4682)へ。

子育て総合支援センターの講座

問合せ先 同センター(☎686・3030)

| 講座名 | | 日程 | | 対象 | 申込方法など |
|---------|-----------------------|----------------------------|-----------------------------|-----------------------------|---------------------------------------------------|
| 親子講座 | ハピママヨガを楽しもう | 8/19(月) | 10:00～11:00 | 0歳の乳児と保護者 | 25組(多数抽選)。無料 ★ |
| | 育児広場「ファーストシューズ」 | 8/22(木) | 13:20～15:00 | | 35組(多数抽選)。無料 ★ |
| | わらべうたと絵本を楽しもう | 8/29(木) | 10:00～10:30、 10:40～11:10 | 1・2歳の幼児と保護者 | 各15組。当日10:00から整理券を配布。無料 |
| | 親子ヨガを楽しもう | 9/4(水) | | 2～11カ月の乳児と保護者 | 各20組。当日10:00から整理券を配布。無料 |
| | 親子おやつクッキング講座 | 8/26(月)、 9/11(水)・24(火) | 14:00～15:00 | 2歳～3歳5カ月の幼児と保護者 | 各8組(多数抽選)。200円 ★ |
| 子育て講座 | 自己肯定感の育て方 | 8/9(金) | 10:00～12:00 | 0歳～就学前の乳幼児の保護者、子育て支援に関心のある人 | 各30人(多数抽選)。保育あり(1歳～就学前、各15人)。無料 ★ |
| | 子どもがよくかかる病気の知識～予防と対処法 | 8/27(火) | | | |
| クッキング講座 | カンガルーぱくぱく教室～調理編 | ①8/28(水)、 9/10(火)・27(金) | 10:00～12:00 | ①7・8カ月の乳児の保護者 | 各36人(多数抽選)。保育あり(①7カ月～就学前②9カ月～就学前③1歳～就学前前)。各650円 ★ |
| | | ②8/21(水)・30(金)、 9/20(金) | | ②9～11カ月の乳児の保護者 | |
| | | ③8/23(金)、 9/6(金)・18(水) | | ③1歳の幼児の保護者 | |

★の申込方法…8/1(木)～5(月)に電子申込または、8/1(木)～5(月)の9:00～17:00に電話で、同センターへ

親子リズム体操

8月26日(月)①午前10時45分～11時15分②11時30分～正午にチャムきつぱーく(古曽部町一)で。講師は幼児体育指導者・久野京子さん。対象は①1歳5カ月～2歳4カ月②2歳5カ月～3歳11カ月の幼児と保護者。申込順各10組。無料。申し込みは8月5日(月)から電話か直接、同広場(☎685・6336)へ。

プレパパ教室～先輩パパの講話、育児実習など

8月24日(土)午前9時30分～11時30分に子ども保健センター(八丁畷町)で。対象は妊娠5カ月以降の妊婦の夫(妻同伴可)。40組(多数抽選)。無料。申し込みは8月1日(木)～8日(木)に電子申込で、同センター(☎648・3272)へ。

8月の予定
地域に開く保育

- 桜台認定こども園(☎674・5630)
7日(水)・21日(水)・28日(水)=遊戯室開放(28日は身体計測も)
- 高槻認定こども園(☎648・3116)
7日(水)・21日(水)・28日(水)=交流室開放(要申込)
- 如是保育所(☎696・0161)
30日(金)=おまつりごっこ
- 川西保育所(☎683・3378)
7日(水)・21日(水)=室内遊び
- 北昭和台保育所(☎694・8866)
28日(水)=手品
- 春日保育所(☎673・5022)
6日(水)・27日(水)=室内遊び▷22日(木)=和太鼓
- 高槻幼稚園(☎675・5050)
27日(水)=あそぼう会
- 富田幼稚園(☎696・2407)
29日(木)=あそぼう会

特に記載のないものは、いずれも午前10時から(認定こども園・幼稚園は午前10時30分から)。無料。当日直接、各施設へ。行事や天候などで実施しない場合あり。

ママパパ教室～①マタニティヨガ②沐浴(もくよく)実習など

9月①17日(火)②20日(金)の午後1時～4時に子ども保健センター(八丁畷町)で。講師は助産師ほか。対象は妊娠①5～7カ月頃の妊婦②8・9カ月頃の妊婦(いずれも夫同伴可)。各18人(多数抽選)。無料。申し込みは8月1日(木)～12日(木)に電子申込で、同センター(☎648・3272)へ。
※教室終了後に教育・保育利用者支援員による保育所などの利用相談あり

公民館のおはなし会
8月の予定

- いずれも無料。当日直接、会場へ。
- 真上公民館(☎683・2509)
1日(木)・26日(月)の午前11時から
- 南大冠公民館(☎673・1477)
19日(月)午前10時30分から
- 三箇牧公民館(☎677・0965)
26日(月)午前10時から
- 磐手公民館(☎685・2110)
5日(月)・26日(月)の午前10時45分から
- 日吉台公民館(☎688・6636)
21日(水)午前11時20分から、11時50分から
- 城内公民館(☎671・4644)
22日(木)午前11時から

はいはい赤ちゃん
プチフェスティバル

9月7日(土)午後2時～4時に芥川公民館で。ミニおはなし会、おもちゃ作りなど。対象は、はいはいする第1子と保護者。当日直接、会場へ。次の催しの申し込みは8月8日(木)から電話か直接、同館(☎683・1423)へ。
ウェルカムボード作り 午後2時～2時40分、3時～3時40分。講師はフラワーデザイナー・並河風美さん。申込順各10人。各700円

ほっとホッとタイム
親子で身体を動かそう

9月20日(金)①午前10時～10時50分②11時～11時50分に富田ふれあい文化センターで。講師は元保育所所長・大南峰子さん。対象は①平成29年4月2日～30年4月1日②28年4月2日～29年4月1日生まれの幼児と保護者。各15組(多数抽選)。無料。申し込みは8月10日(土)(消印有効)までに往復はがきに、講座名、住所、氏名(ふりがな)、子どもの名前(ふりがな)・生年月日、電話番号を書いて、〒569・0814富田町二丁目5番1号富田子育て支援センター(☎694・9177)へ。

親子の絆づくりプログラム
BPプログラム

9月6日～27日▷11月15日～12月6日の金曜日午前9時30分～11時30分に阿武山たつの子子育て支援センターで。講師はBPファシリテーター。対象は2～5カ月の乳児(第1子)と母親。申込順各10組。1,080円。申し込みは8月5日(月)から電話か直接、同センター(☎692・0313)へ。

2歳6か月児
きらきら歯みがき教室

9月12日(水)午前10時～11時、10時30分～11時30分に子ども保健センター(八丁畷町)で。講師は歯科医師ほか。対象は平成28年11月～29年2月生まれの幼児と保護者。申込順各20組。無料。申し込みは8月5日(月)から電話で、同センター(☎648・3272)へ。

親子ヨガでリラックス

9月11日(水)午前10時～10時30分、10時45分～11時15分に春日青少年交流センターで。講師は高野明子さん。対象は3～11カ月の乳児と保護者。申込順各15組。無料。申し込みは8月6日(火)から電話か直接、春日子育て支援センター(☎673・5211)へ。

高槻支援学校
小学部の体験入学を実施

自由あそび、朝の会、校内の見学、教育相談など。
日程…9～11月の午前9時40分～11時20分
会場…高槻支援学校(富田町一)
対象…来年度新1年生になる知的障がいのある幼児と保護者
申込方法…事前に電話で、同校(☎696・2836=佐藤)へ

市立・民間保育園、認定こども園など
来年4月入所の申し込みは
11月20日まで

市立・民間保育園、認定こども園(2・3号認定)などの認可保育施設の来年4月の利用申し込み(転所含む)は11月20日(木)までです。また、来年1～3月の利用申し込みも同日までです。例年よりも早い締切日となりますので、ご注意ください。詳しくは本誌10月号でお知らせします。
問合せ…保育幼稚園事業課(☎674・7692)

私立幼稚園

| 園名 | 所在地 | 電話番号 | 願書配布日 | 受付日 | 面接日 |
|------------|-------|----------|---------|---------|--------------|
| 青い鳥 | 天神町二 | 685・0868 | 9/2(月)～ | 10/1(火) | 10/1(火) |
| 桜ヶ丘 | 桜ヶ丘北町 | 696・0123 | | | 10/9(水) |
| マリア・インマクラダ | 野見町 | 675・1278 | | | 10/1(火)・2(水) |
| 高槻わかば | 柳川町一 | 696・3261 | | | 10/2(水) |
| 白ばら | 土橋町 | 674・0423 | | | 10/4(金) |
| のびてゆく | 黄金の里一 | 687・8815 | | | 10/1(火) |

私立認定こども園

| 園名 | 所在地 | 電話番号 | 願書配布日 | 受付日 | 面接日 |
|----------------------------|-------|----------|--------------|---------------|---------------|
| 日吉幼稚園 | 日吉台六 | 688・6101 | 9/2(月)～ | 10/1(火) | 10/8(火) |
| いまむらこどもえん | 高槻町 | 685・0247 | 9/2(月)～ | 10/1(火)・2(水) | 10/9(水) |
| 高槻双葉幼稚園 | 宮野町 | 675・0250 | 9/2(月)～ | 10/1(火) | 10/1(火) |
| 玉川橋保育園 | 玉川二 | 678・1532 | 9/2(月)～ | 10/1(火)・2(水) | ★ |
| 柱本保育園 こども未来学舎 | 柱本新町 | 678・6925 | ★ | ★ | ★ |
| 日吉台保育園 | 日吉台一 | 689・9491 | ★ | ★ | ★ |
| 浦堂 | 宮之川原四 | 687・7237 | 9/2(月)～12(木) | 10/1(火) | ★ |
| 阿武山たつの子 | 阿武野二 | 692・0306 | 9/2(月)～11(水) | 10/1(火) | 10/11(金) |
| 摂津峡 | 南平台五 | 697・2888 | 9/2(月)・3(火) | 10/1(火)・2(水) | 10/7(月) |
| 和光 | 上牧町二 | 669・2236 | 9/2(月)～ | 10/1(火) | 10/1(火) |
| 平安女学院 | 南平台五 | 696・4901 | 9/2(月)～30(月) | 10/1(火) | 10/23(水) |
| まかみ | 真上町三 | 683・5134 | 9/2(月)～13(金) | 10/1(火)～11(金) | ★ |
| (仮)清水 ☆ 運営事業者:(社)福照治福祉会 | 宮之川原五 | 697・2888 | 9/2(月)・3(火) | 10/3(水)・4(金) | 10/8(火)～10(木) |
| (仮)磐手 ☆ 運営事業者:(社)山永福祉会 | 別所本町 | 685・1123 | 9/2(月)～ | 10/1(火) | 10/10(木) |
| (仮)日吉台 ☆ 運営事業者:(社)博乃会 | 日吉台一 | 689・9491 | ★ | ★ | ★ |

★は施設へお問い合わせください ☆は来年度から民営化

私立幼稚園・認定こども園
来年度の園児募集

市内の私立幼稚園・認定こども園(1号認定)では、左表の各園で来年度の園児を募集します。お問い合わせは各園へ。
問合せ: 保育幼稚園事業課(☎674・7692)

市立幼稚園・認定こども園は
本誌9月号でお知らせ

来年度市立幼稚園の4・5歳児と認定こども園(1号認定)の3～5歳児については、募集案内と入園申込書を9月2日(月)から各幼稚園(午後2時30分～4時30分)、保育幼稚園事業課、市ホームページで配布。詳しくは本誌9月号でお知らせします。

真夏の芥川山城攻め

▶左の山が芥川山城跡のある三好山、右の山が帯仕山



◀芥川山城跡の中心から見た摂津峡方面

夏本番、涼を求めて川遊びに訪れる人も多い摂津峡。今をさかのぼること466年前の天文22(1553)年の夏、周辺は異様な雰囲気にも包まれていました。摂津峡の一角にあたる三好山には、摂津国内で最大規模を誇る戦国時代の城郭・芥川山城跡があります。この城に立てこもった戦国武将の芥川孫十郎を追い詰めるべく、三好長慶の軍勢が迫っていたのです。

当時の三好長慶は、かつての主君細川晴元や将軍足利義輝と対立していました。芥川孫十郎は、高槻を代表する武士芥川氏の当主。三好氏の縁者でしたが、義輝の陣営に属しました。芥川山城は、代々の細川氏が摂津の拠点として整備してきた山城です。地縁もあって、この城が孫十郎に託されていました。

7月3日、長慶は三好山よりも標高が高い東の帯仕山に陣を置き、城攻めを開始します。一方で、長慶は京都にも軍勢を進めて義輝や晴元たちを追い落とししました。ほどなく芥川山城では兵糧が尽き、援軍の望みを絶たれた孫十郎は、8月22日に降伏しました。よほど、長慶は孫十郎に腹を立てていたのでしょう。その人質たちを殺したといひ、孫十郎は阿波(徳島県)へと落ちていきました。

この芥川山城攻めは、旧暦の7月から8月まで行われました。新暦に置き換えると、およそ8月から9月の出来事です。真夏の摂津峡周辺を舞台に、多くの兵や馬が行き交ったことでしょう。この後、長慶は芥川山城を自らの居城とし、天下へと号令を発していきます。

(しろあと歴史館)

伝言板

「伝言板」は市民の皆さんによる催しや会員募集の案内を掲載するコーナーです。詳しくは各連絡先へ。

★募ります

- ★高槻マジッククラブ 毎月第1・3火曜日、午後6時45分から、富田公民館などで。月会費1,000円、教材費実費。対象は小学生以上。ヒラマツ (☎090・4299・2407)
- ★スマホタブレットサークル アイミュージが毎月1回、午後1時30分から、芥川公民館などで。月会費500円。マツエダ (☎090・4561・6706)
- ★囲碁クラブ 碁楽会が毎週4日、午後1時から、大冠西地区老人会憩いの家などで。月会費2,000円。タテヤ (☎674・1667)

- ★シャンソン&ポップス 毎月第2・4土曜日、午前10時から、芝生老人福祉センターなどで。年会費1,200円、月会費1,500円、教材費500円。対象は60歳以上の市民。カワタ (☎080・6151・8625)
- ★写真教室 写友「絆」が毎週火曜日、午前10時から、春日老人福祉センターなどで。月会費500円。対象は60歳以上の市民。イケハラ (☎688・5741)

掲載を希望する皆さんへ

「伝言板」のコーナーは、文化、スポーツ、ボランティア活動など市民文化や福祉の向上を図るため設置しており、毎号20件を上限に掲載しています(多数抽選。掲載条件あり)

申込対象

市内在住・通勤・通学の人で構成する団体または、活動の拠点が市内にある団体が、市内の公共施設で行うもの

申込方法

掲載希望月の3カ月前の26日から前々月の25日(土・日曜日、祝日と重なったときは、次の通常開庁日)までに直接、営業広報室(☎674・7306)へ。10月号の申込期限は8月26日(月)です
※掲載申込書・掲載要領は同室、市ホームページで配布

掲載できないもの ●営利目的、宗教・政治活動、公序良俗に反するもの ●先生や講師に当たる人が生徒を募集するもの ●月会費が5,000円(1人)を超えるもの など。詳しくは掲載申込書をご覧ください

防災コラム

罹災証明書 修繕前に被害状況の撮影を

罹災(りさい)証明書は、台風や地震など自然災害によって家屋が被害を受けた場合、その災害による被害の程度を市が証明するものです。被災者支援制度の適用を判断する場合や、保険金を請求する際に利用されています。

もし、自然災害によって家屋が被害を受けた場合は、修繕する前に必ず写真(①外周4面からの建物全景②表札③被害箇所)を複数枚撮影してください。

被害状況の判定方法には、写真判定と現場調査の2つがあります。被害の程度が、瓦のずれや壁の一部ひび割れなど軽微な損害程度で「一部損壊」判定に同意する場合は、写真判定で罹災証明書が申請できます。被害程度が一部損壊より大きい場合は現場



調査が必要ですので、資産税課へご連絡ください。罹災証明書は被災者からの申請が必要。原則災害が発生した日から1カ月以内です。なお、車や家具などの動産やブロック塀・カーポート・門扉などの構築物は、罹災届出証明書を申請できます。被害状況の写真を複数枚撮影してください。(資産税課)

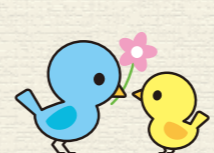

絵本がズラリ!!

夏休み えほんのひろば

絵本をおはなし室いっぱいになべます。その中から、好きな絵本やおもしろい絵本を見つけて楽しみましょう! 子どもはもちろん、絵本好きの大人も大歓迎です。

無料

7/31(水) ~ 8/4(日)

午前10時~午後4時

会場・問合せ先...中央図書館 (☎674・7800)





清水小児童が
生産者と一緒に給食を楽しむ

清水小学校で7月9日、農業に対する理解を深めようと、生産者と児童と一緒に給食を食べる試食交流会が行われました。

この日の献立のご飯、ひじき煮に使われているしいたけ、みそ汁に使われているたまねぎ、じゃがいもは市内で収穫されたもの。児童らは「どんな野菜を育てているんですか」などと話しながら給食を楽しみました。



たかつき市民環境大学野外実習
芥川でアユの調査

たかつき市民環境大学の受講生22人が6月20日、芥川を遡上(そじょう)するアユを観察する野外実習を行いました。

受講生は、手持ちの網で川の生き物を採集。アユのほかにもオイカワやボラ、カワムツなど全15種の魚が確認され「身近な芥川にもこんなに多くの魚がいるとは知らなかった」など高槻の豊かな自然環境を体感しました。



新川のハスの花が大輪の花を咲かす

南庄所町の新川沿いでハスの花が大輪の花を咲かせていました。

ハスは、ボランティア団体「新川姫虫と花を守る会」が世話を続けているもの。早朝、遊歩道を散歩で訪れた人は、足を止め、写真を撮るなどしてハスの花を楽しんでいました。



姉妹都市オーストラリア・トゥーンバ市の
ハイフィールズ州立学校児童が表敬訪問

市と姉妹都市提携を結ぶオーストラリア・トゥーンバ市からハイフィールズ州立学校の児童ら25人が7月5日、本市を訪れ、濱田剛史市長を表敬訪問しました。

同校では、日本語の授業を行っており、日本語と日本文化を学ぶ同校初のスタディツアーとして来日。本市滞在中には郡家小学校で学校交流を行ったり、いまして 大町の社を見学したりするなど、日本の文化に触れました。



日頃の訓練の成果を披露
消防救助技術訓練総見

市消防本部で7月4日、消防救助技術訓練総見が行われ、日頃の訓練の成果を披露しました。

総見では、ロープブリッジ救出や引揚救助の訓練を実施。訓練後、消防長は「今後起こり得る災害から市民の安全安心を守るべく、救助隊員として精進していただきたい」と講評しました。



子どもを水の事故から守る
ため池などをパトロール

子どもを水の事故から守ろうと7月1日、市内のため池や水路などを見回る「水の事故防止運動合同パトロール」を行いました。

参加した市職員15人と警察署員2人は、6班に分かれて、市内42カ所をパトロール。フェンスの状態の確認や水難事故防止看板の取り付けなどを行いました。



地域の歴史を学ぶ
素盞鳴神社や出灰川を散策
榎田小児童が

榎田小学校の3年生8人と5年生9人が6月25日、榎田地区南部の出灰を散策しました。

児童らは、素盞鳴神社や「出灰」という地名の由来となる石灰岩が採れる出灰川を訪れ、地域の遺跡や産出物について学びました。



JR高槻駅周辺で七夕用のササを配布

七夕前の7月5日、高槻里山ネットワーク、NEXCO西日本、市がJR高槻駅周辺で間伐材を利用したササ約1,000本を配布しました。

ササを受け取った人は「毎年楽しみにしています。家に帰って家族で飾ります」と話し、笑顔を見せていました。

高槻まつり

8/3(土)・4(日)

今年で50回目を迎える高槻まつりが、いよいよ開催されます。みんな集まって、年に一度の夏の夜の祭典を楽しみましょう！



プログラム

3日(土)

4日(日)

生涯学習センター2階多目的ホール

- 10:00 ~10:50 高槻北高等学校和太鼓部▷カリノパーバルフラスタジオ▷関西大学初等部チアダンス MUSee!!!
- 11:20 ~12:10 大塚保存会の淀川三十石船舟歌▷マスミダンススクール
- 12:40 ~13:25 市女性消防団▷金光大阪高等学校ダンス部▷市民プールキッズHIP HOPクラス
- 13:55 ~14:40 A・T☆DANCE▷ガンバ大阪▷NoN&LIME
- 15:00 ~15:30 高槻ダンスサミット

生涯学習センター2階多目的ホール

- 10:00 ~10:50 高槻音楽団管楽部▷八房流玉すだれグループ「ぼちぼちいこか」▷チアダンススクールSMILEYS
- 11:20 ~12:35 子ども石見神楽▷Dance Studio Base Line▷高槻太極拳同好会▷ミッキーダンスサークル
- 13:05 ~13:50 コナミスポーツクラブ高槻▷京都西陣よさこい鳴子踊りチーム阿国▷大阪青凌高校ダンス部SDPG
- 14:20 ~15:05 DANCE FACTORY▷カマカニ フラサークル▷Studio Laugh
- 15:35 ~16:35 レイラニ・カ・コナネ▷LEAP☆STAR SPORTS▷寿自治会アロハバーバー▷金光大阪高等学校GOLD FLASH

けやき大通り、市役所前など

- 16:30 高槻センター街西側 開会あいさつ
- 16:50 けやき大通り 市消防音楽隊パレード
- 17:00 けやき大通り ディズニーパレード
- 18:00 市役所前 打ち水大作戦
- 18:10 けやき大通り 高槻音頭踊り連▷サンスター連(阿波踊り)
- 20:35 市役所前 高槻太鼓
- 20:55 市役所前 閉会あいさつ

けやき大通り、市役所前など

- 16:35 市役所前 打ち水大作戦
- 16:45 けやき大通り ちびっこみこし、パレード
- 18:00 けやき大通り 高槻WAVEパレード ※21:00まで
- 18:00 市役所前 高槻WAVEステージ
- 20:55 市役所前 エンディング▷閉会あいさつ

※**¥**いずれも入場料が必要。前売り=中学生以上500円、小学生以下250円▷当日=中学生以上600円、小学生以下300円
※上記ステージプログラムの詳細は、高槻まつりホームページまたは、パンフレットをご覧ください。パンフレットは高槻まつり振興会事務局(野見町)などで配布

今年で50回目



浴衣で参加しよう 無料で着付け

日程… 8月3日(土)・4日(日)の午後1時～5時 ※当日直接、会場へ
会場…生涯学習センター3階和室

問合せ先
高槻まつり振興会事務局
☎072-674-7375

交通規制などは
本誌24ページへ

市の手続きや制度、催しなどのお問い合わせは
高槻市コールセンター(年中無休)
☎072-674-7111
FAX 072-674-7050(24時間受付)

●平日午前8時～午後7時
●土・日・祝日・年末年始(閉庁日)
午前9時～午後5時
※おかけ間違いにご注意ください

Instagram

#たかつきdays

いつもどおりの日常も、特別な瞬間も。あなたの感性で切り取った高槻をInstagramに投稿してください。
[高槻市公式アカウント]takatsukicity_official

