

知る 広がる 好きになる

たかつき DAYS

令和2年

1

No.1382

ずっと変わらない、大切なもの

Interview
芥川宿に縁のある皆さん

ずっと変わらない、大切なもの

時代とともに、変わっていく街並みでも、そんな風景のなかに、脈々と受け継がれる想いがあります。かつての宿場町・芥川宿を取材しました。



①中井小百合さん

何気ない風景に息づく宿場町の面影

格子扉が美しい町家に、石の道標、お化粧をしたお地藏さん。JR高槻駅のすぐ近くに、歴史が息づくこの懐かしい一帯があります。かつて西国街道を行き交う人々が、ほとと息ついた宿場町、芥川宿です。

江戸時代には旅籠はたごや商店が街道にひしめき合い、参勤交代の一行や、旅装束に身を包んだ人々が道にあふれていたのでしょうか。穏やかな空気が流れるこの街には、歴史を超えて受け継がれてき

た物語があります。

芥川宿について詳しく聞くため、旅籠の最後の一軒、亀屋旅館の13代目女将①中井小百合さんを訪ねました。亀屋旅館が今の位置に移転したのは、約200年前のこと。正しい創業年はわかっていませんが、約300年前に描かれた古地図にも、現在とは少し離れた場所に「亀屋」の文字が残っています。

「私が幼い頃は、まだ籠のまま廊下に入れる長屋がいくつか残っていました。高貴な方などが、顔を知られないまま泊まることもできたのだと思います。女将さんは、さまざまな人が行き交う街道沿いの旅籠ならではのエピソードを教えてくださいました。生まれも育ちも芥川宿、人生の多くの時間をこの地で過ごしてきた女将



P3左上の鬼瓦がモチーフの暖簾(のれん)



さんに、地元への想いを聞きました。「昔と比べて風景はだいぶ変わりましたが、一方で、町家や古民家を生かしてお店を開いてくれる人もいます。私も、旅籠の最後の一軒として、この旅館を守っていききたいと思っています。」

新旧が混ざり合う芥川宿の新展開

女将さんの話にも出たように、ここ最近、芥川宿でお店を開く人が徐々に増えてきています。10年ほど前、珈琲店をオープンした②梁悟朗さんもその一人です。

高槻市出身の梁さんは、関西の街をいくつも見て回って、芥川宿に店を開くことを決めました。「この建物

西国街道の宿場町、芥川宿

17世紀初めに宿場町として整備され、西国街道の休憩所として、大変にぎわいました。19世紀前半には旅籠が33軒もあったといいます。現在もいくつかの町家や史跡が残り、当時の面影を残しています。



は、もともとお米屋さんでした。大きな格子扉はそのままに、中だけを喫茶店用に改装したんです。私がこの地に開店してからを振り返ってみると、新しいお店が増えましたが、芥川宿でお店巡りをお客さんも、たまに見かけますよ。」

毎朝、格子扉から漂うコーヒーの良い香りも、今では芥川宿の日常の一つ。町家を生かした珈琲店は、新旧が混ざり合う、芥川宿の新たな魅力象徴しています。



②梁悟朗さん



今からおよそ180年以上前に、亀屋旅館で使用されていた鬼瓦。側面には「天保四年」(1833年)の文字が刻まれています。



5 水谷敏彦さん保子さんご夫婦



芥川一里塚と三宝荒神の祠



住民の誇りによって 守られる文化と風習

地蔵尊や石碑など、芥川宿には多くの史跡が残っていますが、それらに共通しているのは、どれも大切に手入れがされていることです。その背景には、地域の人が芥川宿を誇りに想う気持ちが隠されています。

例えば、西国街道の距離を示す役割を持つ芥川一里塚。長年の雨風、また大樹の根張りによって囲いもろくなっていたことを受け、修復に立ち上がったのが180年以上続く酒店の主人③西田直弘さんと、二軒隣の美容院オーナー④小林正人さんです。二里



3 西田直弘さん(左) 4 小林正人さん(右)

塚は、この地が誇る歴史遺産です。塚の傍らには、三宝荒神がお祀りされていて、人々の心のよりどころでもありました。『芥川一里塚 三宝大荒神保存会』を立ち上げ、改修の寄付を募ったところ、本当に多くの方から協力を得ることができたんです」と西田さん。

小林さんは「私は芥川宿の生まれではありませんが、昔から一里塚の側で美容院を営んでいます。この地に恩を感じていますし、一里塚と祠をここで朽ちさせてはいけないと強く思いました。立派に改修されたでしょう」と満面の笑み。ともに改修を志した盟友のお二人からは、芥川宿への愛をひしひしと感じます。

また、芥川宿の西詰、子宝地蔵尊をお世話しているのは、⑤水谷敏彦さん、保子さんご夫婦です。

「私が幼い頃、このへんはざらりと商店が並んでいて、それはにぎやかでしたよ。その名残で、住宅ばかりになった今も、みんな屋号で呼び合ってます。うちはオワリヤ、あの家はタネチヨ、あの家はカサク。」。そう話しながら、撮影用にと立派な提灯をたててくれた敏彦さん。保子さんは、せっせとお花の水を替え、ほうきでごみを集めます。白塗りの化粧や赤

い前掛けも、お二人が周囲の協力を得ながら、折を見て新調しているものだそうです。

最後に、お地蔵さんの前でお二人の記念撮影。花を飾られ、どこか誇らしげなお地蔵さんからは、二人のこまやかな心遣いが伝わってきました。「この地域を長く守ってきたお地蔵さんだから、大きな案内板でも作れたいいなあ」と敏彦さん。お二人をはじめ、地域の人の努力があつてこそ、お地蔵さんは今日も穏やかに、芥川宿を見守っています。

新しいことばかりでは 気付けない豊かさがある

歴史的な景観は、市民一人ひとりの手によって守られていることがほとんど。通りで一目をひく、脇本陣だったという町家も、⑥久保正裕さんが両親から受け継いだものです。町家で生まれ育った久保さんは、幼い頃から特別な体験をしてきました。「私が小学生の頃まで、台所は土間、浴室は新風呂、井戸も現役でした。友達の家に行くたび、一般的な家がうらやましくなったものです(笑)。でも

今は、この町家を守り伝えていきたいと思っています。歴史的価値はもろろん、ここでは時間がゆったり流れるんです。四季のうつろいを感じ、心が落ち着きます。幕末の動乱期、歴史的人物も宿泊したと伝わる脇本陣は、今も昔も、人々の心を癒やし続けていました。

車で通り抜けるだけではきつと気付けない、歴史のかげらたち。ゆっくりと歩くと、この街に脈々と流れる文化や風習に、身を包まれることでしょう。この地で守られてきたものは、現代を慌ただしく生きる私たちに、豊かに生きるヒントを教えてください。



6 久保正裕さんが受け継いだ町家

インタビューに協力いただいた、 芥川宿に縁のある皆さん

1 亀屋旅館13代目女将 なかい さ ゆり 中井小百合さん

芥川宿に33軒あった旅籠の最後の軒で、女将を務めて約30年。落語家を招いた寄席の開催など、芥川宿を盛り上げています。

2 リザルブ珈琲店オーナー りょうのお 梁悟朗さん

2010年、念願だった珈琲専門店を芥川宿にオープン。このエリアに続々オープンしているカフェの、草分け的存在かもしれません。

3 西田本店主人 にし だだひろ 西田直弘さん

江戸時代創業の酒店を営みながら、芥川連合自治会の会長を務め、芥川宿の文化を発信。今回の取材先の多くが、西田さんの紹介です。

4 美容院It's Alright, Maオーナー こばやし まさと 小林正人さん

約30年前から芥川宿で美容院を営み、5年前には住居も芥川宿に。一里塚自治会の会長に就任し、一里塚の改修の先陣を切りました。

5 子宝地蔵尊を守る みずたにとしひこ やすこ 水谷敏彦さん保子さんご夫婦

元旅籠の家系に生まれた敏彦さん。約10年前、夫婦で子宝地蔵尊の世話を引き受け、平成30年の台風では、屋根瓦の修理も行いました。

6 脇本陣を受け継ぐ くぼ まさひろ 久保正裕さん

脇本陣(大名などが泊まる本陣の予備の宿だったという町家)で生まれ育ち、町家を今も大切に保存し続けています。

7 しまがみぐんがあと 嶋上郡衙跡



奈良～平安時代、摂津国嶋上郡の郡役所が置かれていた。現在は、レンガや芝生で当時の郡庁院を1/3スケールで再現している。

6 芥川宿水門跡



芥川宿の西口に、石垣に支えられた石柱が残る。芥川の増水時には、石柱の縦溝に止水板をはめて、宿場への浸水を防いだ。

5 子宝地藏尊



子宝・子育てにご利益があると伝わる。隣りの燈籠(とうろう)は1822(文政5)年、愛宕神社を信仰する「愛宕講」が建てたもの。

8 妙見道を示す道標



西国街道が、能勢妙見山へと続く妙見道と交わる場所。妙見山への案内が、形が異なる三つの道標に記されている。



巡礼橋 茨木市・総持寺や、亀岡市・穴太寺(あなおい)に向かう人が渡った橋。

神峯山寺道標・橋詰地蔵尊

神峯山寺への道しるべ。地蔵尊は、悪霊などから宿場を守る道祖神(どうそじん)の役目を果たしていた。



看板建築

道に面した部分だけ家屋を店舗に改装した「看板建築」の建物が並ぶ。



広報室・上野&岡本が行く たかつき西国街道の旅

高槻市を横断する西国街道を、実際に歩いてみたい！ そんな思いつきから始まったこの企画。 広報室の二人が、江戸時代の旅人風の装いで歩いて来ました。

全長約8kmを踏破！



START!!

高槻市 広報室 上野 真嗣(左)、岡本 龍一(右) 『たかつきDAYS』のベテラン上野とルーキー岡本。広報室のベストコンビが、街道沿いの魅力発信に奔走。

1 梶原一里塚跡



一里塚とは、一里(約4km)ごとに置かれた街道の目印。高槻市内では、梶原と芥川宿の2カ所にあった。

2 一乗寺



樹齢約800年と伝わる、高さ約30mのクスノキがそびえ立つ。西国街道を通りかかった弁慶が、馬をつないだという伝説も。

大きいなー!!

3 芥川一里塚



芥川宿の東口に現存する一里塚。通常はエノキが植えられるが、現在は、なぜかムクノキに。改修を終えた玉垣にも注目!

4 教宗寺



創建は1287(弘安10)年。江戸時代の絵図には、町家や旅籠に囲まれた、瓦葺きの教宗寺が描かれている。境内に残る石槽は大阪府の有形文化財。

街道のあちこちで お地蔵さんを発見



イチヨウの古木 街道を行き交う人の目印だったはず。



もうすべや、頑張れ!

疲れてきました...



GOAL!!



取材の様子はInstagram高槻市公式アカウントで配信中!

知る 広がる 好きになる

たかつき DAYS

広報たかつき1月号
令和2年1月1日発行

特集

ずっと変わらない、
大切なもの

- 10 クローズアップ①
高槻市名誉市民
- 12 クローズアップ②
リニューアルした
市役所窓口
- 14 情報 Pick Up
高槻現代劇場に代わる施設の名称
「高槻城跡公園 芸術文化劇場」に決定
- 15 市政インフォメーション
- 20 確定申告
- 21 暮らしのガイド 情報プラザ
22 催し・イベント 27 講座・教室
29 健康 32 スポーツ
35 募集・求人 38 高齢者
- 39 子育て応援情報 すくすくPARK
- 42 教育特集
平成31年度全国学力・学習状況調査
- 44 伝言板
- 45 たかつき歴史アラカルト
防災コラム
- 46 フォトアルバム

明けましておめでとうございます。市民の皆さまには、希望に満ちた令和初の新春をお迎えのこととお喜び申し上げます。

本年は、子年にあたり新しい十二支のサイクルがスタートいたします。スタートにふさわしい穏やかな年となることを願うとともに、新たな気持ちで議員が一丸となり常に緊張感を持って取り組み、市民の皆さまのお声を大切にしながら市勢の発展に尽力してまいりますので、ご理解とご協力をお願いいたします。

さて昨年、市議会では、安全で安心して暮らせるまちづくりを進めるとともに、市民の生命・財産を守る一助となるよう「高槻市議会災害時初動及び平常時等における行動マニュアル」を策定いたしました。

今後も、行政と議論を重ねながら皆さまとともに、災害に強いまちづくりを進めてまいります。

結びに、本年が市民の皆さまにとって実り多き年となることを祈念しまして、新年のごあいさつといたします。

議長
吉田 章浩令和2年
新年の
ごあいさつ

2020年

明けましておめでとうございます。新春にあたり謹んでお慶び申し上げます。

昨年は令和の時代の幕が開け、本市でも安満遺跡公園が一次開園し、新たなにぎわいが生まれるなど未来への希望が広がる年でした。

その一方、全国各地で自然災害が頻発する状況に危機感をさらに強め、一昨年の被災経験を教訓とした強靱なまちづくりに全力を傾注してまいりました。

本年も、市民の皆さまの安全・安心に最善を尽くすとともに、子育て支援のトップランナー都市、全国トップレベルの健康寿命を目指した取り組みを引き続き推進してまいります。また、「みらいのための経営革新」を着実に実行しつつ、安満遺跡公園の全面開園や、新文化施設の整備など、すべての世代が夢と希望を描くことのできる本市のみらい創生のまちづくりにまい進してまいります。

結びに、本年が市民の皆さまにとって素晴らしい年となりますよう祈念し、新年のごあいさつといたします。

市長
濱田 剛史ケーブルテレビ
J: COM 11ch

市広報番組

情報 BOX

ワイドたかつき

毎日
9時・12時15分・
22時15分から
30分間放送

●1月1日(祝)～9日(休)

クローズアップNOW
市長・議長インタビュー～新年のごあいさつわくわくヘルシークッキング
給食deおうちごはん

●1月10日(金)～19日(日)

クローズアップNOW
稲穂塾から活躍の場を広げよう
実るほどこぼれを垂れる稲穂かなたかつき旅のしおり まちかど散歩
高槻城と城下町

●1月20日(月)～31日(金)

クローズアップNOW
明日のプロ棋士を目指す 高槻の子ども棋士みんなおいでよ!手あそびひろば
トーマスひむろ保育園広報たかつきは市ホームページでご覧いただけます
<http://www.city.takatsuki.osaka.jp/>高槻市人口 351,550人(-102) 世帯数 160,843世帯(+21)
※11月末現在(前月比)

市政、経済、文化などの発展に尽力

高槻市名誉市民

高槻市の礎を築いた先人

高槻市は昭和18年(1943年)1月1日、大阪府内で9番目の市として誕生し、今年で市制施行77年目。現在も発展を続ける高槻市ですが、市として誕生するまでには、先人たちのさまざまな奮闘がありました。



いそむら やえもん
磯村彌右衛門

昭和6年(1931年)、合併後の高槻町の初代町長に就任し、高槻をより発展させるべく、市制施行に奔走し、昭和18年(1943年)に高槻市を発足。初代の高槻市長に就任されました。任期中は、戦時体制下でありながら、市の教育施設や諸施設の整備など、公共の福祉の増進に多大な功績を残されました。昭和41年(1966年)4月9日逝去



なか いけいきち
中井啓吉

新しく高槻町ができた際には名誉助役に推薦され、磯村町政を支えました。高槻市制施行後も引き続き助役を務め、昭和20年(1945年)、第2代高槻市長に就任。戦後の復興と住民福祉の増進などに努め、郷土の発展向上に尽くされました。昭和41年(1966年)12月29日逝去

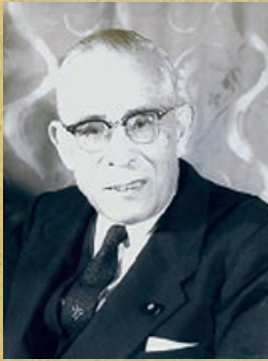

たかさきたつのすけ
高碕達之助

高槻市出身の衆議院議員として経済企画庁長官、通商産業大臣、科学技術庁長

官などの要職を歴任。また、日中経済交流の基礎となるLT貿易を実現させるなど、政財界において数々の偉業を残されました。昭和39年(1964年)2月24日逝去

高槻市が誕生 街の基盤を整備

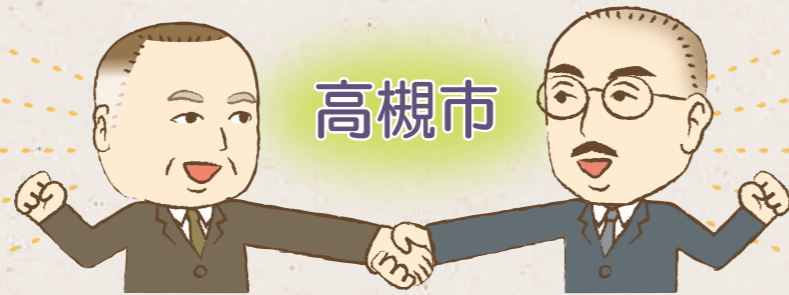

合併後の高槻町は京都市と大阪市の間に位置することから、生産・交通の拠点として急速に発展していきました。磯村氏と中井氏は、戦時体制下、財政、物資面で困難が予測される中、高槻の一層の発展と福祉増進に向け、市制施行実現に奮闘。昭和18年(1943年)に高槻市が誕生しました。

磯村氏は初代高槻市長に就任。中井氏は助役として磯村市政を支え、のちに2代目市長に就任されました。任期中は、治山治水、道路改修、産業、教育の充実などに取り組み、高槻市発展の礎を築きました。

大塚切れの被害を目の当たりにし 地方政治を志す



大正6年(1917年)に発生した淀川の大洪水「大塚切れ」による被害を目の当たりにし、当時27歳だった磯村氏は復興に力を尽くしました。この体験から地方政治を志し、大正10年(1921年)、被害が大きかった村の一つ、大冠村の村長に就任しました。

高槻町・芥川町・大冠村・清水村・磐手村が合併 新しい高槻町が成立

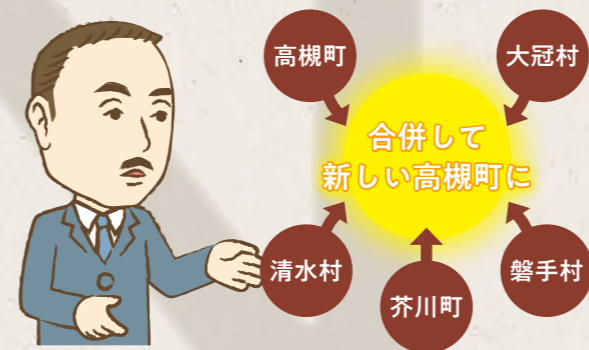

合併へ尽力し高槻町長に就任
昭和3年(1928年)に、新京阪鉄道(現・阪急電鉄京都本線)が開通すると高槻町は急速に発展。昭和6年(1931年)に磯村氏らが尽力し、高槻町・芥川町・大冠村・清水村・磐手村が合併。新しい高槻町が成立しました。成立後、磯村氏が高槻町の初代町長に、中井氏が初代名誉助役に就任しました。

合併をする意義を伝え続け、住民の同意を得るために奔走

当時磐手村の村長だった中井氏は、合併に対する住民の同意を得るため、その意義の説明に心血を注ぎ、新しい高槻町実現に奔走しました。



やまざききよすい
山崎旭萃

(本名:永井ハル)

筑前琵琶奏者。琵琶の普及に尽力されるとともに、郷土の文化・芸術の発展に大きく貢献。平成7年に琵琶奏者として初の国の重要無形文化財保持者(人間国宝)に認定されました。平成18年6月5日逝去

先人から受け継いで より住みよいまちへ



市政、経済、文化など、さまざまな分野において、先人の方々のご活躍があり、また、市民の皆さまの努力があって、現在の高槻市が築かれています。

今後も先人の築いた礎を引き継いで、市民の皆さまとともに育んできた我がまち高槻がさらに安全で住みやすいまちとなるよう、市民福祉のさらなる向上を目指します。

高槻市長 濱田剛史

むらかみさんとう
村上三島

(本名:村上正一)

書家。独自の書風を確立し、優れた作品を発表するとともに、書壇の発展に大きく貢献。日本を代表する書家として、平成5年に文化功労者表彰、平成10年に文化勲章を受章されました。

平成17年11月20日逝去

市は、高槻市の向上発展と公共の福祉の増進に寄与し、広く社会の進歩発展に貢献された功績が顕著で、市民から尊敬の的として仰がれている人に対して、名誉市民の称号を贈っています。
今号では、本市の名誉市民5人について紹介しながら、本市の歴史を振り返ります。
問合先 市長室 ☎674-7272



- ① ゆったり幅広い通路
- ② 待合スペースもリニューアル
- ③ きれいな窓口でご対応
- ④ 動線を分かりやすく整備
- ⑤ 職員の机を固定しない「フリーアドレス」で執務スペースを効率的に使用
- ⑥ 新設した福祉相談支援課の窓口



- ・ 通路を中央に集め移動距離を短縮
- ・ ゆったりとした待合スペースに
- ・ 窓口をエリアごとに色分け

「来庁前に/
混雑状況が
確認できます」



市ホームページの「窓口の呼出・混雑状況」からご確認ください

市ホームページで窓口の混雑状況を確認できるようになりました。来庁時は混雑を避けていただくと、受け付けがスムーズになります。また、市内3カ所の支所や、証明書のコンビニ交付サービスも併せてご利用ください。

②呼出確認



③窓口へ



①発券



呼び出しや混雑の状況を確認できるシステムを導入しました。また一部の窓口を除いて設置している発券機を、一新。呼び出しモニターで番号確認できるほか、券面のQRコードからスマートフォンでも確認できます。

発券機を一新 スマホで呼び出し確認も

市役所本館 1階フロア図

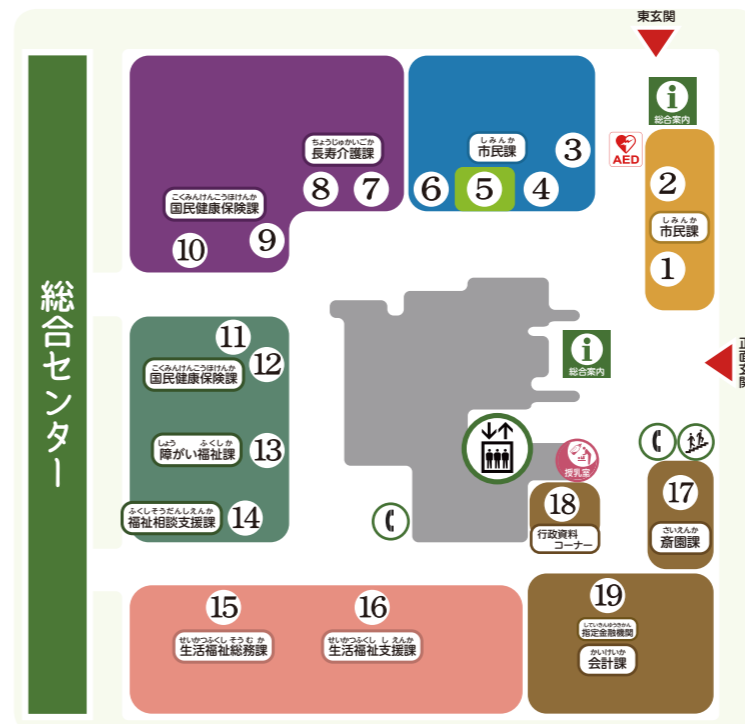

市役所窓口のリニューアルが令和元年9月末に完了しています。特に本館1階では、レイアウトを大幅に変更。待合スペースと通路を中央部に集めることで、移動距離の短縮や、待合スペースの拡幅などを実現し、明るく開放感のある雰囲気となっています。

問合先 総務課 ☎ 674・7312

調査踏まえ
動線を整理し改善

以前は執務スペースがフロア中央にあり、それを囲むように外側に待合スペースがある構造でした。そのため、窓口間の移動距離が長く通路が狭くなってしまいました。これを解消するため、来庁する人の動線を調査。結果を踏まえ、上図のように、通路と待合スペースを中央に配置するレイアウトとしました。また、ゆったりとした待合スペースを確保するため、職員の執務スペースをコンパクト化。自席を固定しない「フリーアドレス」を導入することで、効率的にスペースを共有できるようにしています。さらに、窓口をエリアごとに色分け。窓口表記も大きく見やすいよう変更し、サイン表示など案内機能を充実させています。

ゆったりきれいに整備
ご利用ください
リニューアルした市役所窓口

市政 インフォメーション

01 高槻現代劇場に代わる施設の名称 「高槻城跡公園 芸術文化劇場」に決定

問合せ先 歴史にぎわい推進課
☎674・7393

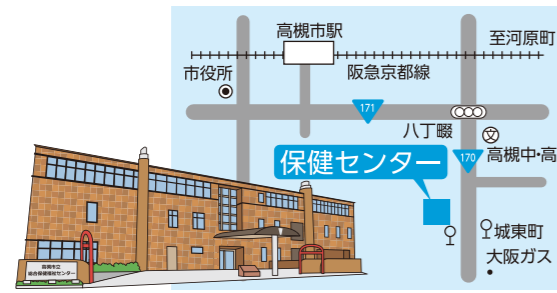

所在地…城東町5番1号 保健センター1階
※市営バス・京阪バスの「城東町」バス停下車すぐ

健康づくり推進課が2月25日から保健センター1階に移転

健康づくり推進課は、2月25日(火)から城東町にある保健センター1階に移転します。現在の水道部庁舎での業務は2月21日(金)までとなります。なお、電話番号などの変更はありません。

問合せ先 健康づくり推進課
☎674・8800

重度障がい者医療・老人医療制度 自動償還がスタート

12月受診分から実施
重度障がい者医療証または、老人医療証を持つ人は、府内の病院や薬局などで1カ月の負担額が3000円(上限額)を超えた場合、超えた分の医療費が、毎回窓口で申

- こんな業務が保健センターへ
- がん検診などの受け付け
 - 健康教室の受け付け
 - 健康相談 など



水道管の凍結・破裂に注意

寒波や夜の冷え込みなどで水道管内の水が凍結して、じゃ口から水が出なくなったり、水道管が破裂したりすることがあります。特に、屋外に露出している水道管や、風あたりの強いところにある水道管、北向きの日当たりの悪いところにある水道管は凍結しやすいので注意しましょう。

問合せ先…水道部管路整備課(☎674・7922)

凍結して水が出ないとき
タオルをかぶせ、その上からぬるま湯をゆっくりかける。

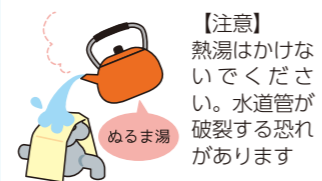

凍結を防ぐ方法

水道管やじゃ口の部分に市販の保温材や布切れなどを濡れないようにビニールテープで巻きつける。またはじゃ口から少量の水を出し続けて、水道管内に水が常に流れている状態にする(水道料金は発生する)。



請いなくても、12月受診分から自動で返金(償還)されるようになります。自動償還を受けるには、医療費助成一部自己負担額償還申請書の提出が必要です。同申請書は上限額を超えた人に

対し、受診月の翌々月以降に市が送付します。なお、次の場合は、これまでと同じく窓口での申請となりますのでご注意ください。▽医療証を提示せずに受診した場合
問合せ先 国民健康保険課
☎674・7178

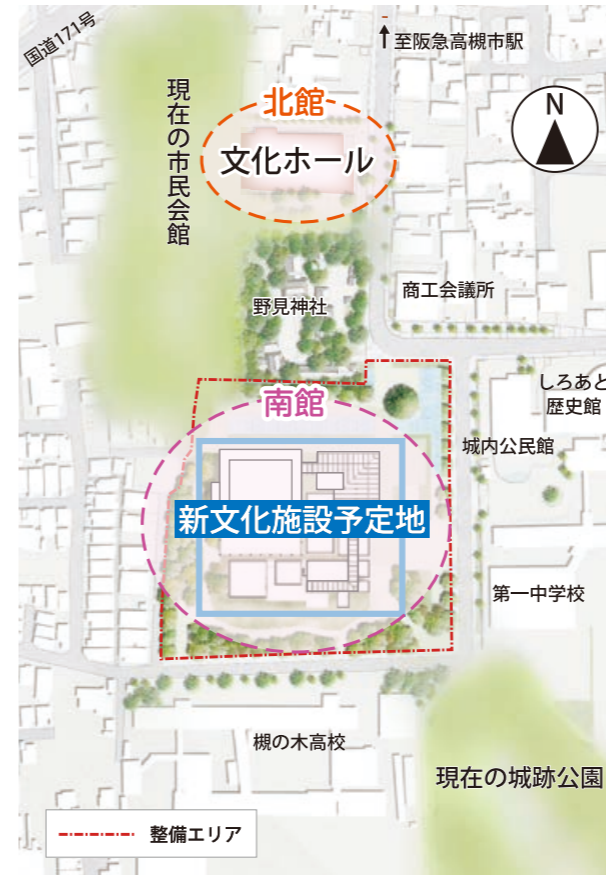

現在の市民会館と文化ホールの総称「高槻現代劇場」に代わる名称が「高槻城跡公園 芸術文化劇場」に決定しました。また、左図のとおり新文化施設を南館、文化ホールを北館に改める予定です。新文化施設のオープンに向けて、多くの皆さんに親しみやすい名称にするため、令和元年6月に一般公募を実施しました。その結果704件の応募があり、宮谷直子さん(高槻市在住)の案が採用されました。「高槻城跡公園 芸術文化劇場」という名称には、歴史的価値が高く、貴重な緑の空間である「城跡公園」に位置すること、また、芸術・文化を通して市民に感動と喜びをもたらすし、広く発信していく劇場へ生まれ変わるという期待が込められています。市民会館に代わる新文化施設は、令和元年11月から建築工事が始まり、令和4年度中のオープンを目指しています。

施設整備や文化事業に活用 寄付を募集

施設整備やコンサートなどの文化事業に活用するための寄付を募集しています。寄付者には、開館記念冊子への氏名掲載や施設に掲示するネームプレート、オープニングイベントへの招待チケットなど、特典を用意しています。新施設の魅力向上に向け、ご協力をお願いします。※特典には限りがあります

応募方法

市内在住の人 市ホームページ内簡易電子申込か、所定の申込書を郵送か直接または、ファクスで、歴史にぎわい推進課へ。申込書は同課、高槻現代劇場、生涯学習センター、クロスパル高槻、市ホームページで配布
市外在住の人 ふるさと納税ポータルサイト「ふるさとチョイス」から申し込み

寄付者への特典例

ネームプレート(寄付5万円以上)

高槻太郎

※金額に応じてサイズが変わります

オープニングイベントへのペアチケット(寄付3万円以上)



※イメージ

市は、働く意欲のある人を応援するために次のような雇用促進・就労支援を行っています。条件など詳しくは、市ホームページをご覧ください。

申込方法

- ①③助成金・奨励金の申請
申請書などを持って直接、産業振興課（☎674・7411）へ。申請書などは同課、市ホームページで配布 ※申請期間あり
- ②④相談の受け付け
産業振興課（☎674・7411、FAX675・3133）へ予約
- ⑤相談の受け付け
くらしごとセンター（福祉相談支援課内☎674・7767）へ予約

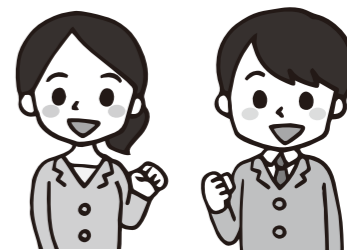

①若者の資格取得に助成金

国の教育訓練講座を受講し、修了した人に受講料の50%（上限5万円）を支給。対象は市内に住所があり、講座受講開始時点で15歳以上40歳未満のハローワークに求職登録している人。

②労働相談

労働問題全般の相談。第1・3・5火曜日と毎週木曜日午後1時～5時、第2・4火曜日の午後5時～9時にフロス・パル高槻で。

③障がい者雇用に奨励金

障がい者を雇用する事業主に最大月額5万円（18カ月）を支給。

④障がい者雇用相談

障がい者の雇用・就労に関する相談。対象は市内在住の障がい者、市内の事業所。第2・4月曜日の午後1時～4時（祝日の場合は火曜日）に総合センター12階相談コーナーで。

⑤就職活動困難な人を就労支援員がサポート

「社会との関わりに不安がある」「コミュニケーションが苦手」「就労経験がなく自信がない」など、直ちに就職活動を行うことが難しい人を、就労支援員が就労に必要な能力が身に付けられるようサポート。内容は市内事業者による職場体験やコミュニケーショントレーニングなど。

⑥ワークサポートたかつき

フロス・パル高槻内にあり、ハローワーク取り扱いの求人情報を閲覧できます。また窓口で職業紹介も可能。開館時間：月～土曜日の午前10時～午後6時（休日、祝日、年末年始は休み）

問合先：☎684・1112

1/6から

ハローワークのサービスが充実

問合先…ハローワーク茨木
（☎072・623・2551、部門コード32#）

インターネット
スマートフォンに対応
ハローワークの求人情報を検索、閲覧できるウェブサイトがスマートフォン、タブレットに対応。

マイページを開発
気になる求人や検索条件を保存できるほか、オンラインで求人申し込みができる。

求人票
情報量がアップ
求人票がA4片面から両面になり、求職者が知りたい情報を詳細に知ることができる。

農業委員・農地利用最適化推進委員を募集

農地などの最適な利用を推進する委員を募集します。いずれも資格は毎月指定された日に開催される会議や調査などに参加できる人。報酬は月額5万円。応募は1月15日（水）～2月14日（金）（必着）に所定の用紙を郵送か直接、農業委員会事務局（☎674・7421）へ。応募要項などは同事務局、市ホームページで配布。

農業委員
市内全域で活動。
任期：7月20日～令和5年7月19日
人数：14人

農地利用最適化推進委員
担当区域で活動。
任期：農業委員会が委嘱した日（7月20日以降）～令和5年7月19日
人数：7人

犬や猫などのペット 愛情と責任をもって飼育を

犬や猫などのペットは、飼い主にとっては大切な家族ですが、一方では苦手な人もいます。また飼い主が気にならなくても鳴き声や排せつ物の臭いなどで周囲に迷惑を掛けていることもあります。

また、ペットが命を終えるまで適切に飼育することは飼い主の責任です。愛情と責任を持って近隣住民にも配慮しながらペットを飼いましょう。

問合先 保健衛生課
☎661・9331



犬のふん放置にイエローカード

犬のふんの放置をなくすイエローカード作戦を実施しています。これは、放置されたふんのそばに警告カードを置いて、飼い主に後始末を呼び掛けるものです。取り組み希望の自治会などの団体は、清掃業務課（☎669・1801）へご連絡ください。

警告カード
（タテ約14cm、ヨコ約9cm）



飼育の注意点

- 排せつ物の処理はしっかりと
- 猫は室内で飼育を
- 不妊・去勢手術を考えよう
- リードなしの散歩は禁止
- 飼い犬登録・狂犬病予防注射を行う など

償却資産、法人市民税、事業所税 申告をお忘れなく

市内で事業を行っている法人・個人は税の申告が必要です。該当する人は期限までに申告書を提出してください。

償却資産（固定資産税） 1
月1日現在、市内で事業用資産（土地・家屋除く）を所有する法人・個人は、償却資産の申告が必要です。申告書の提出期限は1月31日（金）です

令和2年度学童保育室入室児童を募集

4月からの市立・民間学童保育室の入室申請を受け付けます。開室するのは榎田小学校を除く市内の市立小学校と民間の学童保育室（5室）で、時間は、平日放課後と土曜日、長期休業期間などです。民間学童保育室については直接、事業者にお問い合わせください。

問合先 子ども育成課
☎674・7656



対象…保護者の就労や疾病などで放課後の保育を必要とする原則小学1～3年生 ※障がい児は一定の条件で小学6年生まで可
保育料…月額6,500円（延長保育料は月額1,500円） ※減免制度あり
申請方法…1月28日（火）～2月3日（月）の午前9時～午後6時に所定の申請書を持って直接、総合センター14階会議室へ
※期間中は土・日曜日も受け付け。申請書は同課、各学童保育室、市ホームページで配布

法人市民税 市内に事務所や事業所または寮などを有する法人は、法人市民税の申告が必要です。確定申告は事業年度終了の日の翌日から2カ月以内に、中間（予定）申告は事業年度開始の6カ月後から2カ月以内に申告書を提出してください。また、市内に事務所や事業所などを開設したときや、法人の名称や事業年度などを変更したときも届出書を出してください

事業所税 市内事業所などで事業を行う法人・個人（市内の事業所などの合計床面積が800平方メートルまたは、市内の合計従業者数が80人以下を除く）は、事業所税の申告が必要です。法人は事業年度終了の日から2カ月以内に、個人は3月16日（月）までに申告書を提出してください

問合先 税制課
☎674・7144

お知らせ

1月26日は文化財防火デー

1月26日は文化財防火デーです。昭和24年1月26日に法隆寺金堂が炎上し、国宝の十二面壁画の大半が焼失してしまつたことを契機に定められました。市内では寺社での防火訓練など、文化財防火運動が行われます。

問合せ：消防本部予防課（☎674・7985）

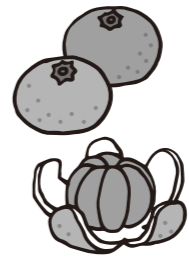

マイナンバーカードの申請 服部図書館で出張受け付け

1月23日(木)に服部図書館で、マイナンバーカードの出張申請受け付けを行います。当日本人が直接、会場へ。マイナンバーカードは申請後、1・2カ月程度で住所地に本人限定受取郵便で送付しま

11月の寄付 (敬称略)

市ふるさと寄附金…5,429,000円(158件)
内訳…【個人】田畑智文=50,000円▷落合佳人=50,000円 ほか ※詳細は市ホームページに掲載
社会福祉協議会分…堤菊美=10,000円▷藤飯京子=5,000円▷前田吟子=20,000円▷本門仏立宗浄行寺=20,000円

傍聴できます

議会日程

委員会が次の日程で開催されます。議事の都合で日程が変更される場合があります。詳細などはお問い合わせください。議会事務局（☎674・7213）。

議会運営委員会 1月10日(金)午前10時から市役所本館2階第1委員会室で

新名神・交通体系等対策特別委員会 1月20日(月)午前10時から市役所本館3階第3委員会室で

地方分権推進特別委員会 1月20日(月)午後1時から市役所本館3階第3委員会室で

市街地整備促進特別委員会 1月31日(金)午前10時から市役所本館3階第3委員会室で

史跡整備・活用等特別委員会 1月31日(金)午後2時から市役所本館3階第3委員会室で

審議会などの日程

傍聴には定員があります。傍聴希望者は事前に各課へお問い合わせください。

総合計画審議会 次期総合計画の策定。1月7日(火)午後2時から市役所本館2階全員協議会室

交通遺児への激励金 申請を受け付け

交通事故(自動車・航空機・船舶・鉄道など)で保護者を亡くしたり、保護者が重度の後遺障がい者になった人で、申請時に市内に住民登録をしている20歳未満の人に対して、激励金を交付しています。対象者は近くの民生委員児童委員または、市社会福祉協議会へ申請してください(申請済みの人は再申請不要)。

激励金金額…1人1万円

申請期限…1月31日(金)

問合せ：市社会福祉協議会 (☎674・7496)

農林業センサスを実施

1月中旬から、全国一斉に実施。全ての農林業を営む世帯や組織に対し、調査員が訪問しますので、ご協力ください。

問合せ：総務課 (☎674・7418)



災害復興住宅融資制度 受け付けは3月31日まで

平成30年に発生した大阪府北部地震、7月豪雨、台風第21号により被災し、り災証明書が交付されている人を対象に、住宅の補修工事に対する無利子融資制度があります。受け付けは3月31日(火)までです。詳しくは住宅金融支援機構 (☎06・6281・9354)へお問い合わせください。

献血日程

問合せ 市献血推進協議会 (☎674・7163)

400ミリリットル献血にご協力ください。体重50kg以上、男性17~69歳、女性18~69歳(65~69歳は60~64歳の間に献血経験が必要)。

日程・会場：1月17日(金)午前10時~正午、午後1時~4時30分 II ミニグ・阪急高槻



教育委員に 浦野真彦さん任命

教育委員の任期満了に伴い、浦野真彦さん(55歳)が教育委員に任命されました。任期は令和元年12月1日から5年11月30日までの4年間で

問合せ：教育総務課 (☎674・7620)

令和2~4年度 入札参加資格承認申請の受け付け

建設工事、測量・建設コンサルタント等、施設管理業務委託

市は、建設工事、測量・建設コンサルタント等、施設管理業務委託の令和2・3・4年度の入札参加資格承認申請の受け付けを行います(物品・業務委託は受け付け終了)。

すでに登録している事業者も、登録有効期限が令和元年度末のため、申請が必要です。

申請方法…1月20日(月)~2月7日(金)(消印有効)に所定の申請書を「簡易書留」または「書留」の郵便で、各担当課へ(持参不可)

※申請書は各担当課、市ホームページで配布

担当課…建設工事、測量・建設コンサルタント等=契約検査課(☎674・7502)▷施設管理業務委託=総務課(☎674・7312)

1月の納付(1月31日(金)まで)

●市・府民税第4期分(収納課 ☎674・7152)

●国民健康保険料第10期分(国民健康保険課 ☎674・7076)

※便利な口座振替をご利用ください。バーコードが印字されている納付書はコンビニエンスストアでも納付できます



で、みらい創生室(☎674・7392)
まち・ひと・しごと創生総合戦略審議会 まち・ひと・しごと創生総合戦略の改訂など。1月7日(火)午後4時から市役所本館3階第2委員会室で。みらい創生室(☎674・7392)
選挙管理委員会定例会 選挙人名簿の登録の抹消など。1月8日(水)午前10時から総合センター13階選挙管理委員会室で。選挙管理委員会事務局(☎674・7676)
農業委員会定例会 農地法の規定による許可申請など。1月16日(木)午後1時30分から市役所本館2階全員協議会室で。農業委員会事務局(☎674・7421)
自動車運送事業審議会 自動車運送事業の経営の改善。1月17日(金)午前10時から市役所本館2階全員協議会室で。交通部総務企画課(☎677・3507)
国民健康保険運営協議会 令和2年度国民健康保険事業。1月17日(金)・30日(木)の午後2時から市役所本館3階第2委員会室で。国民健康保険課(☎674・7072)
都市計画審議会 生産緑地地区の変更など。1月21日(火)午前10時から市役所本館3階第2委員会室で。都市づくり推進課(☎674・7552)
教育委員会定例会 教育に関する基本方針など。1月21日(火)午後2時から総合センター12階教育委員会室で。教育総務課(☎674・7620)
防災会議 地域防災計画の修正スケジュールなど。1月30日(木)午前10時から市役所本館2階全員協議会室で。危機管理室(☎674・7314)
感染症発生動向調査委員会 感染症発生状況の報告と分析。2月7日(金)午後3時から市保健所(城東町)で。保健予防課(☎661・9332)

〈申込時の注意〉

- 特に記載のない記事の対象は、市内在住、通勤・通学の人
- 各記事中の「電子申込」は、市ホームページ・携帯サイトの「簡易電子申込」から手続き可

63 569-8501 高槻市〇〇課
 ▲▲▲▲教室
 郵便番号569-8501
 の場合は住所の記載は不要

2月17日(月)以降は茨木税務署へ

高槻現代劇場での令和元年(平成31年)分所得税の確定申告の相談と受け付けは2月4日(火)から13日(木)までです(下表)。同劇場2階では大阪府北部地震、台風第21号で被災された人を対象とした確定申告の相談を行います。

その他の申告会場は次のとおりです。なお、2月17日(月)以降は茨木税務署で相談・受け付けを行います。

申告会場・税理士による地区相談

2月25日(火)・26日(水) 高槻商工会議所(大手町)▽2月26日(水)・28日(金) 北おおさか信用金庫富田支店▽27日(水)・28日(金) 三箇牧公民館
 ※雑損控除などの相談は行っていません

確定申告の相談・受け付け 高槻現代劇場は2月4日(火)～13日(木)

問合せ先 茨木税務署
 ☎072・6233・1131

主な所得税・消費税の確定申告相談・受付会場

会場	2月		3月	受付時間
	高槻現代劇場 文化ホール3階 ※2階は被災者専用会場	茨木税務署	茨木税務署	
高槻現代劇場 文化ホール3階 ※2階は被災者専用会場	2/4(火)～13(木) ※土・日曜日、祝日を除く	開設していません	開設していません	9:30～15:00 ※13(木)は14:00まで
茨木税務署	開設していません	2/17(月)～3/16(月) ※土・日曜日、祝日を除く。ただし、2/24(水)、3/1(日)は実施	開設していません	9:00～16:00

●茨木税務署以外の会場では、土地・建物・株式などを売却した所得、山林所得、贈与税、相続税の申告相談は行っていません

申告書の入手方法

- 国税庁ホームページからダウンロード
- 送付希望の人は、1月8日(火)～3月3日(火)に電話で、確定申告コールセンター(茨木税務署内 ☎072-623-1131)へ
- 市民税課(☎番窓口)で1月31日(金)から配布

申告書作成の注意点

- ふるさと納税ワンストップ特例制度は、所得税の確定申告をする場合利用できません
- 国税還付金の受け取りを口座振込にできます。ただし口座名義は申告者本人に限り、店名などが含まれる場合は振り込みできません
- 医療費控除には医療費控除の明細書が必要で、これまで提出していた領収書(※)は提出不要です。医療保険者が交付した医療費通知(「医療費のお知らせ」など)を添付すると、明細の記入を省略できます
※領収書は5年間の保存が必要

国税庁ホームページ <http://www.nta.go.jp> 自宅などのパソコン・スマホで、申告書の作成を

国税庁ホームページの「確定申告書等作成コーナー」で申告書などを作成し、インターネットで送信または、印刷して郵送で提出することもできます。混雑する申告会場へ出向くことなく大変便利です。

インターネットでの送信では、現在ID・パスワード方式が導入されており、スマートフォンやタブレットからも申告書を作成し、電子申告(e-Tax)で提出できます。ID・パスワードは、事前に取得する必要があります。詳しくは茨木税務署へお問い合わせください。

1/19(日) 高槻シティハーフマラソン 交通規制にご協力を



コース上は通行・横断や車両の駐停車禁止です。う回は、現場警察官・係員の指示に従ってください

交通規制
 10:00ごろ～13:30ごろ
 マラソンコース

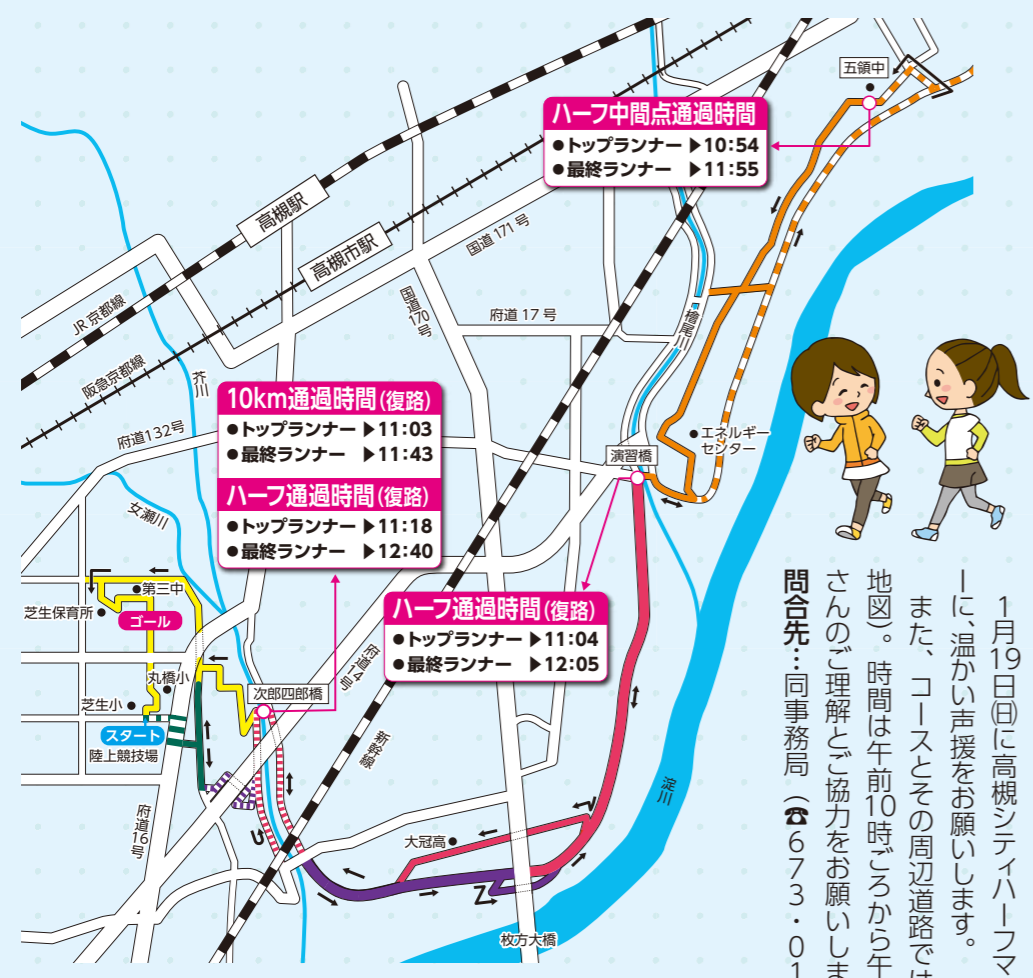

ハーフ中間点通過時間
 ●トップランナー▶10:54
 ●最終ランナー▶11:55

10km通過時間(復路)
 ●トップランナー▶11:03
 ●最終ランナー▶11:43

ハーフ通過時間(復路)
 ●トップランナー▶11:18
 ●最終ランナー▶12:40

ハーフ通過時間(復路)
 ●トップランナー▶11:04
 ●最終ランナー▶12:05

規制ルート	規制時間(おおむね)
■	10:15～10:45
■	10:15～10:50
■	10:20～11:10
■	10:20～12:50
■	10:20～13:00
■	10:25～12:50
■	10:30～12:00
■	10:30～12:30
■	10:30～13:30

1月19日(日)に高槻シティハーフマラソンが開催されます。ランナーに、温かい声援をお願いします。

また、コースとその周辺道路では、交通規制が行われます(左地図)。時間は午前10時ごろから午後1時30分ごろまでです。皆さんのご理解と協力をお願いします。

問合せ先…同事務局(☎673・0159) 午前9時～午後5時



南大冠新春 芸能フェスティバル

1月12日(日)午前9時～午後3時に南大冠公民館(☎673・1477)で。淀川三十石船舟唄、銭太鼓、ダンス、コーラスなどの発表。無料。当日直接、会場へ。

情報格差解消はじめての タブレット・パソコン

いずれも会場は富田ふれあい文化センター。講師は高槻ボラパン。対象はパソコン初心者。申し込みは1月6日(月)から電話が直接、同センター(☎694・5451)へ。1～3月の第1・3土曜日午前10時～正午に無料相談会も実施。

タブレット 1月7日(火)・23日(木)▽2月10日(月)・25日(火)の午前10時～正午または午後1

時～3時。申込順各10人。700円
パソコン 1月8日(火)・9日(水)▽27日(月)・29日(水)▽2月5日(火)・6日(水)▽20日(木)・21日(金)の午前10時～午後3時。申込順各12人。2400円



らくがん作りと お茶席・お正月の遊び

1月18日(土)午前10時～正午にクロスパル高槻で。講師は高槻スカウト連絡会。対象は5歳～小学生(保護者同伴可)。申込順20人。無料。申し込みは1月4日(土)から電話が直接、青少年センター(クロスパル高槻内☎685・3

交流学習会

いずれもクロスパル高槻で。申込順各20人。申し込みは1月4日(土)から電話が直接、青少年センター(クロスパル高槻内☎685・3724)へ。

ひきこもりを共に考える

1月18日(土)、2月15日(土)、3月21日(土)の午後2時～5時。講師はNPO法人ニュー스타イト事務局関西。対象は15歳以上のひきこもりの人と家族、関心のある人。各500円(本人と家族は無料)

不登校を共に考える

1月25日(土)、2月22日(土)、3月28日(土)の午後2時～4時。講師はNPO法人ノート。対象は不登校児童・生徒、保護者、関心のある人。無料

小寺池図書館 土曜映画会

1月18日(土)～3月28日(土)の土曜日午前10時20分から同館(☎696・2880)で。「カールメン故郷に帰る」ほか。先着100人、当日直接、会場へ。無料。

緑の相談

①1月8日(火)②2月12日(水)③3月11日(水)の午後1時30分～3時30分に総合センター1階ロビーで。講師は①③緑の相談員・奥西正夫さん②同・池本英爾さん。対象は市民。無料。当日直接、会場へ。農林緑政課(☎674・7402)。

あくあびあ クラシックコンサート

1月18日(土)午後2時～3時にあくあびあ芥川(☎692・5041)で。出演はグループ・ジュネス。未就学児は保護者同伴。先着50人、当

市民ボランティアによる 犬・ねこ譲渡会

1月19日(日)、2月16日(日)の午前9時45分～正午(譲渡受付は11時45分まで)に市保健所(城東町)で。無料。当日直接、会場へ。ペット同伴不可。アニマルはにまる高槻(☎080・5357・8200)。

似合うが見つかる 顔タイプ診断

1月22日(水)午前10時～正午に如是公民館で。講師はイメージコンサルタント・望月まいさん。申込順30人。無料。

ロシア料理講座

1月22日(水)午前10時～午後1時に春日ふれあい文化センターで。講師は津田エカテリーナさん。対象は市民。20人(多数抽選)。500円。申し込みは1月6日(月)～17日(金)(消印有効)に電話が直接または、はがきかファクスに、催し名、住所、氏名、電話・ファクス番号を書いて、〒569・0053春日町22番1号春日ふれあい文化センター(☎671・9604、FAX 671・9605)へ。手話通訳あり。

ランチタイム・ ロビーコンサート

1月22日(水)、3月25日(水)の午後0時10分～0時40分に生涯学習センター(☎674・7700)1階ロビーで。出演は高槻音楽家協会。先着100人、当日直接、会場へ。無料。

1/12日 消防出初式

日時…1月12日(日)午前10時～午後0時15分 ※雨天中止
会場…第一中学校 ※公共交通機関をご利用ください
内容…消防本部・消防団・自衛消防隊約700人の分列行進、救助訓練、一斉放水、消防音楽隊演奏など
問合せ…消防本部 警防課(☎674・7980)

高槻現代劇場

市民会館・文化ホール

チケット受付問い合わせは電話が直接、同劇場(☎671・9999)へ
受付時間 午前10時～午後5時(発売開始日の電話予約は午後2時から)
☆の公演は未就学児の入場はご遠慮ください。チケット完売の場合、当日券は販売しません



たかつき和太鼓フェスティバル

出演：芥川・大冠・高槻北高校和太鼓部、アイリス、阿久打会、上方太鼓連、鼓太舞、高槻ふれあい太鼓、和

3月1日(日)午後2時開演

大ホール (全席指定)
600円、2歳以下無料

1月17日(金)発売

友の会先行発売

2月28日(金)午後5時開演

中ホール (全席自由)
1,500円(当日2,000円)、
25歳以下・50歳以上1,000円(当日2,000円)
発売中

友の会前売り割引

シニア劇団そよかぜペダル

「はぐれ輪舞曲」

お座敷で聴く 桂米朝一門若手落語会



1階レストランの大広間で落語会が始まります。

出演：桂吉の丞(写真左)、桂二乗(写真中央)、桂米輝(写真右)

3月13日(金)午後1時30分

錦松鶴 (全席自由)
1,000円(当日1,500円) 茶菓付き

1月10日(金)発売 友の会割引 ☆

ティータイムコンサート 津軽三味線と民謡のひととき



出演：渋谷和生(写真左)、徳田恵美(写真中央)、本間愛音(写真右)

曲目：津軽じょんから節、津軽よされ節、津軽あいや節 ほか

4月18日(土)午後2時開演

レセプションルーム (全席指定)
2,300円、学生1,000円 飲み物付き

1月9日(木)発売

友の会先行発売・割引 ☆

催し

講座

健康

スポーツ

募集・求人

高齢者

**小寺池図書館朗読会
本を楽しむ会**

1月23日(木)、2月27日(木)、3月26日(木)の午後1時30分から同館(☎6996・2880)で。東野圭吾著「鏡の中で」ほか。朗読は小寺池朗読グループ。先着100人、当日直接、会場へ。無料。



**芝生図書館
大人のための朗読会**

1月24日(金)午後2時〜4時に同館(☎678・7401)で。小池昌代著「不思議な矢印」ほか。朗読は牧内多美子さんほか。先着30人、当日直接、会場へ。無料。

高槻市民寄席

1月26日(日)午後2時〜4時に生涯学習センター(☎674・7700)1階展示ホールで。講師は嘶の会じゅげ

む。先着200人、当日直接、会場へ。無料。

中央図書館市民リサイクルブックフェア

1月25日(土)午前10時〜午後4時に生涯学習センター1階展示ホールで。図書館の不要本を無料で提供。1人30冊まで。対象は市民。当日直接、会場へ。中央図書館(☎674・7800)。

**いなほ隊リサイクル活動
くるくるブックフェア**

①②1月25日(土)今城塚公民館③2月1日(土)警手公民館。いずれも午前10時〜午後1時。絵本読み語り、リサイクル本譲渡会、カフェ、工作コーナーなど。次の催しの申し込みは1月7日(火)から電話か直接①②真上公民館(☎683・2509)③日吉台公民館(☎688・6636)へ。

①**大人のための朗読会「川端康成 美の世界」** 午前10時〜11時。講師はフリーアナウンサー・辻ひろ子さん。申込順50人。無料
②**子どもお楽しみ劇場と巨大**

おえかきアート作り 午前11時〜正午。講師はルンルンかあちゃんS。申込順30人。無料

③**世界に1つだけの絵本をつくりましょう** 午前10時〜11時。講師は平安女学院大学講師・野本春美さん。対象は2歳〜就学前と保護者。申込順20人。無料

真人権名画劇場「あの夏、いちばん静かな海。」

1月29日(水)午前10時〜正午に真上公民館で。申込順60人。無料。申し込みは1月6日(月)から電話か直接、同館(☎683・2509)へ。

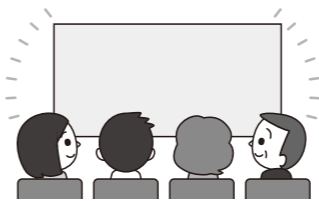

**音読のすすめ
脳も心も活性化**

2月7日(金)午後2時〜4時

はがきに、催し名、住所、氏名(ふりがな)、性別、学校名・学年、電話番号、キャンプ場への交通手段を書いて、〒569・8501(住所不要)地域教育青少年課(☎674・7654)へ。1人はがき1枚。

7時30分に高槻現代劇場402号室で。対象は障がいがある人、事業主。申込順130人。1000円。申し込みは1月6日(月)〜24日(金)に、市障害児者団体連絡協議会(☎672・0672)平日午前10時〜午後3時、FAX661・4714)へ。

**オカリナシンフォニー
ブーケコンサート**

2月2日(日)午後1時〜4時に生涯学習センター2階多目的ホールで。先着300人。当日直接、会場へ。無料。オカリナシンフォニーブーケ田。(☎694・3237)横

**下水処理施設見学会
in高槻水みらいセンター**

2月16日(日)午前10時〜午後0時45分に高槻水みらいセンター(番田二)で。雨天時は2月23日(祝)。対象は小学生以上(小学生は保護者同伴)。100人(多数抽選)。無料。申込期間は1月8日(水)〜24日(金)。府北部流域下水道事務所(☎072・620・672)。

**冬こそキャンプ
高槻の自然を満喫しよう**

2月22日(土)〜24日(休)の2泊3日、摂津峡青少年キャンプ場で。講師は山口将司さん。対象は市内在住の小学5年生〜高校生。30人(多数抽選)。2500円。申し込みは1月6日(月)〜21日(火)(必ず電子申込みまたは、往復

新年市民俳句大会

1月26日(日)午前10時〜午後5時に高槻現代劇場402号室で。先着80人。当日直接、会場へ。2000円。市俳句連盟(☎687・0552)岩出)。



働く障がい者の集い

2月8日(土)午後5時30分〜

ハンドベルアンサンブル・ミモザ。申込順60人。無料。申し込みは1月6日(月)から電話か直接、同館(☎699・6169)へ。

**摂津峡の森で遊ぼう
遊ベンチャー**

①2月16日(日)、3月14日(土)の午前9時30分〜正午(2月16日は保護者説明会も)②富田青少年交流センター③2月29日(土)、3月1日(日)の午前8時45分〜午後5時20分(2月29日は4時50分まで)④摂津峡青少年キャンプ場。講師は根っこわーくす・大島一さん。対象は市内在住の小学3・4年生(①は保護者同伴)。25人(多数抽選)。無料。申し込みは1月10日(金)〜20日(月)(必着)に電子申込み(はがきを持って直接または、往復はがきに、催し名、住所、氏名(ふりがな)、学校名・学年、生年月日、電話番号、キャンプ場で行ってみたいことを書いて、〒569・0814富田町四丁目15番24号富田青少年交流センター(☎694・5454)へ。1人はがき1枚。



**天使の音色ハンドベル
バレタインコンサート**

2月8日(土)午前10時30分〜正午に五領公民館で。出演は

<p>総合センター1階ロビー</p> <p>桃園ギャラリー 高彩会作品展 1月9日(木)〜22日(木)</p> <p>山手陶釉会作品展 1月23日(木)〜2月5日(木)</p>	<p>JR高槻駅南側地下通路</p> <p>えきちかギャラリー 寿栄墨彩会作品展 1月7日(火)〜20日(月)</p> <p>平安女学院大学作品展 1月7日(火)〜20日(月)</p> <p>「小さな緑・コケって不思議」展 1月21日(火)〜2月3日(月)</p> <p>くすの木作品展 1月21日(火)〜2月3日(月)</p>	<p>ミンゴ・阪急高槻2階</p> <p>展示館けやき ゆうの会 新春展 1月10日(金)〜15日(木)</p> <p>フォトクラブ「四季」写真展 1月17日(金)〜22日(木)</p> <p>カメラクラブ高槻写真展 1月24日(金)〜29日(木)</p> <p>フォトさんぽ写真展 1月31日(金)〜2月5日(木)</p>	<p>生涯学習センター1階</p> <p>展示ホール パナソニック松愛会・北写真真 クラブ写真展 1月5日(日)〜9日(木)</p>
<p>クロスパル高槻7階</p> <p>ギャラリーはなみずき 写友「絆」写真展 1月16日(木)〜21日(火)</p>			

今城塚古代歴史館体験教室

いずれも会場は同館(☎82・0820)。300円。当日直接、会場へ。
風つくり 1月13日(祝)午前10時30分～正午。先着20人
ハニワづくり 1・2月の日曜日(1月5日除く)午前10時15分～正午。先着各30人。

作品は約1カ月後に同館で手渡し



新春かき初め大会「いにしえの高槻を書く」作品展

1月4日(土)・5日(日)に開催する同大会の応募作品を展示。
日程…1月18日(土)～2月2日(日)の午前10時～午後5時(入館は4時30分まで) ※2日は午後1時30分から表彰式あり
休館日…月曜日 観覧料…無料
会場・問合先…今城塚古代歴史館(☎682・0820)

木津川市連携ウォーク 椿井大塚山古墳と居籠祭

2月15日(土)午後0時30分JR上狛駅集合、4時30分JR棚倉駅解散予定。居籠祭は解散後自由見学。講師は木津川市学芸員ほか。30人(多数抽選)。無料。申し込みは1月21日(火)(必着)までに直接または、往復はがきかファクスに、講座名、住所、氏名、電話番号を書いて、〒569・0075城内町1番7号しろあと歴史館(☎673・3987、FAX673・3988)へ。

古美術講座 高槻城のお庭焼・高槻焼

1月26日(日)午後2時～3時30分にしろあと歴史館で。講師は市学芸員。50人(多数抽選)。無料。申し込みは1月16日(木)(必着)までに直接または、往復はがきかファクスに、講座名、住所、氏名、電話番号を書いて、〒569・0075城内町1番7号しろあと歴史館(☎673・3987、FAX673・3988)へ。

古文書体験教室 高槻藩の江戸往来心得書

2月15日(土)・22日(土)の午後1時30分～3時にしろあと歴史館で。講師はNPO法人市文化財スタッフの会。30人(多数抽選)。無料。申し込みは1月21日(火)(必着)までに直接または、往復はがきかファクスに、教室名、住所、氏名、電話番号を書いて、〒569・0075城内町1番7号しろあと歴史館(☎673・3987、FAX673・3984)へ。

今城塚古代歴史館冬季企画展 考古学からみた十二支

現代でも親しまれている十二支を中心に、動物の形をかたどった出土品や郷土玩具を展示します。
日程…1月4日(土)～2月24日(休)の午前10時～午後5時(入館は4時30分まで) ※無料
休館日…月曜日(祝日・休日は開館)、1月14日(火)、2月12日(水)
会場・問合先…今城塚古代歴史館(☎682・0820)



猪形埴輪 (屋神車塚古墳)



土馬(鶏殿遺跡)



鶏形埴輪 (今城塚古墳)

おおさかふみんネット悠久の三島古に思いを馳せて
①1月24日(金) 島本のたからもの〜水無瀬神社の社宝(島本町ふれあいセンター)
②31日(金) 江戸時代の上皇と仙洞料の村々〜摂津国島下郡を中心に(茨木市立生涯学習センター) ③2月14日(金) 三島の大王墓・今城塚古墳を探る(今城塚古代歴史館) ④21

日(金) 現代万博のテーマについて(千里市民センター) ⑤28日(金) 江戸時代における淀川の治水システム(摂津市立コミュニケーションプラザ)。いずれも午後2時～3時30分。①②③④130人(多数抽選) ⑤先着80人。無料。申し込みは1月10日(金)(必着)までに往復はがき、講座名、住所、氏名(ふりがな)、電話番号を書いて、〒569・8

501(住所不要) 生涯学習センター(☎674・7700)へ。1人はがき1枚。
冬季企画展関連講座 十二支の動物と考古学 1月12日(日)午後1時30分～3時に今城塚古代歴史館(☎682・0820)で。講師は同館専門員。150人。無料。当日正午から整理券を配布。

認知症サポーター養成講座 1月22日(水)午後2時～3時30分に寿栄コミュニケーションセンターで。講師は社会福祉士・高橋佳織さん。申込順30人。無料。申し込みは1月6日(月)～18日(土)に電話で、富田南・下田部地域包括支援センター(☎673・7011)へ。

講座・教室

文学にみる女性の生き方講座「万葉集」によせて

1月24日(金)・31日(金)の午前10時～正午にクロスパル高槻で。講師は古典文学研究家・下郡節子さん。申込順36人。無料。申し込みは1月4日(土)から電子申込または、電話か直接、男女共同参画センター(クロスパル高槻内☎685・3725)へ。

働く女性のアサーティブコミュニケーション講座

1月25日(土)、2月1日(土)の午前10時～正午にクロスパル高槻で。講師はアサーティブコミュニケーション・トレーナー・谷水美香さん。対象は女性。申込順36人。無料。保育あり(未就学児、10人。申込期限は1月15日(水)。申し込みは1月4日(土)から電子申込または、電話か直接、男女共同参画センター(クロスパル高槻内☎685・3725)へ。



広告掲載欄

広告内容に関する一切の責任は広告主に帰属します。掲載の申し込みは(株)ホープ(☎092-716-1401)へ

変わる「お墓の事情」
令和へ

1月31日(金)午前10時～正午に富田公民館で。講師は認定NPO法人エンディングセンタール・井上治代さん。申込順50人。無料。保育あり(2歳～就学前、5人。申込期限は1月17日(金))。申し込みは1月6日(月)から電話か直接または、ファクスに、町名、氏名、年代、電話・ファクス番号を書いて、同館(☎693・1671、FAX692・6621)へ。手話通訳あり。



講演会
聴覚障がい者の歴史

2月2日(日)午前10時～正午に障がい者福祉センターで。講師は大阪聴覚障害者協会・清田廣さん。先着80人、当日直接、会場へ。無料。市身体障害者団体連合会(☎672・0672)平日午前10時～午後3時、FAX661・4714)へ。

これからの人権教育～子どもたちに育みたい力

1月28日(火)午後6時30分～8時30分に富田ふれあい文化センターで。講師は近畿大学教授・北口末広さん。先着120人、当日直接、会場へ。無料。保育あり(3歳～就学前、5人。申込期限は1月6日(月)～21日(火))。市人権まちづくり協会(富田ふれあい文化センター内☎694・5451、FAX694・5453)。手話通訳あり。

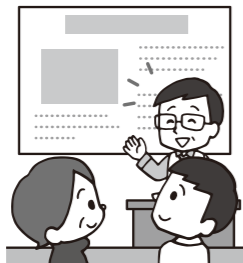

ケニアの非行少年と
関わって

2月4日(火)午後6時30分～8時30分に富田青少年交流セ

けやきの森市民大学

受講生募集

いずれも午後2時～3時30分に生涯学習センター3階研修室で。50人(多数抽選)。申し込みは1月10日(金)(必着)までに電子申込か直接または、はがきかファクスに、講座名、住所、氏名(ふりがな)、電話・ファクス番号を書いて、〒569・8501(住所不要)生涯学習センター(☎674・7700、FAX674・7704)へ。

特別講座

古墳群を考えるための
中国陵墓史概説

2月12日(水) 始皇帝陵以前の墳丘発掘史▽19日(水) 秦始皇帝陵と漢代の陵墓▽26日(水) 古墳時代と並行する魏晉南北朝の陵墓。講師は阪南大学教授・来村多加史さん。2000円。

京都大学提携講座

遺伝子組換え、ゲノム編集、
有機農業による食料生産

2月6日(水) 世界の食料需

給▽13日(水) 交雑、突然変異、染色体倍加によるゲノム改変▽20日(水) 遺伝子組換えによるゲノム改変▽27日(水) ゲノム編集によるゲノム改変▽3月5日(木) 有機農業による作物生産。講師は同大学名誉教授・山田利昭さん。3000円。

毎日新聞社提携講座

時代を読む「記者の目」

2月3日(月) 新元号取材の舞台裏(学芸部記者・花澤茂人さん)▽10日(月) 報道写真の現場～台風21号関空大打撃(写真部記者・幾島健太郎さん)

大阪薬科大学公開講座

もっと知りたい
漢方薬の世界

2月25日(火) 長引く咳に麦門冬湯とその特徴を知る▽3月3日(火) 身体を温めて治療する漢方薬を知る▽10日(火) 漢方の得意技～補気剤を知る。講師は同大学准教授・芝野真喜雄さん。2000円。

ンターで。講師は元青年海外協力隊員・石田みどりさん。対象は18歳以上。申込順30人。無料。申し込みは1月10日(金)から電子申込または、電話か直接、同センター(☎694・5454)へ。

知っておきたい
キャッシュレス時代の心得

2月7日(金)午後2時～3時30分にクロスパル高槻で。講師は金融広報アドバイザー・大久保育子さん。申込順100人。無料。申し込みは1月6日(月)から電話か直接、消費生活センター(クロスパル高槻内☎683・0999)へ。

アンガーマネジメント
怒りで後悔しないために

2月13日(木)午前10時～正午に南大冠公民館で。講師はアンガーマネジメントシニアファシリテーター・福成三三代さん。申込順50人。無料。保育あり(2歳～就学前、5人。申込期限は1月29日(水))。申し込みは1月7日(火)から電話か直接または、ファクスに、講座名、町名、氏

名、年代、性別、電話・ファクス番号、保育の有無を書いて、同館(☎673・1477)へ。手話通訳あり。



福祉講演会なにわの弁護士
が語る人権ってなんやねん

2月14日(金)午後1時～3時30分に高槻現代劇場402号室で。講師は弁護士・仲間しゅんさん。先着200人、当日直接、会場へ。無料。手話通訳、要約筆記あり。点字資料や車いすなどの支援が必要なのは1月30日(水)(必着)までにはがきかファクスに、催し名、必要な支援、氏名、電話番号を書いて、〒569・0075城内町1番11号市障害児者団体連絡協議会(☎672・0672)平日午前10時～午後3時、FAX661・4714)へ。

健康コラム シリーズ57

受けましょう 大腸がん検診

大腸がんによる死亡者数は、全国、高槻市ともにがんの部位別死亡数で2位となっており、年々増加しています。がん検診の目的はがんを早期に発見し、がんで亡くなる人の割合(死亡率)を減少させることです。大腸がん検診は、公共的な予防対策として国が推奨する「対策型検診」のひとつで、科学的に有効性が確立されている便潜血検査を実施しています。

大腸がんやポリープがあると、便が腸内を移動する時に便と組織が擦れて血液が付着します。便潜血検査では、目に見えないわずかな出血も検知することが可能です。通常2日間に分けて、専用の容器で便を採取します。2日間の便のうち、どちらか1つでも陽性であれば、精密検査が必要となります。

精密検査では、大腸の内側を観察するため、大腸内視鏡検査を受けるようにしてください。大腸内視鏡検査は、前処置として下剤や検査食を用いて大腸を空にしたうえで、肛門から内視鏡を挿入し詳細に調べます。検査自体は20分程度で終わり、近年は内視鏡も細くなって、検査のつらさは改善しています。その際ポリープなどの病変が見つければ、悪性が良性かどうかを調べるために病変の一部を採取することがあります。大腸がんの約8割はポリープが悪性化したもので、早期では自覚症状がないことが多いです。早期に発見されたら100%近くが完治します。要精密検査となった場合には、必ず内視鏡検査を受けてください。(健康づくり推進課)

広告掲載欄

広告内容に関する一切の責任は広告主に帰属します。掲載の申し込みは(株)ホープ(☎092-716-1401)へ

地球温暖化や地震を学び、災害に備える

1月17日(金)午後1時30分～3時に生涯学習センター3階会議室で。先着40人、当日直接、会場へ。無料。環境政策課(☎674・7486)。

マンシヨン管理セミナー
管理費などの滞納への対処

2月9日(日)午後1時30分～3時30分に高槻現代劇場205号室で。対象は分譲マンション居住者、管理組合役員など。申込順40人。5000円。申し込みは1月3日(金)～2月8日(土)に電話で、大阪府マンシヨン管理士会高槻支部(☎0800・3784・9386)へ。

シヨン管理士会高槻支部(☎0800・3784・9386)へ。
手話講習会
入門コース昼の部

1月29日～6月17日の水曜日、6月23日(火)の午前10時～正午に障がい者福祉センターで。全20回。講師は市聴力障害者協会。対象は中学校卒業以上で手話講習会を受けたことがなく、受講後手話ボランティア活動を希望する人。35人(多数抽選)。4800円。申し込みは1月6日(月)～15日(水)(消印有効)に往復はがきに、講座名、住所、氏名

在宅医療・介護連携推進事業シンポジウム

自分らしい終活に向けて人生会議をご存知ですか

自分の望む医療やケアについて、元気なうちから考え、周囲と繰り返し話し合い、共有する「人生会議」について考えます。

日時…2月1日(土)午後2時～4時 ※無料
会場…生涯学習センター2階多目的ホール
講師…医師、看護師ほか
定員…申込順300人
申込方法…1月6日(月)から電話で、健康医療政策課(☎661・9330)へ



認知症に関わる医工薬連携科学の今後を探る

1月18日(土)午後2時～5時に大阪医科大学北キャンパス(八丁西町)で。先着200人、当日直接、会場へ。無料。三大学医工薬連携科学研究機構(同大学内☎683・1221)。

健康講座「ゆつくりカフダに効く、太極拳体験」

1月28日(火)午前10時～正午に南大冠公民館で。講師は日本武術太極拳連盟・下西幸願さん。申込順20人。無料。申し込みは1月8日(水)から電話か直接、同館(☎673・1477)へ。

赤十字健康生活支援講習

1月22日～2月19日の水曜日午後1時30分～4時(1月



自殺予防講座大切な人のSOSに気づくために

2月28日(金)午後2時～4時、3月13日(金)午後2時～4時に市保健所で。講師は医師・稲田泰之さんほか。申込順30人。無料。申し込みは1月6日(月)から電話か直接、保健予防課(城東町☎661・9332)へ。

22日と2月19日は4時30分まで)に五領公民館で。対象は市民。申込順30人。5000円。申し込みは1月6日(月)～20日(月)に電話で、市赤十字奉仕団事務局(市社会福祉協議会内☎674・7163)へ。

特定健診、がん検診などの集団健(検)診日程

※特定健診、がん検診、ピロリ菌検査、肝炎ウイルス検診、歯科健康診査は、市内の指定医療機関でも受診できます
問合先…健康づくり推進課(〒569・0067桃園町4番15号 水道部庁舎 ☎674・8800)

健診名・対象・費用	日程・会場・定員	予約方法など
市国保被保険者の特定健診 今年度40～74歳(75歳の誕生日前日まで)の市国保被保険者、無料	1/14(火)=総合センター(先着120人)▷1/23(木)、2/12(水)=クロスパル高槻(先着各120人)▷1/24(金)=西部地域保健センター▷1/28(火)、2/1(土)=保健センター(先着各150人) ※いずれも午前9時30分～11時	特定健診受診券・国保保険証を持って直接、会場へ
まとめて検診 胃(バリウム検査)・肺・大腸がん検診、特定健診の検査項目 ※全項目必須(胃がんは選択可) 今年度40～74歳(75歳の誕生日前日まで)の市国保被保険者、無料 ※胃がんは50歳以上(偶数年齢、同一年齢での受診は1回)	2/15(土)・19(水)の午前=保健センター、申込順各90人	1/8(水)から電話か直接、同課へ
オプション項目 (上記「特定健診」と「まとめて健診」の会場で同時に受診できます)	<ul style="list-style-type: none"> ●ピロリ菌検査(単独受診不可) 今年度40～49歳(50歳の誕生日前日まで)の市民で過去に受診・除菌歴のない人、500円☆ ※30～39歳の市民は指定医療機関で単独受診可、500円☆ ●前立腺がん検診(単独受診不可) 50歳以上の男性で一定の条件に該当する市民、無料 ※条件については同課へお問い合わせください ●肺がん検診(特定健診の会場では単独受診可) 35歳以上の市民、無料 ●肝炎ウイルス検診(単独受診不可) 今年度40歳以上で一定の条件に該当する市民、B・C型各500円☆ ※条件については同課へお問い合わせください ●骨の健康度測定(特定健診の会場では単独受診可) 40歳以上の市民、500円☆ 	
検診名・対象・費用	日程・会場・定員	予約方法など
子宮頸・乳・大腸がん検診 子宮頸・乳がん検診を平成30年4月1日以降未受診の女性市民。子宮頸がん=20歳以上▷乳がん=30歳以上▷大腸がん=40歳以上。いずれも無料 ※大腸がんだけの受診不可	2/13(木)・28(金)の午後=保健センター、申込順各90人 ※2/28は保育あり(未就学児、20人。予約時に申し込み)	1/8(水)から電子申込または、電話か直接、同課へ
健康相談会(相談員:医師、保健師、管理栄養士、薬剤師) 誰でも可、無料	2/3(月)午後2時～3時30分=保健センター	当日直接、会場へ
歯科健康診査 18歳以上または、妊産婦の市民。無料	2/3(月)午後2時～3時30分=保健センター、申込順20人	1/8(水)から電話か直接、同課へ

☆は受診料無料制度あり。対象は各健(検)診対象者のうち、70歳以上の市民▷65～69歳で一定の障がいがあり、高齢者の医療の確保に関する法律による被保険者証を持つ市民▷生活保護世帯・市民税非課税世帯の市民(要事前申請)
※市国保加入者以外の市民の特定健診は加入する健康保険組合などにお問い合わせください
※定員の記載がないものは、定員なし。特に記載のないものは受診当日の年齢

世界を歩く公民館ロシア編

2月15日(土)午前10時～正午に警手公民館で。講師は津田エカテリナさん。申込順50人。無料。保育あり(2歳就学前、5人。申込期限は1月31日(金))。申し込みは1月6日(月)から電話か直接、同館(☎685・2110)へ。

自然災害と向き合う
風水害の講義と応急処置

1月19日(日)午前10時～正午に五領公民館で。講師は赤十字防災啓発プログラム指導員。申込順60人。無料。保育あり(2歳就学前、5人。申込期限は1月10日(金))。申し込みは1月6日(月)から電話か直接、同館(☎669・6169)へ。

自転車の乗り方はなぜ忘れない? 運動学習とは?



2月28日(金)午後2時～3時30分に生涯学習センター3階研修室で。講師は大阪医科大学講師・佐々木真理さんほか。50人(多数抽選)。無料。申し込みは1月10日(金)(必着)までに往復はがきに、講座名、住所、氏名(ふりがな)、電話番号を書いて、〒569・8501(住所不要)生涯学習センター(☎674・7700)へ。1人がき1枚。

歯の相談 Q&A

Q 目が覚めると口の中心が乾いています。病気が乾くのでしょうか?
A 口の乾燥は粘膜へのダメージになるので、注意が必要です

空気の乾燥や唾液の減少、□呼吸で□が乾くことにより、□の粘膜はダメージを負います。□が乾く病気がありますが、唾液の減少が原因の病気です。これに□呼吸が加わると□の中はますます乾いてしまします。就寝中のいびきは□呼吸をしている証拠なので、寝ている間に空気が□を乾かさないように、鼻呼吸を促す目的で□にテープやマスクをする対策などがあります。詳しくはかかりつけの歯科や耳鼻科にご相談ください。(市歯科医師会)

中高年の膝の痛み 変形性
膝関節症の予防と治療

1月25日(土)午前10時～11時
30分に生涯学習センター2階
多目的ホールで。先着150
人、当日直接、会場へ。無
料。第一東和会病院(☎67
1・1008)。

高槻病院市民講座
人工関節について

1月9日(木)午後3時～4時
30分に愛仁会リハビリテーシ
ョン病院(白梅町☎681・
3801)で。先着50人、当
日直接、会場へ。無料。



ニユースポーツの集いぐバ
スタボー、アジャタなど

2月16日(日)午前9時30分～
11時30分に古曽部防災公園体
育館で。講師は市スポーツ推
進委員。対象は小学生以下と

総合スポーツセンター・
古曽部防災公園体育館
1月の個人利用

大人200円、小・中学生
100円。弓道場は利用許可
証が必要。トレーニング室は
中学生以下利用不可。

休所日は総合体育館Ⅱ火曜
日▽古曽部防災公園体育館Ⅱ
木曜日。

総合体育館(☎677・82
00)

大体育室：ソフトバレーボー
ルⅡ10日(金)・24日(金)・31日(金)
の午前9時～正午(定員各96
人)▽バスケットボールⅡ20
日(月)午後6時～9時(定員60
人)▽バドミントン(中学
生・高校生)Ⅱ6日(月)午後1
時～5時30分(定員80人)▽
バドミントン(中学生・高校
生以外)Ⅱ10日(金)午後6時～
9時(定員80人)▽インディ
アカⅡ8日(水)・22日(水)の午前
9時～正午(定員各48人)
小体育室3：卓球Ⅱ18日(土)・
19日(日)と休所日以外
トレーニング室：18日(土)・19
日(日)と休所日以外
弓道場：13日(木)午前9時～午
後5時30分と18日(土)・19日(日)

家族。申込順250人。無
料。申し込みは1月6日(月)か
ら電話か直接または、はがき
かファクスに、参加者全員の
住所、氏名(ふりがな)、年
齢、電話番号を書いて、〒5
69・8501(住所不要)
文化スポーツ振興課(☎67
4・7649、FAX 674・
8836)へ。



市民プール

2月11日は利用できません
芝生町にある市民プー
ルは、2月11日(水)は大会開催の
ため終日利用できません。フ
イットネスルームは通常どお
り利用できます。

と休所日以外

陸上競技場(☎677・82
00、雨天時は問い合わせ)
トラック：25日(土)午後1時～
5時(定員40人)
古曽部防災公園体育館(☎6
81・0031)

メインアリーナ：卓球Ⅱ8日
(水)・15日(水)・22日(水)・27日(月)
の午前9時～正午(定員各96
人)、7日(火)午後6時～9時
(定員48人)▽バドミントン
Ⅱ20日(月)・29日(水)の午前9時
～正午(定員各32人)▽バド
ミントン(中学生・高校生)
Ⅱ13日(水)午後6時～9時(定
員64人)▽バドミントン(中
学生・高校生以外)Ⅱ17日(金)
午後6時～9時(定員64人)
▽ソフトバレーボールⅡ20日
(月)・29日(水)の午前9時～正午
(定員各48人)
サブアリーナ：バスケットボ
ール(小・中学生)Ⅱ6日(月)
午前9時～正午(定員30人)
トレーニング室：休所日以外



各スポーツ連盟・団・協会が開催する大会

問合せ…市スポーツ団体協議会(野見町☎673・7140)

大会名	日程	対象・定員・参加料	会場	申込方法など	
弓道競射会	1/13(祝)9:30～16:30	弓道場利用許可証取得者 登録者500円、未登録800円	A	当日直接、会場へ	
グラウンドゴルフ 市民研修競技会	①1/16(木) ②2/6(木) ③3/5(木) 13:00～15:00	申込順各24人 登録者100円、未登録200円	B	申込期間は1/3(金)～①7(木)②23 (木)③2/20(木)必着 ☆	
	チャンピオン大会	2/3(月)9:00～12:00		申込順96人 登録者500円、未登録700円	申込期間は1/3(金)～/23(木)必着 ☆
連盟会長杯卓球大会 個人戦	2/16(日)9:00～21:00	男子の部・女子の部 ※自己申告のランク別(初・中・上級) 登録者800円、未登録1,000円(17歳以下は半額) ※平成31年3/31現在の年齢	A	申込期限は2/5(水)必着 ☆	
ファミリーダブルス テニス大会	2/9(日)・11(祝) 9:00～17:00	夫婦、親子、祖父母と孫の2人1組(兄弟、姉妹は不可) 3,000円	C	1/17(金)18:30～20:00に直接、 同協議会へ ☆	
市長杯バドミントン 大会	2/9(日)・11(祝) 9:00～21:00	男子1部=5～7人(2W1S)▷男子2～6部=6～8人 (3W)▷レディース1～6部=6～8人(3W) 8,000円 ★	A	1/11(土)13:00～14:00に直接、 同協議会へ	
野球 市長杯春季大会	3/15～6/28 の日曜日・祝日	1チーム=11～20人 15,000円、AL級33,000円 ★	D ほか	1/31(金)～2/7(金)に直接、野球連 盟連絡事務所の各スポーツ店へ。 または、2/9(日)13:00～16:00に 直接、同協議会へ	
	市長杯春季少年 大会兼 J:COM高槻カッ プ学童2部大会	3/22～6/28 の日曜日・祝 日、第2・4土曜 日			学童1部(小学5・6年生)▷学童2部(小学1～4年生) ▷中学生の部 1チーム=11～20人、10,000円
	市長杯春季壮年 大会	3/15～6/28 の日曜日・祝日			満40歳以上 1チーム=11～20人、15,000円 ※申込時点の年齢
市長杯駅伝競走大会	2/2(日)8:30～11:30	一般男子(高校生以上)・中学生男子=6区間 ▷女子(中学生以上)=5区間 ※1区間3.04km 一般男子3,500円、一般女子・高校生2,500円、中学生 2,000円	E	1/8(水)・9(木)の18:30～20:00に 直接、同協議会へ ☆	

【会場】A=総合体育館、B=青少年運動広場、C=総合スポーツセンターテニスコート、D=萩谷総合公園野球場、E=あくあびあ芥川周辺
【参加料など】団体およびチーム競技は1チーム当たりの参加料。★は登録料が必要
【申込方法】☆は詳しくは募集要項参照。募集要項は文化スポーツ振興課、市ホームページ、同協議会、同協議会ホームページで配布

親子スケート教室

小学1～3年生

1月26日(日)午後1時30分～
3時30分。対象は市内在住の
小学1～3年生と保護者。50組
(多数抽選)。1人500円(ス
ケート靴持参は無料)。申込期
限は1月8日(水)。記載事項は催
し名、住所、氏名、子どもの名
前・学校名・学年、電話番号、
2人分の靴のサイズ・スケート
経験の有無。

小学4～6年生

2月16日(日)午後1時30分～3時30
分。対象は市内在住の小学4～6年生
と保護者(保護者は希望者だけ滑走
可)。50組(多数抽選)。1人500
円(スケート靴持参は無料)。申込
期限は1月24日(金)。記載事項は催
し名、住所、氏名、子どもの名前・学校
名・学年、電話番号、保護者滑走の有
無、靴のサイズ・スケート経験の有無
(保護者滑走希望の場合は2人分)。

市民ウィンタースポーツデー

同大学フィギュアスケート・アイスホッケー選手らのエキシビション

2月9日(日)午後2時～5時。対象は市内在住の人。200組(多数抽選)。
無料。申込期限は1月17日(金)。記載事項は催し名、住所、参加者全員の氏
名(2人まで)、電話番号。

関西大学たつきアイスアリーナ
市民開放デー
会場：同アリーナ(霊仙寺町二)
※車での来場不可
申込方法：各申込期限(必着)までに往
復はがきに、各記載事項を書いて、〒5
69・8501(住所不要) 暮らし創生
室(☎674・7392)へ ※1人は
がき1枚



広告掲載欄

広告内容に関する一切の責任は広告主に帰属します。掲載の申し込みは(株)ホープ(☎092-716-1401)へ

<申込時の注意> ●特に記載のない記事の対象は、市内在住、通勤・通学の人
●はがきでの申し込みは、21ページ上部参照 ●「電子申込」は、市ホームページ・携帯サイトの「簡易電子申込」から手続き可

「スポーツ連盟・団・協会主催の教室」について詳しくは市スポーツ団体協議会(野見町☎673・7140)へ。募集要項があるものは、文化スポーツ振興課、市ホームページ、同協議会、同協議会ホームページで配布

**各スポーツ連盟・団・協会
主催のスポーツ教室**

祝日・市の行事などで開催しない日あり。詳しくは市スポーツ団体協議会(野見町☎673・7140)へ。募集要項があるものは、文化スポーツ振興課、市ホームページ、同協議会ホームページで配布。また、スポーツを始めた人、興味がある人は同協議会へお問い合わせください。

一般教室 1月18日(土)・25日(土)と2・3月の第2・4土曜日午後7時～8時30分に堤運動広場体育館で。対象は高校生以上。未登録200円

基本技稽古法講習会(木刀) 2月2日(日)午後2時～5時30分に総合体育館で。対象は高校生以上。未登録500円



剣道教室

いずれも登録者は無料。当日直接、会場へ。

小・中学生教室 1～3月の月曜日(1月13日、2月24日除く)午後6時～8時30分Ⅱ総合体育館▽1月18日(土)・25日(土)と2・3月の第2・4土曜日午後6時～7時Ⅱ堤運動広場体育館。対象は小・中学生。未登録100円

女性教室 1月9日～3月の第1～3木曜日と1月30日(木)の午前9時30分～正午に総合体育館で。対象は高校生以上の女性。未登録200円

合気道教室

1月5日～3月の土曜日(1月18日、2月22日、3月28日除く)①午前10時～11時30分②午後1時30分～4時30分③日曜日(1月19日、2月23日、3月29日除く)午後7時～8時30分に①③総合体育館②古曽部防災公園体育館で。対象は小学生以上(小・

中学生は保護者同伴)。1回1000円。当日直接、会場へ。

空手道体験教室 1～3月の日曜日(1月12日、2月9日、3月8日除く)午前9時～正午に堤運動広場体育館で。対象は5歳以上。無料。当日直接、会場へ。

サッカー教室

いずれも当日直接、会場へ。

キッズ教室 1月8日・22日、2月5日・19日、3月11日・25日の水曜日午後3時～5時に青少年運動広場で。対象は5歳～小学2年生。1回200円

シニア教室 1月10日・17日・24日、2月7日・14日・21日、3月6日・13日・27日の金曜日午後3時～5時に青少年運動広場で。対象は60歳以上の男性。1回200円

放課後サッカー教室 1月15日(水)、2月26日(水)、3月4日(水)の午後3時30分～5時30分Ⅱ総合体育館▽1月8日・22日、2月5日・19日、3月11日・25日の水曜日午後3時30分～5時Ⅱ青少年運動広場で。対象は小学3～6年生。1回300円

**プロバスケットボール大阪エヴェッサ
高槻市民応援デー**

2/8(土)・9(日)

プロバスケットボール「B.LEAGUE」の大阪エヴェッサvs秋田ノーザンハピネッツの試合に市民を特別価格で招待します。

日程…2月8日(土)・9日(日)の午後3時5分から
会場…おおきにアリーナ舞洲(大阪市此花区)
入場料(2階自由席、市民特別価格)…1,600円、小・中学生、高校生450円
申込方法…1月17日(金)午前10時～2月4日(火)に大阪エヴェッサオフィシャルサイトから申し込み(右QRコード)
問合先…大阪エヴェッサクラブオフィス(☎0120・937・625=平日午前10時～午後5時)



©OSAKA EVESSA



柔道教室

1月8日～3月の水・金曜日午後6時30分～7時30分Ⅱ小学生、午後7時30分～8時30分Ⅱ中学生以上。いずれも会場は総合体育館。入会金2000円、月会費3000円。当日直接、会場へ。

少林寺拳法体験教室

2月9日(日)Ⅱ総合体育館▽1月12日(日)、3月29日(日)Ⅱ古曽部防災公園体育館。いずれも午後1時～2時30分。対象は小学生以上。無料。当日直接、会場へ。

**スポーツ少年団
少林寺拳法教室**

1月22日(水)・29日(水)と2・3月の第2・4水曜日午後7時～9時Ⅱ古曽部防災公園体育館▽1月26日(日)、2月16日(日)、3月29日(日)の午前9時～正午Ⅱ総合体育館。対象は小学生以上。無料。当日直接、会場へ。

ソフトテニス教室

いずれも会場は郡家テニスコート。当日直接、会場へ。

初心者教室 1月15日(水)・27日(月)、2月12日(水)・26日(水)、3月4日(水)の午前10時～午後3時。1回800円

講習会 1月18日(土)、2月8日(土)、3月7日(土)の午前9時～正午。対象は高校生以上の経験者。1回2000円

女子講習会 1月23日(水)、2月23日(水)午前9時30分～

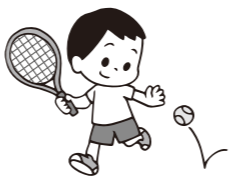

スキー教室

2月11日(祝)に兵庫県おおやスキー場で。対象は中学生以下(小学3年生以下は保護者同伴)。申込順30人。1万円(別途リフト券、レンタル代必要)。申し込みは1月13日(祝)午後2時～5時に直接、市スポーツ団体協議会へ。詳しくは募集要項参照。

日本拳法教室

1月5日(日)午前9時～正午、1月9日～3月の木・土曜日(1月18日除く)午後7時～9時に総合体育館で。対象は小学生以上。月会費2500円。当日直接、会場へ。

トランポリン一日体験教室

2月23日(祝)午前9時30分～

バスケットボール教室

1月26日(日)Ⅱ古曽部防災公園体育館▽2月16日(日)、3月1日(日)Ⅱ総合体育館。いずれも午前9時～11時30分。対象は小学生以上。各300円。当日直接、会場へ。

**ママさんバレーボール
9人制審判講習会**

1月25日(土)①午前9時15分～正午②午後1時～3時に総合体育館で。先着各40人、当日①午前9時～9時15分②午後0時45分～1時に直接、会場へ。各200円。

陸上教室

いずれも申し込みは随時電話で、陸上競技連盟(☎688・3434)前川へ。

ランニング 1月18日(土)午前8時～9時30分Ⅱ堤運動広場▽2月1日(土)午前9時～10時30分Ⅱ淀川河川公園大塚地

募集・求人

募集

市営川西住宅の入居者

5月からの入居者。募集戸数は2LDK(2～4人世帯)Ⅱ1戸、3DK(2人区。

レスリング教室

1月11日～3月の土曜日(1月18日除く)と3月4日(水)Ⅱ総合体育館▽1月8日(水)・18日(土)、2月5日(水)Ⅱ古曽部防災公園体育館。いずれも午後6時～9時。対象は3歳～中学生。入会金3000円、月会費2500円。当日直接、会場へ。



機能・社会適応訓練室の利用者

週1回程度の通室。①レクリエーションを中心とした「デイサービス」②機能維持を目的とした福祉的リハビリテーション。対象は原則4月1日現在18～64歳の在宅障がい者や難病の市民(②は身体障がい者手帳1または2級と療育手帳Aを両方持つ人)。介護上の医療対応や入院している人は不可。応募は1月6日(月)～24日(金)に電話か直接または、ファクスに、住所、氏名、生年月日、障がい者手帳の種類、電話・ファクス番号を書いて、障がい者福祉センター(☎672・0267、FAX 661・3508)へ。

地域密着型サービス事業者

看護小規模多機能型居宅介護(29人定員)、認知症対応型共同生活介護(2ユニット、18人定員)を募集。高槻南園域に各1カ所。詳細は募集要項参照。募集要項は市ホームページで配布。生活福祉総務課(☎674・7177)。

家庭訪問型子育て支援ホームスタートボランティア

受講後、未就学児のいる家庭を訪問し、傾聴するなどのボランティアを行う。2月5日(水)・13日(水)・19日(水)・26日(水)と3月の水曜日午前10時～午後4時30分にみらい保育園(宮野町)で。対象は子育て経験がある市民。申込順25人。無料。申し込みは1月6日(月)から電話か直接、庄所子育てすくすくセンター(南庄所町☎690・7469)へ。

イクメン・イクジイ フォトコンテスト作品

男性と子どもまたは、孫との写真。応募作品は2月15日

小学校図書館支援員

(月給) 4月から週4日、市立小学校で勤務。2人。資格はパソコンの基本操作ができ、図書館司書か司書教諭の資格を持つまたは、同程度の知識・業務経験がある人。勤務条件や報酬などは募集要項参照。試験日は2月15日(土)。応募は1月24日(金)～31日(金)に直接、教育指導課(☎674・7631)へ。募集要項は同課、市ホームページで配布。

公民館職員(月給)

いずれも4月から週4日、午前9時～午後5時15分に市立公民館で勤務。資格はパソコン

令和2年度 市職員を募集

………学校校務員………

4月採用予定の市職員(任用期間の定めなし)を募集します。詳しくは教育総務課、市ホームページで配布している募集要項をご覧ください。

職種…学校校務員

資格…昭和54年4月2日以降生まれで、簡単な修繕や修理などの作業ができる人

募集人数…2人

1次試験日…1月26日(日)

応募方法…1月6日(月)～17日(金)(消印有効)に郵送で、教育総務課(☎674・7612)へ

(出)3月1日(日)に男女共同参画センターなどで展示。規格は2L判サイズまたは、9MB以内のjpgデータ。1人3点まで。応募は1月4日(出)31日(金)(消印有効)に電子申込みまたは、申込書を郵送か直接、同センター(☎685・3725)へ。申込書は同センター(クロス・パル高槻内)、市ホームページなどで配布。

高齢者への生活支援を学ぶ講座の受講生

受講後、高齢者の生活支援を行う仕事やボランティアとして活動できる講座の受講生。いずれも会場は愛仁会リハビリテーション病院。申込順各30人。無料。申し込みは1月7日(火)から電話か直接または、ファクスに、講座名、住所、氏名、生年月日、電話番号を書いて、長寿介護課(☎674・7181、FAX674・7183)へ。

①高齢者への生活支援を学ぶ 1月31日(金)、2月6日(水)・13日(水)の午前10時～午後3時
②生活支援サポーター登録者研修 2月13日(水)午後3時～

コンの基本操作ができる人。勤務条件や報酬などは募集要項参照。試験日は1月26日(日)。応募は1月6日(月)～15日(水)に直接、城内公民館(☎671・4644)へ。募集要項は同館、市ホームページで配布。

館長 1人 管理指導員 4人程度 エネルギーセンター職員(月給)

4月から月～金曜日の午前6時45分～午後4時15分に同センターで勤務(変則勤務、土曜出勤あり)。若干名。資格はパソコンの基本操作ができる人。勤務条件や報酬などは募集要項参照。試験日は1

5時。対象は①を受けた市民、介護ヘルパー資格などを持つ市民



求人

会計年度任用職員(4月採用)

行政事務業務従事職員(月給)

4月から週4日、市役所などで勤務。16人程度。資格は令和2年2月1日時点で3年以上の勤務経験があるパソコンの基本操作ができる人。勤務条件や報酬などは募集要項参照。応募は1月15日(水)～21日(火)に所定の申込書などを持って直接、人事課(☎674・7333)へ。申込書な

どは1月6日(月)から同課、市ホームページで配布。



文化財専門員(月給)

いずれも4月から週4日、午前9時～午後5時15分に①今城塚古代歴史館(☎682・0820)②埋蔵文化財調査センター(☎694・7562)などで勤務。各1人。勤務条件や報酬などは募集要項参照。試験日は2月9日(日)。応募は1月17日(金)～31日(金)に直接、各館へ。募集要項は今城塚古代歴史館、埋蔵文化財調査センター、文化財課、市ホームページで配布。

広告掲載欄

広告内容に関する一切の責任は広告主に帰属します。掲載の申し込みは(株)ホープ(☎092-716-1401)へ

月25日(土)。応募は1月7日(火)～17日(金)に電子申込みか直接、同センター(☎669・1950)へ。募集要項は人事課、同センター(前島三)、市ホームページで配布。

青少年育成専門員(月給)

4月から週4日、午前9時～午後5時15分に市役所で勤務。1人。資格は次の全てを満たす人。青少年の育成や自然体験活動の指導経験がある▽普通自動車免許を持つ▽パソコンの基本操作ができる。勤務条件や報酬などは募集要項参照。試験日は2月9日(日)。応募は1月22日(水)～31日(金)に直接、地域教育青少年課(☎674・7654)へ。募集要項は同課、市ホームページで配布。

市民課事務業務従事職員(月給)

4月から週4日、午前8時45分～午後5時または、午前9時～午後5時15分に市役所、各支所、パスポートセンターで勤務。18人程度。資格はパソコンの基本操作ができる人。勤務条件や報酬などは

小・中学校職員(月給)

4月から週5日、市立小・中学校で勤務。勤務条件や報酬などは募集要項参照。試験日は1月19日(日)。応募は1月10日(金)(消印有効)までに郵送または、1月15日(水)までに直接、教育総務課(☎674・7612)へ。募集要項は同課、市ホームページで配布。

学校給食調理員

勤務時間は午前7時45分～午後2時30分(金曜日)は2時45分まで。25人程度

学校給食調理員

勤務時間は午前8時30分～午後3時15分(金曜日は3時30分まで)。30人程度

母子保健業務①保健師

②心理相談員(月給)

4月から月～金曜日のうち週4日、午前9時～午後5時15分に子ども保健センター

(八丁畷町)または、西部地域保健センターで勤務。各若干名。資格は①保健師免許取得者または、3月末までに取得見込みの人②新版K式発達検査ができ、心理相談員の業務経験がある人。勤務条件や報酬などは募集要項参照。試験日は2月1日(土)。応募は1月14日(火)～28日(火)に直接、子ども保健課(八丁畷町☎648・3272)へ。募集要項は同課、市ホームページで配布。

小・中学校特別支援教育支援員(時間給)

4月から月～金曜日のうち週1～3日、午前8時30分～午後3時30分に市立小・中学校で勤務。①生活介助②学習活動支援③医療的ケア活動支援。59人。資格は②小学校または、中学校教員免許取得者③看護師または、准看護師免許取得者。時間給①1040円②1160円③1350円。応募は1月9日(水)～31日(金)に写真と免許の写しを持って直接、教育指導課(☎674・7631)へ。募集要項は同課で配布。

保健師・乳幼児健診従事者
(アルバイト登録者)

月～金曜日のうち健診実施日、1回4時間程度、子ども保健センターまたは、西部地域保健センターで勤務。若千名。資格は保健師免許取得者。月額6150円。応募は随時、電話が直接、子ども保健課(八丁畷町 ☎648・3272)へ。

学童保育室臨時指導員
(アルバイト登録者)

月～金曜日の午後1時45分～6時(延長保育時は7時まで。学校休業期間は午前8時30分から)、土曜日午前8時30分～午後5時のうち週3・4日程度、市立学童保育室で勤務。時間給1000円。応募は随時直接、子ども育成課(☎674・7656)へ。
登録申込書は同課、市ホームページで配布。

要介護認定調査員
(非常勤職員)

2月から月～金曜日のうち

週4日、午前9時～午後5時15分に市役所で勤務。1人。資格は昭和29年4月2日以降生まれで、実務経験が1年以上の介護支援専門員。月額20万4800円。試験日は1月18日(水)。応募は1月6日(月)～15日(水)に直接、長寿介護課(☎674・7167)へ。募集要項は同課、市ホームページで配布。

高齢者

障がい者控除対象者
認定書を発行

所得税、住民税上の障がい者控除を受けるための認定書を長寿介護課で1月から発行します。対象は65歳以上で障がい者手帳を持たない認知症などの高齢者(寝たきりの場合は年齢制限なし)。申請書は同課、市ホームページで配布。なお、すでに認定書を持つ人で、心身の状態が変化した場合は、改めて申請してください。変化がない場合は、申請は不要です。長寿介護課(☎674・7185)。



その他

三市一町合同就職フェア

1月24日(金)午後1時～4時に摂津市立コミュニティプラザで。合同就職面接会、雇用保険・年金相談、中高年齢者就労相談など。無料。当日直接、会場へ。産業振興課(☎674・7411)。

公民館ICT講座

いずれも講師は携帯会社認定講師。対象はスマートフォン、タブレットパソコンを持つていない人。申込順各館20人。無料。申し込みは電話か

直接、各館へ。

シニアのためのはじめてのタブレットPC

1月30日(木)①午前10時～正午②南大冠公民館(☎673・1477)②午後2時～4時③今城塚公民館(☎683・3331)。
申込開始日は1月①7日(火)②6日(月)

シニアのためのはじめてのスマホ

1月31日(金)午前10時～正午に警手公民館(☎685・2110)で。申込開始日は1月7日(火)



たかつき市民カレッジ
受講生募集

4月～令和3年3月に地域福祉会館(城西町)などで。対象は60歳以上。申込順60人。年1万5000円。申込期間は1月6日(月)～2月29日(土)。同カレッジ(☎090・9624・9571)へ登録

介護保険料・後期高齢者医療保険料納期限は1月31日

介護保険料第8期・後期高齢者医療保険料第7期普通徴収の納期限は1月31日(金)です。便利な口座振替をご利用ください。国民健康保険課(☎674・7076)。



「ますます元気健康ポイント」。今年度の記念品交換・寄付申請の受け付けは1月31日(金)までです。長寿介護課(☎674・7881)。

育児講座～親子ヨガ

2月5日(水)①午前10時～10時30分②午前10時40分～11時10分に聖ヶ丘子育て支援センターで。講師は高野明子さん。対象は①平成31年4月2日～令和元年10月31日生まれ②平成30年7月1日～31年4月1日生まれの乳幼児と保護者。申込順各10組。無料。申し込みは1月15日(水)午後1時から電話で、同センター(☎689・8721)へ。



就学前の乳幼児と保護者のための子育て応援情報

卒乳・断乳のお話

2月4日(火)午前10時～11時30分に阿武山たつの子育て支援センターで。講師は助産師・鈴木淳子さん。対象は授乳中で卒乳・断乳を考えている保護者と乳幼児。20組(多数抽選)。300円。申し込みは1月17日(金)(消印有効)までに往復はがきに、講座名、住所、氏名、電話番号、子どもの名前(ふりがな)・生年月日を書いて、〒569・1045阿武野二丁目2番1号阿武山たつの子育て支援センター(☎692・0313)へ。

マジック&パルーションショー

1月27日(月)午前10時15分～11時に津之江さくら子育て支援センターで。出演は遊びの玉手箱メリーちゃん。対象は4カ月～就学前の乳幼児と保護者。申込順20組。無料。申し込みは1月6日(月)から電話で、同センター(☎668・1211)へ。

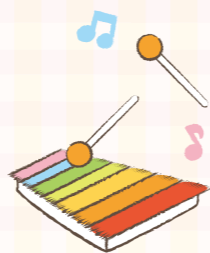

子育て総合支援センターの講座

講座名	日程	対象	申込方法など
リトミックを楽しもう	1/17(金)	1歳の幼児と保護者	各20組。当日10:00から整理券を配布。無料
赤ちゃんのお口のケア	1/21(火)	0歳の乳児と保護者	各15組(多数抽選)。無料★
ハピママヨガを楽しもう	1/27(月)		各25組(多数抽選)。無料★
親子で楽しむウィンターコンサート	2/1(土)	未就学児と保護者	30組。当日10:00から整理券を配布。無料
リトミックを楽しもう	2/5(水)	1歳6カ月～就学前の幼児と保護者	各20組。当日10:00から整理券を配布。無料
親子の絆づくりプログラム B Pプログラム	2/18～3/10の火曜日	2～5カ月の乳児(第1子)と母親	申込順20組。1,000円。申し込みは1/14(火)から電話か直接、同センターへ
乳幼児の事故とけがの対処法	1/11(土)	未就学児の保護者、子育て支援に関心のある人	各30人(多数抽選)。保育あり(1歳～就学前、各15人)。無料★
知育より食育? 食事で身に付く生活リズム	1/20(月)		
子育て世代のマネー講座(つみたてNISA・iDeCo編)	1/28(火)		

★の申込方法…1/1(祝)～5(日)に電子申込または、1/4(土)9:00～17:00に電話で、同センターへ

1月の
予定



地域に開く保育

- 桜台認定こども園** (☎674・5630)
8日(水)・22日(水)・29日(水)=園庭開放 (8日は1歳児と遊ぼう、29日は身体測定も)▷15日(水)=音楽会
- 高槻認定こども園** (☎648・3116)
8日(水)=交流室開放(要申込)▷16日(水)=和太鼓▷22日(水)・29日(水)=園庭開放
- 大塚保育所** (☎671・2246)
9日(水)・16日(水)=園庭開放(16日は身体計測も)▷23日(水)=お部屋で遊ぼう
- 柳川保育所** (☎696・9286)
23日(水)=園庭開放▷30日(水)=和太鼓
- 五領保育所** (☎681・0951)
16日(水)=影絵▷28日(水)=園庭・遊戯室開放
- 上牧幼稚園** (☎669・3623)
15日(水)=あそぼう会、園庭開放▷21日(水)=3歳児クラブ(弁当持参)
- 阿武野幼稚園** (☎696・0074)
16日(水)=3歳児クラブ▷23日(水)午前9時30分から=あそぼう会、10時20分から=園庭開放

特に記載のないものは、いずれも午前10時から(幼稚園・認定こども園は午前10時30分から)。無料。当日直接、各施設へ。行事や天候などで実施しない場合あり。

市ホームページでも
子育て情報をチェック!

市ホームページ「WAIWAIカフェ」では、親子で参加できるイベントや子育て相談窓口の情報を掲載。スマートフォンでも利用できます。

WAIWAIカフェ 検索

新小学1年生の
入学準備を応援!



1/20 入学前の不安を解消
わくわくスタート開催

4月に小学1年生になる幼児と保護者が、不安を解消して安心して学校生活や学習活動がスタートできるように、在学児童との交流や授業参観・見学などを行う「わくわくスタート」を1月20日(月)に市立全小学校で開催します。
学校生活のイメージをつかんで、入学に向けての準備を進めてください。
なお、開催時間や内容は学校によって異なります。詳しくは1月上旬に新小学1年生の保護者に送付する「就学通知書」「入学説明会案内状」でお知らせします。
問合せ先…教育指導課(☎674・7631)

親が育つ子育て講座
子どもが1年生になったら
入学前に知っておきたい子どものころ

小学校入学前の保護者の心得や子どもとの上手なコミュニケーションのとり方について学びます。
日時…2月6日(水)午前10時～正午 ※無料
会場…クロスパル高槻
講師…常磐会短期大学准教授・田村みどりさん
対象…4月に小学校へ入学する子どもの保護者
定員…申込順25人 ※保育あり(2歳～就学前、10人。申込期限は1月31日(金))
申込方法…1月4日(土)から電子申込または、電話か直接、青少年センター(クロスパル高槻内☎685・3724)へ

経済的な理由で就学が困難な場合
入学に必要な学用品費などを支給

市教育委員会では、経済的な理由で就学が困難な市立小・中学校の子どもと保護者に対し、就学に必要な学用品費などを援助する就学援助制度を実施しています。
4月に子どもが小学1年生になる保護者は、入学に必要な費用を入学前に受け取ることができます。詳しくは保健給食課(☎674・7608)へお問い合わせください。すでに就学援助の手続きをしている人も、別途申請が必要です。
対象…4月に子どもが市立小学校に入学予定の保護者 ※所得制限あり。生活保護受給者除く
申請に必要なもの…申請者名義の通帳、印鑑 など
申請期間…1月7日(火)～26日(日)
※平日以外は、1月11日(土)・25日(土)・26日(日)も受け付け
申請方法…申請に必要なものを持って直接、保健給食課へ

公民館のおはなし会
1月の予定

- いずれも無料。当日直接、各館へ。
- 真上公民館** (☎683・2509)
16日(水)・27日(月)の午前11時から
 - 南大冠公民館** (☎673・1477)
20日(月)午前10時30分から
 - 三箇牧公民館** (☎677・0965)
27日(月)午前10時から
 - 今城塚公民館** (☎683・3331)
14日(水)午前10時45分から、16日(水)午前11時40分から
 - 五領公民館** (☎669・6169)
16日(水)午前10時から
 - 磐手公民館** (☎685・2110)
20日(月)・27日(月)の午前10時45分から
 - 日吉台公民館** (☎688・6636)
15日(水)午前11時20分から、11時50分から
 - 如是公民館** (☎693・1866)
15日(水)午前10時45分から
 - 城内公民館** (☎671・4644)
23日(水)午前11時から
 - 北清水公民館** (☎687・3190)
24日(金)午前10時から



親子で遊ぼう
ふれあいリトミック

1月31日(金)①午前10時～10時30分②午前10時45分～11時15分に春日青少年交流センターで。講師は坂本加奈子さん。対象は1～3歳の幼児と保護者。申込順各20組。無料。申し込みは1月6日(月)から電話か直接、春日子育て支援センター(☎673・5211)へ。

めばえ教室・第2めばえ教室
通室児を募集

4～9月のめばえ教室・第2めばえ教室の通室児を募集します。利用には児童発達支援事業の利用者負担が必要です。
内容…週1回の通室で療育と相談を実施
対象…ことばの遅れや発達に心配のあるおおむね2歳児で保護者と一緒に通室できる幼児
定員…各60人
申込方法…1月27日(月)～29日(水)に電話で、同教室(障がい者福祉センター内☎674・9282)へ

子ども保健センター主催講座

会場・問合せ先…同センター(高槻子ども未来館内☎648・3272)

講座名	日程	対象	申込方法など
ぱくぱく教室(離乳食教室)	2/4(火)	14:00～15:15	8～11カ月の乳児と保護者 申込順25組。無料。申込開始日は1/3(金) ★
2歳6か月児きらきら歯みがき教室 歯の健診など	2/13(水)	10:00～11:00、 10:30～11:30	平成29年4～7月生まれの 幼児と保護者 申込順各20組。無料 ☆
ママパパ教室	【前期】 マタニティヨガ・妊娠中の食事や 歯の話など	2/18(火)	13:00～16:00 妊娠5～7カ月頃の妊婦と夫 ※妊婦・夫だけの参加も可 各18組(多数抽選)。無料。 申込期間は1/1(祝)～13(祝) ★
	【後期】 沐浴(もくよく)実習・お産の準備や 赤ちゃんの話など	2/21(金)	

【申込方法】☆は1/6(月)から電話で、同センターへ。★は各申込期間に電子申込で、同センターへ

平成31年度(令和元年度)全国学力・学習状況調査 子どもの学力調査開始から向上傾向

全国学力・学習状況調査とは・・・

全国の小学6年生と中学3年生を対象に行う国語、算数・数学、英語(中学校だけ)のテストと、学習や生活状況などに関する調査。今年度は4月18日に実施されました。

平成31年度(令和元年度) 全国学力・学習状況調査平均正答率

区分		高槻市	全国	大阪府	差	
					(対全国)	(対府)
小学校	国語	63	64	60	-1	3
	算数	69	67	66	2	3
中学校	国語	74	73	70	1	4
	数学	63	60	58	3	5
	英語	62	56	56	6	6

今年度初めて実施

※英語のうち「話すこと」については、今年度は参考値扱いとなり、結果が公表されていません

学力調査

平成31年度(令和元年度)の全国学力・学習状況調査の結果がまとまりました。おおむね全国平均値を上回り、特に今年度初めて実施された中学校英語では、全国平均値を大きく上回る結果ができました。

市ではこれまで、市立全小学校の35人以下学級編制や中学生の家庭学習支援など、さまざまな教育施策を進めてきました。それらが功を奏し、同調査開始以降、子どもたちの学力は着実に向上傾向にあります。

今号では、同調査結果の概要と、市立小・中学校の英語教育についてお知らせします。

問合せ：教育センター(☎675・0368)

学力・学習状況調査の結果の詳細は、市ホームページに掲載

中学校英語大きく全国平均上回る

小学校

国語は、全国平均を少し下回りました。漢字を書く問題や、自分の考えの理由を文章にまとめる問題に対して、課題がありました。

算数は全国平均値を上回りました。示された図形の面積の

求め方や計算の仕方を説明する数学的な見方・考え方に関する問題では、全て全国平均値を上回る結果となりました。

中学校

国語はほとんどの問題で全国平均値を上回りましたが、話し合いの論点を捉えて自分

の考え方を述べるような問題に対して、課題がありました。数学は全ての問題で全国平均値を上回る良好な結果でした。

英語は今年度の調査で初めて実施されました。聞くこと、読むこと、書くことについて、それぞれ全国平均値を上回り

学習状況調査

学習習慣定着している子ども 学力調査の正答率高い傾向

学習状況調査では、左記のような日常生活に関する質問が出されました。その結果、学校以外の学習習慣(読書含む)が定着し、計画的に学習しているほか、学校のきまりを守るなどの規範意識や学びを守るなどの規範意識や学んだことを生かそうとする社会貢献への意識がある子どもほど、学力調査の正答率が高

い傾向が分かりました。学校教育全体を通じて、規範意識を育むことや、学習内容と社会とのつながりを自ら感じられるようになることは大切なことです。市は今後も、学校と家庭が連携しながら、生活習慣の改善や学習意欲の向上に向けて、働きかけていきます。

小・中学校の 英語

ALTとの対話で英語が身近に感じられる(柱本小学校)



教員のスキル向上、ALTとのふれあい コミュニケーション能力の育成を重視

学力調査では、英語で聞いたり、読んだりした内容について英語を使って答える問題が出題されました。場面、状況に応じた英語の聞き方、話し方の能力が求められています。

市ではこれまで、小・中学校で英語教育の充実を進めてきました。小学校では今年4月に開始する新学習指導要領に基づき、平成30年度から3・4年生でも外国語活動の授業を実施。中学校では平成29年度から、授業で必要とされる専門的な英語指導力のスキ

ルアップを図るために、英語のネイティブ講師による教員のためのオンライン研修を行っています。

また、外国語指導助手(ALT)との授業も各小・中学校で行われています。生きた英語に直接触れることで、子どもの英語に対する興味を喚起させ、学習意欲の向上を目指しています。

今後も英語教育を推進し、コミュニケーション能力の育成に取り組んでいきます。



Do you play soccer with your friends?

Yes I do. Kenta plays soccer, too.

学習状況調査の一部

- 朝食を毎日食べていますか
- 家の人(兄弟姉妹を除く)と学校での出来事について話をしますか
- 自分には、よいところがあると思いますか
- 学校のきまり(規則)を守っていますか
- 人の役に立つ人間になりたいと思いますか
- 家で自分で計画を立てて勉強していますか
- 学校の授業時間以外に、普段、1日当たりどれくらいの時間、勉強していますか(学習塾・家庭教師含む)
- 読書は好きですか
- 地域や社会をよくするために何をすべきかを考えることがありますか

肯定的な回答をした子どもほど、各教科の正答率が高い傾向がある



いわゆる「カタカナ英語」ではなく、流ちょうな英語で話す教員に続いて生徒も発音(第一中学校)

古代～中世の古墓群 上土室遺跡



▲発掘された古墓群の土坑

高槻市の西部、茨木市との境にある阿武山麓一帯には5世紀に土室古墳群、6～7世紀に塚原古墳群が営まれ、大王墓・今城塚古墳の埴輪を作った新池遺跡など、古墳時代の遺跡が多く展開しています。その中で上土室六丁目には古代～中世の墓地である上土室遺跡がありました。

平成14年（2002）から翌年にかけて行われた発掘調査では奈良時代から室町時代にかけての約1500基に及ぶ古墓が見つかっています。これらの多くは地面に0.5～2.5四方、深さ数10cmの穴を掘った方形や楕円形の「土坑」として検出しました。

このうち土葬墓が8割、焼土や炭を伴う火葬墓が2割を占めていました。出土した土器などから鎌倉時代から室町時代が大半で、土葬墓が鎌倉時代、火葬墓が南北朝・室町時代と考えられます。墓からは土器・骨片のほか、鏡、刀子、鎌、古銭、土製の数珠玉が出土し、棺そのものは残っていませんが木棺に用いられた鉄釘や棺を置く台石も確認されています。

これら古墓は緩い斜面の約90度四方の範囲に、地形に合わせて数基ずつ作られ、多くは長辺が南北に向いていることから北枕を意識していたのかもしれない。古墳時代だけでなく、古代から中世にもこの地域に多くの人々の営みがあったことを伝えています。

（埋蔵文化財調査センター）

防災コラム

災害時のニーズとボランティアをつなぐ

災害ボランティアセンター（災害VC）は、災害が起きた後に設置され、被災者の困りごと（ニーズ）の把握や全国から集まった災害ボランティアの受け入れ、ニーズとボランティアをつなぐ役割を担います。

市では、平成30年6月の大阪府北部地震の際に、市社会福祉協議会が中心となって災害VCを開設しました。倒れた家具の移動やがれきの後片付けなど、さまざまな相談が寄せられ、多くの災害ボランティアに活躍していただきました。

市社会福祉協議会では災害に備え、災害VCの設置・運営訓練の実施や災害VC運営のお手伝いをするボランティアの登録受け付けを随時行って



います。
災害が起きたとき「家具が倒れて大変な状態だがどうしたらいいかわからない」「家を片付けたいがひとりではできない」など、お困りの場合は、災害VC（市社会福祉協議会内）にご相談ください。（福祉政策課）

伝言板

「伝言板」は市民の皆さんによる催しや会員募集の案内を掲載するコーナーです。詳しくは各連絡先へ。

※開催します

- 酵素玄米を使ったキンパを味わう** 乙訓読書会が2月1日(土)午後3時からクロスパル高槻で。1,000円。要予約。ホリエ(☎090-3618-8994)
- ノースタルジックコンサート** たかきたファミリアウィンドバンドが1月19日(日)午後2時から高槻現代劇場中ホールで。無料。アライ(☎090-8468-0442)
- 新春歴史講演会～明智光秀と高山右近** 関西歴史散歩の会が1月13日(祝)午前10時からクロスパル高槻で。500円。イマイ(☎090-7365-9365)
- みんなで楽しく手作りみそ** MOA健康生活ネットワークこすもすが2月7日(金)午前10時からクロスパル高槻で。2,500円。イトウ(☎693-5961)

★募ります

- ★**フラダンスサークル** リノアカアカが毎月2回土曜日、午前10時から、真上公民館などで。月会費3,000円。ハマノ(☎090-2013-4126)
- ★**NPO法人高槻ユースオーケストラ** 毎週土曜日、午後1時から、松原小学校などで。対象は大学生以下。月会費5,000円。コバヤシ(☎090-7360-2210)
- ★**日本語ボランティア** 海外協力グループフスクスが毎月第1～3日曜日、午前10時から、クロスパル高槻などで。年会費1,500円。モリタ(☎080-2529-6050)
- ★**今城塚カメラ同好会** 毎月第1火曜日、午前9時30分から、今城塚公民館などで。入会金1,000円、月会費500円。ヒサノ(☎683-2359)
- ★**五領陶芸サークル** 毎月第3・4木曜日、午前9時から、五領公民館などで。入会金3,000円、月会費3,500円、材料費300円。ソノダ(☎681-3692)
- ★**絵画サークル** 美水会が毎月第1・3木曜日、午前10時から、富田公民館などで。月会費1,000円。サカネ(☎696-6305)
- ★**フラダンスサークル** アネラ・フラが第1・3金曜日、午後3時から、天神山自治会館などで。月会費2,000円。対象は女性。シマダ(☎090-8527-0435)
- ★**女声コーラス** シンキーが毎月2回土曜日、午後2時から、生涯学習センターなどで。月会費3,000円。対象は女性。ムロヤ(☎090-3920-9378)
- ★**今城絵画クラブ** 毎月2回、午前9時30分から、今城塚公民館などで。1回2,000円。ハラ(☎080-1447-8226)

掲載を希望する皆さんへ

「伝言板」のコーナーは、文化、スポーツ、ボランティア活動など市民文化や福祉の向上を図るため設置しており、毎月20件を上限に掲載しています(多数抽選。掲載条件あり)

申込対象

市内在住・通勤・通学の人で構成する団体または、活動の拠点が市内にある団体が、市内の公共施設で行うもの

申込方法

掲載希望月の3カ月前の26日から前々月の25日(土・日曜日、祝日と重なったときは、次の通常開庁日)までに直接、広報室(☎674-7306)へ。3月号の申込期限は1月27日(月)です
※掲載申込書・掲載要領は同室、市ホームページで配布

掲載できないもの ●営利目的、宗教・政治活動、公序良俗に反するもの ●先生や講師に当たる人が生徒を募集するもの ●月会費が5,000円(1人)を超えるもの など。詳しくは掲載申込書をご覧ください

1/17(金)
18(土)

たかつきエコフェスタ

1月17日(金)・18日(土)に生涯学習センターでたかつきエコフェスタを開催します。市民や団体、事業者による環境活動の展示や、エコ工作などを通して楽しく環境について学んでみませんか。
会場…生涯学習センター1階展示ホール
※無料。当日直接、会場へ
問合先…環境政策課(☎674-7486)

リユース図書や苗木の配布

①苗木②寄贈本や図書館不用資料・雑誌を提供。
※苗木は先着各50人。図書は1人10冊まで。持ち帰り用袋持参
日程…①両日午前11時から②18日(土)午前10時から、午後1時から

展示

環境保全活動の展示、環境学習の発表、クイズラリーなど。
日程…両日午前10時～午後3時
工作・体験コーナー
自然素材や日用品を利用したエコ工作など。
日程…両日午前10時～午後3時



ウレフルケイスケさんが
たかつき観光大使に就任

11月17日、市観光協会の「たかつき観光大使」に本市出身のギタリスト・ウレフルケイスケさんが就任しました。今後は、同大使として市内外のイベントなどを通して、高槻の魅力を発信していきます。

就任したウレフルケイスケさんは「地元高槻、これからも応援します」と話していました。



高岡都さんが厚生労働大臣表彰を受賞

厚生労働大臣表彰を受賞した市内在住の高岡都さんが11月29日、受賞の報告に濱田市長を表敬訪問しました。

高岡さんは、30年以上にわたり、咽頭がんなどで咽頭を摘出した当事者の会である阪喉会と喉友会の理事を務めているほか、障がい者相談員として相談支援に尽力しており、これらの功績が認められ受賞されました。



市南西地域で市民避難訓練を実施

市とコミュニティ市民会議が11月24日、市南西地域で市民避難訓練を行い市民など約1,800人が参加しました。

訓練は、大規模地震を想定。対象地域内15カ所の避難所を開設し、地域の状況に応じた避難行動や長期化を見据えた避難所運営などを行いました。参加者は、防災技術の向上といざというときの備えの大切さを実感していました。



台風第19号の被災地を支援

市は、台風第19号の被災地長野市に災害支援のために10月21日から11月17日まで職員13人を派遣しました。

11月25日には濱田剛史市長に現地での活動を報告。濱田市長は「被災地での活動ご苦労様でした」と労いました。

また市議会が、11月20日に全国市議会議長会を通じて被災地に義援金100万円を送りました。



まちをきれいに
秋季環境美化推進デーを開催

ごみのない、きれいなまちづくりを進めるため11月17日、市内各地を一斉清掃する秋季環境美化推進デーを開催しました。

自治会などの地域清掃を含め349団体、24,567人が参加し、参加者はトンブやごみ袋を手に約1時間かけて合計約51トンのごみを集めました。



車いすやアイマスクでの歩行を体験
バリアフリーの必要性を学ぶ

南平台小学校で11月19日、障がい当事者を講師に招き、車いすでのバス乗車やアイマスクを付けての歩行などを体験する学習会が行われました。参加した4年生66人は、バリアフリーの必要性を学びました。

児童らは「歩くスピードは早すぎませんか」などと声をかけながら、普段気にならなかったものが、大きな支障になっていることを実感していました。



渡邊美広さんの干しシイタケを
大嘗祭に献上

11月14・15日に執り行われた皇位継承に伴う儀式「大嘗祭」に全国の特産品の一つとして、府森林組合を通じて、干しシイタケを献上した渡邊美広さんが11月18日、濱田市長を表敬訪問しました。

渡邊さんは、樫田地区の高槻しいたけセンターで原木しいたけを生産。「言葉にならないほど名誉なことです」と喜びを表しました。



B-1グランプリin明石で
高槻うどんギョーザの会が5位に入賞

高槻うどんギョーザの会が11月23・24日、明石市で行われた「第11回ご当地グルメでまちおこしの祭典！B-1グランプリin明石」で5位入賞を果たしました。

同会の裕会長は「結成11年目にして、ようやく一つの賞を取れました。この賞を励みにさらに頑張っていきたい」と話していました。

2020 新春

体験交流型観光プログラム

OPEN たかつき



高槻にある自然や歴史、文化、グルメなどさまざまな魅力を体験できるプログラムを約20本ご用意しています。
※プログラムにより費用・定員が異なります

1/14(火)
午前10時から
受付開始

3/17
(火)

古曽部焼の陶芸体験

江戸時代後期から明治末にかけて古曽部村で生産された「古曽部焼」の陶芸体験と茶道のお話など。現在に蘇る古曽部焼の世界をお楽しみください。



高槻の魅力に出会う

2/13
(木)

酒蔵見学会

富田の老舗酒造で製造工程を見学。「壽酒造」ではできたての新酒が、「清鶴酒造」ではこの時期にしか味わえないお酒の試飲ができます。
※対象は20歳以上。見学はいつでも



3/7
(土)

消防士の仕事を知ろう 市消防本部見学会

119番に応答する消防指令センターや消防車両などを見学できるほか、ホースを使った放水体験、子どもたちには防火服を着て記念撮影会も行います。

2/27
(木)

相撲部屋の 朝稽古見学

春(大阪)場所には高槻に宿舍を設ける「藤島部屋」の見学ツアー。熱気ある朝稽古の見学の後は、本格ちゃんこを味わいます。



ほかにもプログラムは盛りだくさん

3/18
(水)

原地区の古民家 カフェで味わう かまどご飯

豊かな田園風景が広がる原地区の古民家カフェ「かごや」で、自家製野菜を使った料理や薪で炊くかまどご飯を味わいます。



問合先

オープンたかつき運営会議(事務局:
市観光協会) ☎072・675・0081
※午前9時30分～午後5時30分、土・日曜日、祝日、年末年始除く

公式ガイドブック 配布場所

市役所、JR高槻駅観光案内所、市観光情報コーナー(阪急高槻市駅構内)など



詳しくは

オープンたかつき

検索



● 広報誌が届かないときは、宅配受託会社(☎0120-976-124)へ。
次号の宅配は1月28日(火)～31日(金)です。宅配期間に届かなかった場合もご連絡ください

植物油インキで印刷しています。