

広報たかつき

知る 広がる 好きになる

たかつき DAYS

農
の
あ
る
暮
ら
し
。

平成29年

8

No.1353





農のある暮らし。

土と寄り添えば見えてくる、食の大切さ、家族のつながり、
自分の手でなにかを作るということ。まさに、暮らしの原風景。
だけど、それはきっと大きなことなんかじゃなくて
ちょっと寄り道、な気分ですぐ手に入る幸せ。
そんな高槻らしい、農業のかたち。

農業と聞いて、思い浮かべることはなんだろう。肉体労働で大変そう？それとも映画に出てくるような、非日常を感じる美しい田畑の風景？きっとどちらも正しいのだろう。だが、それは決して遠い別世界のものではなく、その気になれば私たちにも簡単に体験できること。暑さや寒さをダイレクトに感じるけれど、成長する作物の姿を見れば頑張れる。美しい田畑もよく見渡せば私たちのすぐそばに潜んでいる。身近で楽しくて、なによりもおいしい。きっと、それが農業なんだと思う。

高槻市内で利用できる農園

南北に広がる高槻市は農園の場所によってその個性も違って来る。市内にある農園の一部を紹介。



成合宮浦ふれあい農園／成合藪下ふれあい農園

「心と体の癒し」がモットーの2つの農園
高槻市の中心からほど近い成合に位置する2つの農園。市街地からアクセスしやすい住宅地付近でありながら、豊かな自然も併せ持つ。小学生の体験田植えなども頻繁に行われる場所なので、農作業に初めてチャレンジする人や家族にもおすすめ。

1.多様な野菜が育てられている「成合藪下ふれあい農園」2.今の時期はスイカが採れごろ3.春日神社付近にある「成合宮浦ふれあい農園」

住所／高槻市成合北の町634・637(宮浦)、782(藪下)
電話／072-688-8690(津田) 休み／なし
利用料／約33㎡・12,000円(年間)
※初年度は事務手数料2,000円も 駐車場／なし



梶原ふれあい農園

阪急電車が走る横で収穫体験を
阪急京都線と東海道新幹線が近くを走る梶原地区の貸し農園。「自分で作ったものを、自分で食べる喜びを感じてもらいたい」と、畑のスペースは1区画・約50㎡と広めに設定。新規で借りの場合、畝立てまでをやってもらえるので、女性一人でも始めやすい。

1.現在30組以上が畑を借りている。なかには20代の週末ユーザーも2.農作業後の畑仲間との交流も盛ん3.ブドウなど変わり種もちらほら

住所／高槻市梶原6-466-1・466-2
電話／072-685-1967(田中) 休み／なし
利用料／約50㎡・15,000円(年間) 駐車場／約20台(無料)

市内にはほかにも農業体験ができる畑が多数あり。詳しくは同部会へ。

高槻市レジャー農業開発部会

電話／072-674-7402
(同部会事務局／高槻市農林課)



1.林や川に囲まれた農園は13,600㎡と広大2.農小屋では必要な農具を無料で貸出3.トイレや小休憩などはクラブハウスで4.たくさんの花が咲き誇り、季節の変わり目を実感できる5.野菜の間に防虫効果のあるマリーゴールドを

里山農園かしふね

高槻最大の貸し農園

高槻市街から車で約40分、北部の檜田地区に位置するこちらの農園は、東西に山が迫り南北に棚田が広がる。山間部の盆地形状から市街地と比べて3~5℃の気温差があり、暑い時期も作業がしやすい。自然豊かなロケーションが、非日常の感動へと導いてくれる。

住所／高槻市大字田能小字広法谷1
電話／072-669-2230(高槻栽培センター)※平日9:00~17:00
休み／農園利用は年中無休
利用料／約40㎡・48,000円~(年間)
※平成30年度より料金改正予定
駐車場／130台(無料)

FARMER'S VOICE

プランターとは違った、大きな感動があります!

今年4月から始めたばかりで、初めて野菜ができた時はうれしくてたまりませんでした。採れる野菜は肉厚でおいしく、特にソラメやスナップエンドウのおいしさは感動ものです。

高槻市在住の
高橋邦雄さん、清美さん、ラムちゃん



元気のいい野菜には虫は寄り付きません

「里山農園かしふね」の開園当初から利用させてもらっています。週1回、ストレス発散を兼ねた土いじり。今は15種ほどの野菜を育てていて、無農薬で世話をする楽しさを感じています。

城陽市在住の新宅雅和さん



意外と簡単にできる 暮らしへの「農」の取り入れ。

「週末農業」という言葉は今や誰もが知っているが、普段の暮らしに取り入れてみるのはどうだろうか? 難しく感じる農業は奥が深いことには違いないが、意外に週1回程度の手入れでも野菜は実るし、収穫もできたりする。なにより自分で作る無農薬野菜はどこで買うよりも安全で安心だ。一人での作業が難しくそうなら、家族や周りの人を巻き込むのもいいだろう。土を通じたコミュニケーションが、より深いつながりを育んでくれたりする。

いざ畑仕事を始めようと思いついて、あらためて高槻を見渡すと市内各地に利用できる農園があることがわかる。通いややすいよう自宅の近所を選ぶのもいいし、あえて普段の生活から離れた山間にある農園を選ぶのも、それはそれで楽しい。例えばどこであっても、畑に一步踏み入れれば太陽の光を浴びて毎日成長する野菜の力強さ、温かな土の感触、虫たちの生命力といった当たり前なのに気がかされる。普段の生活では忘れがちなその当たり前に触れることが、最初の農体験だ。

週末農業が与えてくれるおもしろさと確かな充実感。土に触れる楽しさを知ると、もつと畑に行きたいと思うようになる。しばらくすると収穫物もでき



てくる。自分で育てていけば、不格好なくシャクシャクの実であつてもいい。食卓だっていつもより盛り上がる。夏であればみずみずしいキュウリ、味と香りがギュッと詰まったピーマン、シャキシャキと小気味のいい食感のインゲン、ほのかに甘味を感じるナスなどが味わえる。季節ごとに旬のおいしさがあるから、春夏秋冬の時期でも農作業後には楽しみが付いてくる。畑を通じて家の中でも季節を感じることもできるのだ。週1回の畑仕事は、もしかすると

と農業の表面をなでているだけかもしれない。だけど、そこには確かな充実感がある。いかにおいしく安全な作物を作れるか。そのためには経験とアイデアが必要で、突き詰めていけば野菜づくりはとびきりクリエイティブな作業だが、難しく考えずにまずはやってみて実感してほしい。自分自身の体で実際に体験し、それを通じて感じたこと、考えたことを振り返ってみる。自分の力で生きている、ちゃんと生きている。そんな実感が、きっとそこにあるから。



キーワード
-04-
農具

野菜づくりを始めるようになったら道具集めから。「JAたかつき総合営農センター」で、ひとまずそろえたい農具をセレクトしてもらった。地面を耕したり畝立てに使う鍬、収穫用の鍬に植え付け用のスコップ、畑仕事に欠かせない帽子、手袋、長靴など、これらがあれば明日からでも作業が可能。忘れてはいけない種苗類も総合営農センターや近隣のホームセンター、種苗店などでチェックしよう。

1. 鍬。畝作りに◎ 2. 三本備中鍬。畑を耕す時に便利 3. 芽切鍬。切れ味鋭くスムーズな収穫が 4. 厚手ゴム手袋。軍手よりも丈夫な作り 5. 麦わら帽子。日射しの強い季節の定番品 6. カラー移植コテ。苗の植え付けなどに 7. 長靴。マムシ対策にもなる

推奨スタイル



日射しや虫刺され予防のため、夏であっても風通しのよい長袖・長ズボンがおすすめ。帽子、手袋、長靴もマストで用意したい。首のタオルは熱中症対策にも



“農”を楽しむ5つのキーワード

暮らしに農を取り入れるということは、なにも畑仕事を始めるだけではない。高槻の農をより身近に、より楽しく感じられる5つのキーワードを紹介！



1. 朝採り、または前日に採れた新鮮野菜が並ぶ 2. 購入者には数量限定でJAたかつきのポン菓子やプレゼント 3. 多くの人でにぎわうため早めの来場を 4. 高槻市農業振興団体協議会 会長の小原真一郎さん。自身の花苗も販売 5. 生産者と直接触れ合えるのが魅力

キーワード
-01-
朝市・直売所

高槻では市内各地で朝市・直売所を開催している。作り手の顔が見えて、こだわりも聞けるからか、朝市が始まる30分以前から多くの人が列を成し、その販売を待っていることも。取材で訪れた「今城塚古代歴史館前朝市」も例外ではなく、販売が始まる人々が「齊に目当ての野菜へと向かう。そして10分もすれば残りわずか。安くておいしい野菜が欲しいなら、早起きと行列の覚悟が必要だ。」

今城塚古代歴史館前朝市

住所／高槻市郡家新町48-8(今城塚古代歴史館駐車場) 電話／072-674-7402(高槻市農林課) 開催日時／5～9月の第2・4日、10・12～4月の第2日 時間／8:00～売切れ次第終了 駐車場／約20台(無料) ※他の朝市・直売所については高槻市ホームページを参照



三箇牧トマト

三箇牧地区でハウス栽培されるトマト。10～6月に収穫でき、最も旬とされる1～3月のもものは糖度7以上にも。甘味と酸味が両立し、コクさえも感じる逸品は朝市でも大人気。

「冷蔵庫だと糖度が下がるので常温のまま食べてください。意外とすき焼きに入れてもおいしいです」

三箇牧トマト部会長 木村正次さん

昔ながらの味がする大玉はさわやかな酸味が特徴



高槻産原木しいたけ

市北部で作られる肉厚のしいたけ。原木栽培によりしっかりとした菌広えと香りのよさを実現。「高槻しいたけセンター」では、もぎ取り用として3種のしいたけが作られる。

「オープンで焼いて岩塩で食べれば、旨味と香りをダイレクトに感じられます。年中楽しめるのでぜひ！」

高槻椎茸部会長 渡邊美広さん

淡泊な味わいのしいたけは岩塩で食べると旨味倍増！



阿武野のイチゴ

市西部の阿武野地区で、米の裏作として昭和40年ごろから盛んに作られ始めた。当初はハウス栽培が中心だったが、現在は露地栽培が主流に。収穫期間が短く、主に市内の朝市に流通する。

「収穫期間は4月下旬から5月下旬まで。阿武野の水はけのよい土が甘味たっぷりのイチゴを育みます」

阿武野農産物生産直売研究会 向井榮三さん

高槻市内のみ流通する貴重なイチゴは朝市で

服部しろり

江戸時代からの伝統を持つ高槻のブランド野菜。頂部が細くくびれていること、シャキシャキとしたさわやかな食感が特徴。家庭菜園での栽培は難しいので朝市などで購入を。

「酒粕を使った富田漬が一般的ですが、浅漬けやサラダ、甘酢あえの食べ方もおすすめです」

服部しろり生産部会長 森本秀次さん

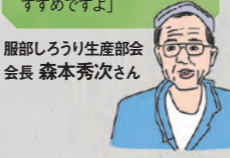

キーワード
-05-
高槻地野菜

北部と南部で標高差のある高槻では、その気候や土質の違いにより、各地で個性的な農作物が育てられている。標高300mの場所でも無農薬・無添加で作られるしいたけ、江戸幕府への献上品でもあったしろり、屋外で栽培される露地イチゴ、糖度の高さが自慢のトマトなど、高槻の地野菜は意外と多い。一つのまちでここまで地域ごとに野菜の特徴が出るのも高槻ならではのと言えるだろう。



富田の酒粕と相性抜群な徳川家康も愛したしろり

農業においてはやはり先輩の教えは大事！ 身近にいないからと諦めず、週末農業を先に始めた人や管理者、または地元の農家の人たちに積極的に話しかけてみよう。水や農薬、駐車場所などその地域によって特有のルールもあるので、それを学ぶ意味でも地域の人のちのコミュニケーションは重要だ。交流こそが農を楽しむ一番の近道とも言える。

キーワード
-03-
先輩ファーマー

Q4. 効き目の早い化学肥料を使おうと思いますが…
A4. 化学肥料ばかりではうまくいきません！

肥料を使うと成長が早い代わりに軟弱な野菜になってしまいます。それよりも重要なのは土作り。空気が入ったフワフワの土が理想ですが、それにはやはり手間ひまが必要ですね。

Q5. 畑の場所によって作り方は変えた方がいい？
A5. 高槻市内であっても土や水、気温の違いは顕著

同じ高槻市内でも土地の特徴はぜんぜん違います。どの時期にどんな野菜をどんな方法で育てるか。その答えを知るには地元の農家さんと交流するのが一番ですよ。

教えてくれた人 宮谷源太郎さん
原・城山地区にて70年以上も農業をしている大ベテランファーマー。畑のほかにも水田やハウス、さらにはコイの養殖までも！



キーワード
-02-
プランター菜園

野菜作りには興味があるけど、いきなり畑を借りるのはハードルが高い…。そんな人にはプランター菜園がおすすめ。たとえ庭がなくてもプランターを置くスペースさえあれば、ベランダであっても立派なミニ農園に。管理がしやすく土を耕したりする重労働の作業もないので、まずはここから始めてみて、さらに興味を湧かすために農園へステップアップも。育苗から収穫まで過程を見ることは子どもの食育にもつながる。

Q1. 野菜を上手に作るコツは？
A1. 気長に続けていくこと！ 失敗してみることも重要

いきなり難しい質問で、私にもまだまだわかりません(笑)。とにかく経験に勝つものはなし！ 失敗しても気長に続けることがコツでしょうか。いろいろ試してみてください。

Q2. 夏真っ盛り期のこの時期に作りやすい野菜は？
A2. 菜っ葉類や秋どりキュウリがおすすめ！

小松菜や伝統野菜でもある大阪しろなど、菜っ葉類は年中作れるのでこれからでも作付けできます。キュウリも秋どりとして8月からの植え付けが可能です。

Q3. 農業は使わない方がいいの？
A3. 農業より観察が大事！ 虫が寄りにくい野菜も

個人的にはあまりおすすめしません。まずは観察が大事で、葉っぱを見れば状態がわかることも。虫が得意じゃないならネギやニンニクなど、虫が寄りにくい野菜もありますよ。



1. プランターなどは100円均一のショップでもそろえられる 2. 食べたい分だけ採れる手軽がいい

知る 広がる 好きになる

たかつき DAYS

広報たかつき8月号
平成29年8月1日発行

特集

農のある暮らし。

- 10 クローズアップ
女性が輝く社会へ
- 16 情報 Pick Up
平成29年度国民健康保険料が決定
- 18 高槻まつりの交通規制
- 19 市政インフォメーション
- 25 暮らしのガイド 情報プラザ
- 26 催し・イベント
- 30 講座・教室
- 32 健康
- 34 スポーツ
- 37 募集・求人
- 40 高齢者
- 42 教育特集
社会で活躍できる力 身につく教育を推進
- 44 子育て応援情報 すくすくPARK
- 48 伝言板
- 49 たかつき歴史アラカルト
元気いっぱい! 市内の産業
- 50 フォトアルバム

300冊がズラリ!

えほんのひろば



8/2(水)~6(日)
午前10時~午後4時

中央図書館
2階おはなし室

無料

おはなし室を開放して、絵本を展示。
自由に手にとって、お気に入りを探してみませんか。子どもはもちろん、絵本好きの大人も大歓迎です。
問合せ先…中央図書館 (☎674・7800)



お気に入りの
絵本に
出会おう!

ならんで読む



1冊の絵本をみんなで読んで
物語の世界を共有しよう。

みんなで読む



ボランティアがいるので、即席のおはなし会が開かれることも。

浴衣で読む

期間中の8月5日(土)・6日(日)は高槻まつり。図書館で涼を取りながら、絵本に触れてみよう。



広報たかつきは市ホームページでご覧いただけます
「どっちもたかつき」定住促進・特設サイトもこちらからどうぞ
<http://www.city.takatsuki.osaka.jp/>

高槻市人口 353,712人(+38) 世帯数 159,411世帯(+65)
※ 6月末現在(前月比)

11ch ケーブルテレビ 情報BOX
市広報番組 ワイドたかつき
毎日 9時・12時15分・22時15分から30分間放送

●8月1日(火)~9日(水)
クローズアップNOW
しろあと歴史館 企画展
「古曾部統~人びとが愛したやきもの」
高槻まちかど遺産
高槻市北部 其の参

●8月10日(木)~19日(土)
クローズアップNOW
はにたんと行く! たかつきDAYS~水辺へピクニック
高槻見聞録
桃園コミュニティ協議会
地域とつながり これからも住むまちへ

●8月20日(日)~31日(木)
クローズアップNOW
高槻のテーマパーク! 史跡新池ハニワ工場公園
みんなおいでよ! 手あそびひろば
高槻幼稚園

働きたい女性支援へ 環境を整備

女性活躍推進法

日本では、急速な人口減少から将来の労働力不足が懸念されています。

一方、出産・育児で離職した女性の6割が就職を希望していることが国の調査で分かり、意欲ある人材がその力を発揮できていない状況です。このような女性の働く意欲を職業生活での活躍につなげ、活力ある社会を維持していくことが女性活躍推進法のねらいです。

この法律では、事業主に、女性活躍推進に向けた具体的な行動を求めています。事業主は、職場における女性の割合、管理職に占める割合などの把握や、女性の積極的採用、継続就業、長時間労働の是正、職種転換などといった取り組みを「行動計画」として、策定す

ることが必要です。

女性の就業増で業績アップの企業も

女性が社会で活躍することには、さまざまなメリットがあります。国が調査した成功事例では、提案型営業で業績を伸ばす女性に周囲の男性が刺激を受け、高め合うことで会社全体で生産性が向上。さらに、女性ならではの視点で、顧客ニーズに対応できるようになり、業績アップにつながったケースもあります。

今後、より多くの企業や職種に女性が進出することで、メリットが社会全体に広がれば、活躍できる場が増え、女性の新たな選択肢が生まれることにもつながります。

平成28年 女性の年代別労働力率と就業希望者

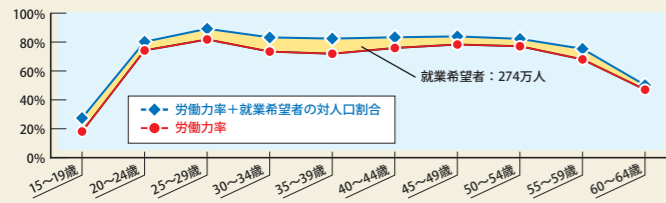

※総務省「労働力調査(詳細集計)」(平成28年)より作成
※労働力率+就業希望者の対人口割合は、(「労働力人口」+「就業希望者」)/「15歳以上人口」×100

女性の労働力率は結婚・出産期の年代に低下し、育児が落ち着いた時期に再び上昇する傾向があります。求職活動していないが就職を希望している女性は274万人で、男女合計のうち7割強を占めています。特に出産期の30代でその人数が多く、出産などが壁となり、女性の力が十分に発揮できていない状況です。

就業を希望しながらも働いていない女性は274万人

なかなか仕事に就けない女性の悩み

働きたいのに、なかなか仕事に就けない…。女性のための就業相談を実施しているワークサポートたかつきには、こんな悩みが寄せられています。

- 一旦離職しているので、自分ができる仕事があるか不安
- 前職のキャリアや経験を生かしてバリバリ働いていたが、2人目出産後、育児との両立に無理をし過ぎて体調を崩して退職した
- 正社員でも短時間勤務できる制度があまり普及していない
- 就職しても長く勤める自信がない
- 仕事がハードで、育児との両立が困難で辞めてしまった

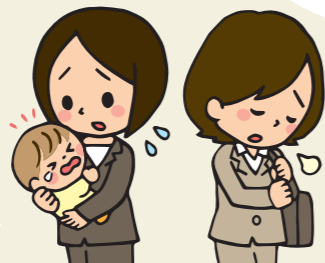

仕事と家庭をどのように両立させるのか。女性が少ない職場を両立させ働く女性と、いわゆる「男性職場」で働く女性、ライフスタイルの異なる2人に話を聞きました。

女性が輝く社会へ

一人一人の「働きたい」を実現するために

クローズアップ



女性が個性と能力を発揮できる活力ある社会の実現を目指し、平成27年に女性活躍推進法が成立しました。

そのような社会の実現のためには、一人一人のライフスタイルに合った働き方ができる職場環境の整備や、家事、育児、介護などを家族で支え合うことが必要です。

しかし、女性の多くは、結婚や出産、育児、介護などのライフステージごとに悩み・不安を抱えている現実があります。

今号では、働く女性にスポットを当て、女性の活躍を後押しする取り組みや女性2人へのインタビューを通して、女性が輝く社会の実現について考えていきます。

問合先 人権・男女共同参画課
☎ 674・7575



「仕事への『やりがい』が何よりもパワーになる」
 消防士長・宮本早苗さん(34歳)

男性職場のイメージが強い消防職で、消防士として働く宮本さん。女性だからこそできることなど、女性の視点から男性職場でのやりがいを聞きました。

🕒 タイムスケジュール

8:45	出勤(交代)
9:00	機材点検、車両積載物確認など
10:00	自治会訓練、立入検査、救命講習など
14:00	機材取扱訓練、応急梯子訓練など
18:30	巡回パトロール
20:00	事務処理、体力錬成など
23:00	仮眠(指令室勤務含む)
6:00	起床
8:45	退勤(交代) ※災害には24時間対応

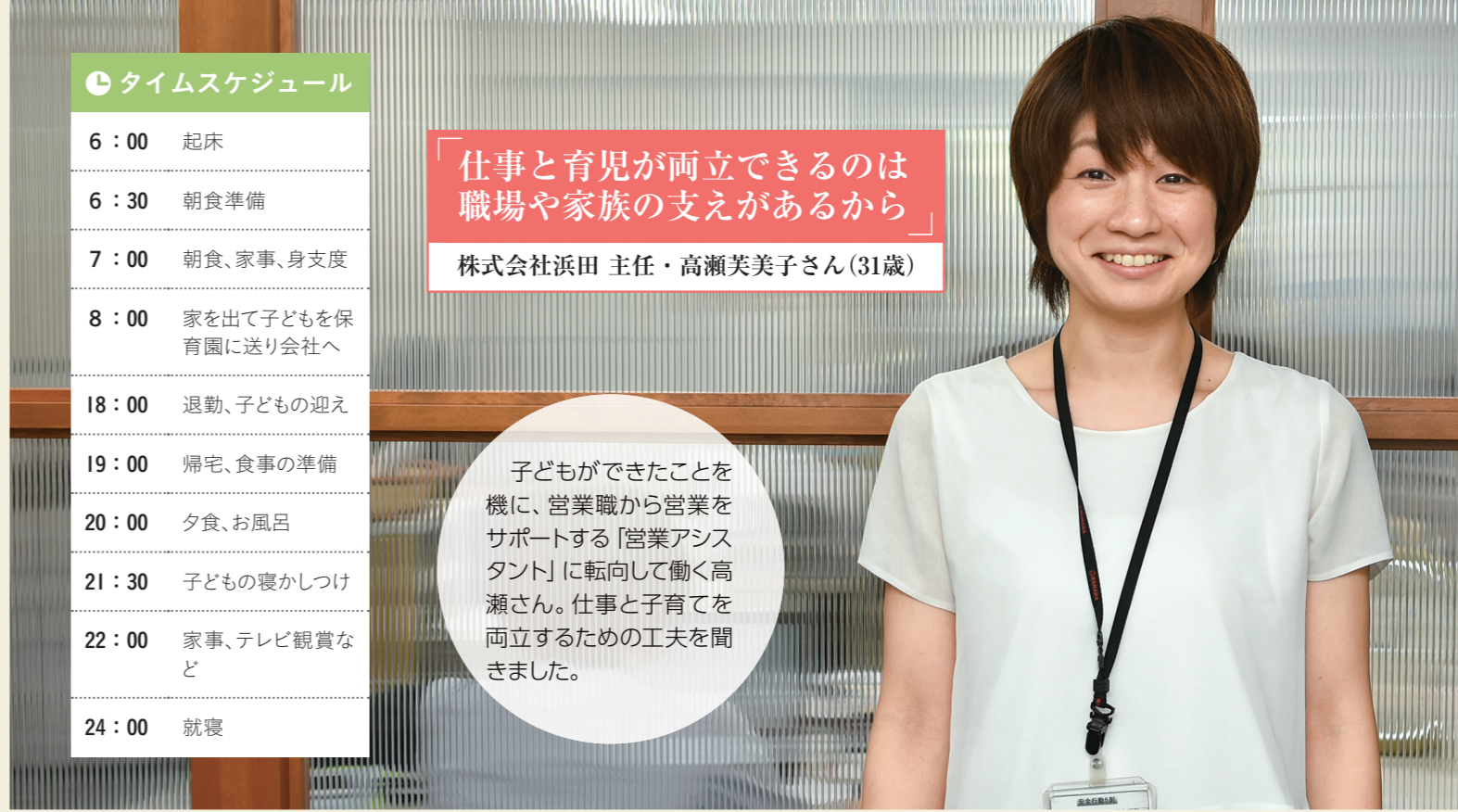

「仕事と育児が両立できるのは職場や家族の支えがあるから」
 株式会社浜田 主任・高瀬美美子さん(31歳)

子どもができたことを機に、営業職から営業をサポートする「営業アシスタント」に転向して働く高瀬さん。仕事と子育てを両立するための工夫を聞きました。

🕒 タイムスケジュール

6:00	起床
6:30	朝食準備
7:00	朝食、家事、身支度
8:00	家を出て子どもを保育園に送り会社へ
18:00	退勤、子どもの迎え
19:00	帰宅、食事の準備
20:00	夕食、お風呂
21:30	子どもの寝かしつけ
22:00	家事、テレビ観賞など
24:00	就寝

消防士を目指した一番の理由は救急車に乗りたい、という思いからでした。体育会系ではなかったので目指すと言ったときは家族もびっくりしていました。一度決めたことは曲げないタイプなので、突き進みました。

しんどいイメージのある消防士ですが、個々ではなく隊全体で連携をとって動き、助け合っているのです。あまり大変だと思ったことはありません。ただ、女性が隊に入っているということ、体力面や隊の中での生活面で負担をかけています。24時間一緒に仕事をしている分、お互いが違いを認め合い、思いやりを持って適度な距離感を保つことが必要だと考えています。

女性の患者に接するときは安心してもらえる

救急で、心肺停止状態だった人が、呼吸を再開して、後日元気になっているという情報が入ったときは何とも言えないうれしい気持ちになります。ほかに、「ありがとう」と感謝の言葉や手紙をもらうこともあり、何よりもパ

職種転換で営業の仕事継続

出産前は営業職で、残業ありきの業務形態でした。現在は会社の配慮があり「営業アシスタント」として働いています。2年前にできたばかりのポジションで、営業職で初めて育児を取得した先輩が提案しました。営業の知識を生かして事務面から営業職をサポートする内勤の業務です。現在は組織化されていて、そのおかげで、育児などで定時退社する必要のある人は働き



「できることは積極的にやる」
 夫・高瀬大輔さん(31歳)

子どもが生まれてから、朝早く起きるようになって毎日朝ごはんを食べるようになりました。

家事は好きな方で、子どもをお風呂に入れたり、妻が子どもを寝かしつけている間に皿洗いや洗濯物を干したりしています。

授乳期間中に、妻が病気で入院することになったときは、育休を1カ月半ほど取得して、育児に集中したこともありました。

逆に、自分の仕事が忙しいときは妻に育児を任せきりのこともあります。

お互いが大変なときに支え合えるのが家族のいいところ。今後も、自分ができる家事はやっていこうと思っています。

やすくなりましたし、営業職の残業が減りました。

家事のハードルを下げて夫婦で分担

子どもが生まれてから、生活が規則正しくなりました。夕食で済ませていたところ、夕方には帰って晩ご飯をつくり家で食べるようになりました。その後、子どもを寝かしつけている間に一緒に寝てしまったりして、早いと午後9時には寝てしまっことも。

仕事と育児の両立にはとにかく時間がなくて、毎日自転

子どもが生まれてから、生活が規則正しくなりました。夕食で済ませていたところ、夕方には帰って晩ご飯をつくり家で食べるようになりました。その後、子どもを寝かしつけている間に一緒に寝てしまったりして、早いと午後9時には寝てしまっことも。

仕事と育児の両立にはとにかく時間がなくて、毎日自転

車操業です。買い物に行かなくても食料品が届くように宅配サービスを使うなど、時間を短縮しています。夫は皿洗いや子どもを着替えさせるなど、2人で家事を分担して進めています。

何より大切だと思うのは、家事のハードルを下げることに。気持ちが軽くなります。例えば、週1回ほどご飯を買って帰るとか、洗濯物がたまっていても気にしないとか。お互い忙しいことが分かっている分、妥協し合うことも必要だと思います。

女性ならではの配慮で患者の気持ち和らぐ
 中消防署消防司令長・脇田典明さん

救急現場では男女、年齢問わずさまざまな事案があります。その中で宮本さんが救急隊員として乗車すると、女性ならではの配慮ができるので、患者さんの気持ちが和らぎ、適切な処置がスムーズにできることもあります。

市消防本部では、女性消防士は2%にすぎません。男性職場のイメージが強い職場ですが、だからこそ、まだまだ女性が活躍できる仕事があると考えています。

ワリーになります。

また、女性特有の症状を聞くときや、女性の体に心電図の電気ショックパッドを貼るときは女性だからこそ安心してもらえている気がして、力になれていると感じます。

しんどい気持ちよりもやりたい気持ちを大切に

今後は、まだまだ少ない女性消防士の数が増えるよう、自分にできることをしていきたいです。例えば、女性管理職になることができれば、より女性消防士が働きやすい環境を整備できるかもしれません。

体力がない私でも、やりたいという強い気持ちを持って、消防士という職務を果たしています。仕事へのやりがいが見つかれば、しんどいことであっても乗り越えられると思います。



多様な働き方 選択できる社会へ

男性の働き方を見直し
長時間労働などを制限

女性が活躍し、自らの希望や夢を実現できる社会を目指すには、男女ともに一人一人の事情に応じた多様な働き方を選択できることが必要不可欠です。

そのためには、男性の働き方・暮らし方の見直しも重要です。

これまで職場では、「勤続年数を重視した年功序列の処遇をする」「長時間勤務や転勤は当然」という考え方が容認されてきました。この考え方が、男性の育児・介護など家庭での役割分担を難しくし、出産や女性の就業維持を難しくしている一因となっていました。

国は、こうした考え方を払拭し、長時間労働の是正や、一人一人の希望にあった多様な働き方ができる環境を整備するため「働き方改革」を進めています。

仕事と家庭の調和に
育休などの利用促進を

高齢化社会で現役世代が少なくなる中、男女ともに仕事、家事、育児、介護を担うことが当たり前、という社会を作ることが求められています。そのためには、企業などが従業員に、仕事と家庭の両立を支援する左記のような制度の積極的な利用を促す必要があります。

仕事と家庭の両立支援制度例

- **育児休業制度** 子が1歳に達するまで、申し出により育児休業の取得が可能。男性の取得率は3.16%（平成28年度）。職場で男性の育休取得を促すことで、女性の仕事での活躍推進にもつながる
- **短時間勤務などの措置** 3歳に達するまでの子を養育する労働者について、労働者が希望すれば利用できる短時間勤務の措置（1日原則6時間）を義務付け
- **子の看護休暇** 小学校就学前までの子を養育する労働者は、子の疾病や予防接種などのために、子が1人の場合は1年間につき5日、2人以上の場合は1年間につき10日、看護休暇を半日単位で取得できるなど

子育てサポート企業に「くるみん」認定



赤ちゃんが大事に包まれる「おくるみ」や社会や職場「ぐるみ」での取り組み推進が名前の由来。星の数は認定回数による

国は、育児休暇やノー残業デーの導入、男性の育児休業取得率の数値目標などの基準を満たした企業を「子育てサポート企業」として認定する「くるみん」認定を実施しています。

認定を受けると「くるみんマーク」（左図）を商品や広告などにつけることができます。

申請方法など詳しくは、厚生労働省ホームページをご覧ください。



家庭や職場などで支え合い、
思いやる気持ちを持つ

女性が働きやすいよう職場環境を整備し、仕事の仕組みを見直す効果は女性の活躍だけにとどまりません。介護を要する家族がいる人、障がい者、高齢者など全ての人にとって働きやすい環境になります。

また、いわゆる「男性職場」に女性が参画することで、多様な視点から生産性やサービスの向上などの効果が生まれることが考えられ、活力ある社会づくりにつながります。

一人一人の生活に合わせ、さまざまな働き方・暮らし方ができる環境をつくる第一歩は、家庭や職場などで支え合い、お互いのことを思いやる気持ちを持つことです。

家庭でも、職場でも、誰もが自分の意思で活躍の場を選択できる社会を目指しましょう。

01 平成29年度 国民健康保険料が決定

問合せ先 国民健康保険課 ☎674・7075



保険料の軽減・減免制度

保険料を軽減・減免する制度には次のものがあります。

①所得が一定額以下の世帯の軽減

前年の所得が一定額以下の場合、均等割額と平等割額の5割、2割を軽減する措置の基準を変更し、対象を拡充しました(表2)。7割軽減の基準に変更はありません。

軽減を受けるためには、所得の申告が必要です。前年に所得がなかった人や非課税の人などで、申告がない人には所得申告書を送付していますので、国民健康保険課(⑦-1番窓口)へ必ず提出してください。

表2 軽減基準

世帯主および同一世帯内の被保険者の前年の所得 ※1	軽減割合
33万円を超えない	7割
(33万円+27万円×被保険者数 ※2)を超えない	5割
(33万円+49万円×被保険者数 ※2)を超えない	2割

※1 市国保条例に規定する所得

※2 同一世帯で市国保から後期高齢者医療制度に移行した人がいる場合、その被保険者を市国保の被保険者数に含める

②所得割額ゼロ世帯の減免 申請不要

低所得世帯の保険料負担の急激な増加を緩和するための減免制度を実施します。該当世帯には減免額を差し引いた本算定保険料で通知します。

対象…表2のいずれかに該当し、かつ所得割額がその年度内において0円になる世帯

減免内容…均等割額・平等割額を平成25年度の保険料率に据え置き

③災害や失業、事業の休廃止で所得減少の減免 要申請

災害や失業、事業の休廃止などで所得が減少し、保険料の納付が困難な場合、保険料が減免されることがあります。所得減少の場合、年間保険料(4月~翌年3月の所得割額)を対象とするには、8月24日(木)までに申請してください。それを過ぎると、一部保険料が減免対象になりません。早めにご相談ください。

病院などの窓口で自己負担額支払い困難なときは

受診前に相談を

市国保の被保険者で、災害や疾病・負傷、失業、事業の休廃止などで、世帯主および被保険者の収入が急激に減少し、病院などの窓口での自己負担額(一部負担金)の支払いが困難となった場合、一定の条件を満たせば、一定の期間、自己負担額が減免されることがあります。必ず受診前にご相談ください。なお受診後の減免(還付請求)はできませんので、ご注意ください。

問合せ先：医療給付課 (☎674・7079)

1人当たりの平均月額保険料

- 医療保険分……………6,340円
(改定前6,070円)
- 後期高齢者支援金等分……………2,420円
(据え置き)
- 介護納付金分……………2,610円
(据え置き)

国保保険料は医療保険分、後期高齢者支援金等分、介護納付金分から成り立っています。それぞれの保険料率は表1のとおりです。なお、1人当

納入通知書8月中旬までに送付

平成29年度の市国民健康保険料(以下、国保保険料)の本算定保険料が決定しました。高齢化や医療技術の高度化で、医療費が年々増えていることに伴い、市国保が負担しなければならぬ金額も増加していることから、1人当たりの平均月額保険料を引き上げていきます。ご理解をお願いします。

国保保険料は医療保険分、後期高齢者支援金等分、介護納付金から成り立っています。それぞれの保険料率は表1のとおりです。なお、1人当たりの平均月額保険料は左上欄のとおり改定しています。本算定保険料の計算方法は下記のとおりです。本算定保険料の納入通知書は8月中旬までに、世帯主宛に送付します。普通徴収の場合は、市役所、各支所、指定金融機関、ゆうちょ銀行、各コンビニエンスストアにて、納付書でお支払いください。口座振替の場合は納期限の日に口座から引き落とします。特別徴収の場合は、年金の定期支払いのときに、前もって保険料を天引きします。なお、申し出によって特別徴収を中止し、口座振替に変更できる場合があるので、希望者はお問い合わせください。

表1 平成29年度国保保険料率

	所得割額	均等割額	平等割額
医療保険分 …全ての国保加入者が負担 【賦課限度額】54万円(据え置き)	被保険者の基礎控除後の総所得金額等 × 7.39%	被保険者数 × 7,608円	1世帯につき51,688円 ※平等割額減額世帯の場合 1/2減額=25,844円 1/4減額=38,766円
後期高齢者支援金等分 …全ての国保加入者が負担 【賦課限度額】19万円(据え置き)	被保険者の基礎控除後の総所得金額等 × 2.87%	被保険者数 × 2,904円	1世帯につき19,730円 ※平等割額減額世帯の場合 1/2減額=9,865円 1/4減額=14,798円
介護納付金分 …40~64歳の国保加入者が負担 【賦課限度額】16万円(据え置き)	被保険者の基礎控除後の総所得金額等 × 2.84%	被保険者数 × 3,132円	1世帯につき14,754円

※同一世帯で市国保から後期高齢者医療制度に移行した人がいる世帯は、1人で市国保に残っている人の保険料の平等割額を減額します。5年目まで=1/2減額、6~8年目=1/4減額

8月に通知する平成29年度本算定保険料の計算方法



市政 インフォメーション

移動後のバイク・自転車置場

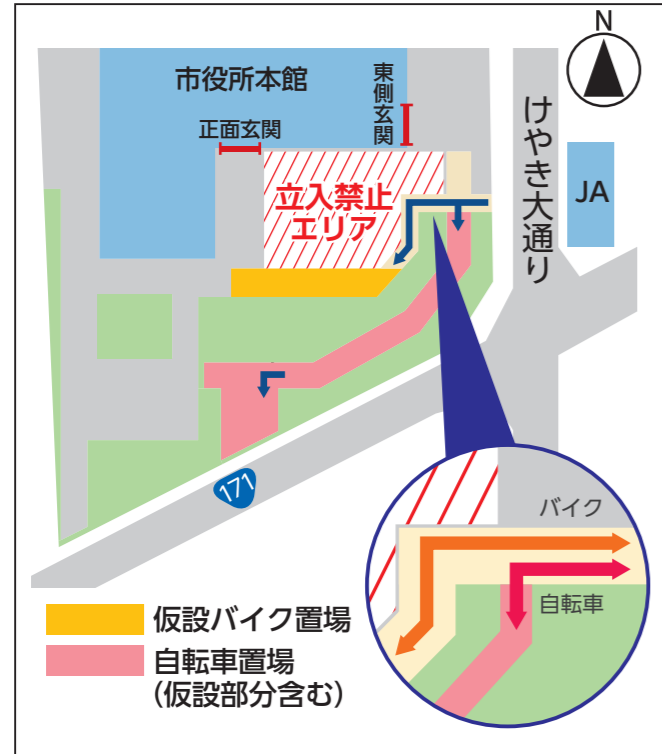

**市役所本館耐震改修工事に伴い
南側自転車置場などを移動**

市は、8月から平成31年12月まで市役所本館の耐震改修工事を実施します。そのため、バイク置場と南側自転車置場の一部を8月7日(月)から順次閉鎖し、仮設のバイク・自転車置場(左図)を設置します。

また、10月頃から本館西側の通路を土・日曜日、祝日に通行止めにする場合があります。

工事に伴う本館1階窓口の仮移転などは、今後本誌、ホームページなどでお知らせします。

問合せ 総務課
☎674・7312



**飲食店・小売店の新規出店に
店舗改装費最大50万円を補助**

市は、にぎわいと話題づくりにつながる魅力的な店舗を支援する「高槻魅力あるお店応援プロジェクト」を実施しています。支援内容は店舗改装費の最大50万円補助など。高槻のまちでチャレンジしたい人の応募をお待ちしています。

補助内容…店舗改装費の2分の1(最大50万円)補助

※補助金の交付決定後、年度末までに改装工事から実績報告までの手続きを完了する必要があります

対象・条件…次の全てを満たす人。飲食店または小売店(無店舗小売業除く)を新たに开店する▽市内で店舗を賃借・取得しようとする中小企業または個人で、同制度を利用したことがない▽出店に必要な許認可などの法的要件を満たしている、など

※詳しい条件は産業振興課へ

応募方法…9月29日(金)午後5時までに産業振興課へ事業計画書を提出 ※事業計画書は同課、市ホームページで配布

問合せ…産業振興課(☎674・7411)

8月5日(土)・6日(日)

高槻まつり



「市民フェスタ高槻まつり」が8月5日(土)・6日(日)に開催されます。本誌裏表紙にあるステージプログラムのほか、けやき大通りでは高槻音頭やパレード、高槻ウエーブなど、活気あふれるパフォーマンスが披露されます。また周辺には祭りのお楽しみの夜店が並びます。夏の思い出づくりに家族や友人など、そろってご参加ください。

なお会場内は全面禁煙です。

問合せ 高槻まつり振興会事務局 ☎674・7375

交通規制 当日午後4時～10時ごろ

8月5日(土)・6日(日)両日とも、下図のとおり午後4時～10時ごろまで車両全面通行禁止となります。

これに伴い、市営バス、京阪バスの運行経路も午後4時から変更。市営桃園町駐車場は両日とも休業します。

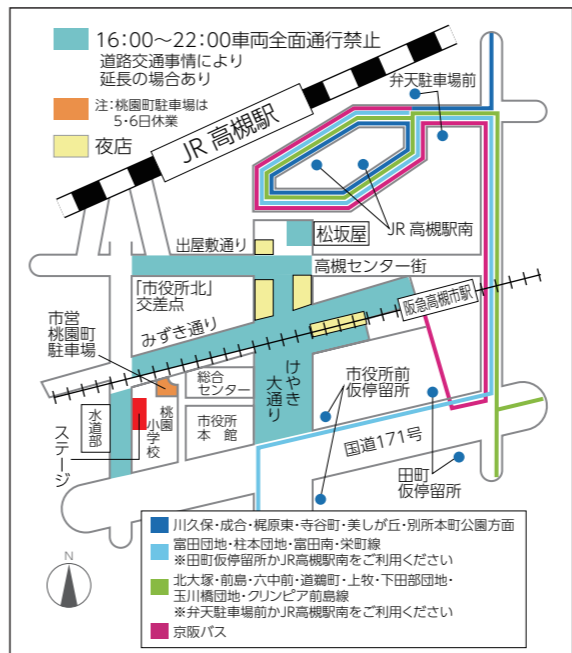

問合せ…交通部芝生営業所(☎677・3513)、京阪バス(株)高槻営業所(☎670・2121)

裏方として高槻まつりを盛り上げよう ボランティア募集

当日午後3時20分ごろから10時30分ごろまで、高槻まつりのスタッフとして簡単な手伝いができる15歳以上(中学生不可)。参加希望者は当日午後3時15分までに総合センター1階ボランティア受付(正面玄関中央付近)までお越しください。

感動を1枚に 写真コンテスト作品募集

高槻まつり当日の感動を収めた写真作品を募集します。

規格…カラープリント四つ切り(ワイド不可)

応募枚数…1人3点まで

応募方法…8月25日(金)(必着)までに作品に題名、撮影場所、撮影日時、住所、氏名(ふりがな)、年齢、電話番号、作品へのコメントを書いて、郵送か直接、〒569・0077野見町2番33号高槻まつり振興会事務局へ ※応募作品は返却しません。入賞作品の著作権は同振興会に帰属します

介護保険の28年度運営状況まとまる 認定者数、利用者数、給付費用とも増加

平成28年度介護保険の運営状況がまとまりましたので、概要をお知らせします。なお、詳細は行政資料コーナー（市役所本館1階⑭番）で閲覧できます。

平成29年3月末現在、要介護等認定者数は、1万6592人で、65歳以上の人の認定率は15%。1万5035人が介護サービスを利用しています。また、介護サービス利用にかかる保険給付費用の総額は、約201億7689万円

で認定者数、利用者数、給付費用とも増加傾向にあります。介護保険制度は、40歳以上の被保険者の保険料と税金を財源としています。平成27年度からは、所得が低い人の負担を軽減するため、公費を投入することにより第1段階の人の保険料率を0.5から0.45に引き下げています。介護サービスの基盤となる主な介護保険施設については

現在、特別養護老人ホーム14施設、介護老人保健施設8施設、小規模な特別養護老人ホーム7施設などが運営されています。

現在、特別養護老人ホーム14施設、介護老人保健施設8施設、小規模な特別養護老人ホーム7施設などが運営されています。

問合せ 長寿介護課
☎674・7166

要介護等認定者数の推移

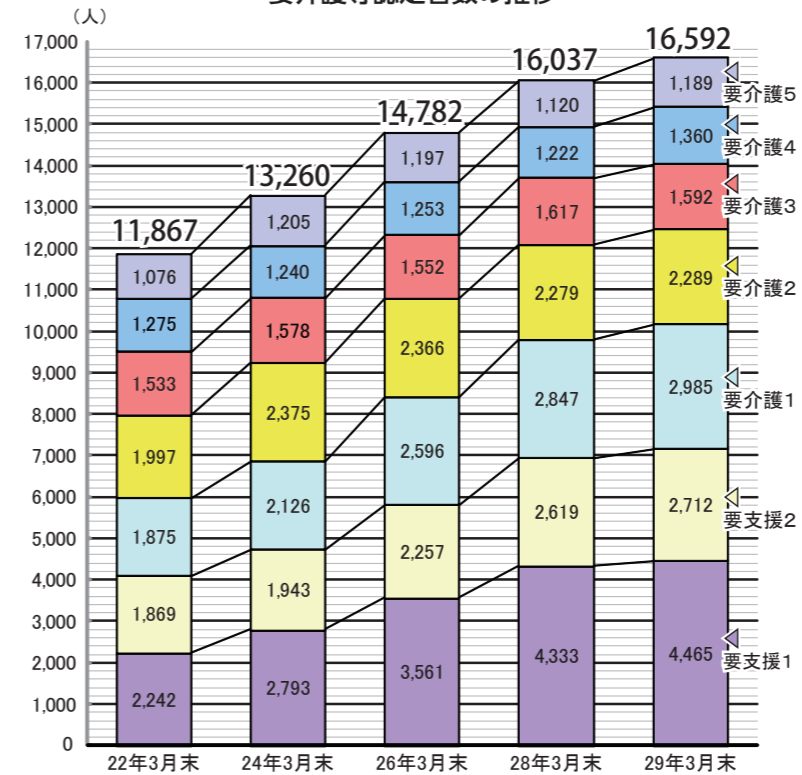

「公正な職務の執行」運用状況

平成28年4月から29年3月までの「公正な職務の執行の確保等に関する条例」の運用状況がまとまりました。

同条例では、職員の法令遵守や倫理の保持（コンプライアンス）など、公務員としての基本原則を明記するとともに、業務に関する要望などについて、誠実かつ適正に対応しなければならぬとしています。

同時に正当な理由なく、特定のものに対して有利・不利な取り扱いをせず、慎重かつ適切に対応することや、不当要求に対しては、組織的に毅然とした態度で対応し、これを拒否しなければならないとしています。

また、公正な職務の執行と市政運営の透明性の向上の観点から、原則全ての要望などを記録することとしており、平成28年度に記録された要望などは857件で、詳細は右下グラフのとおりです。

要望などの分類別割合と件数（合計8,857件）

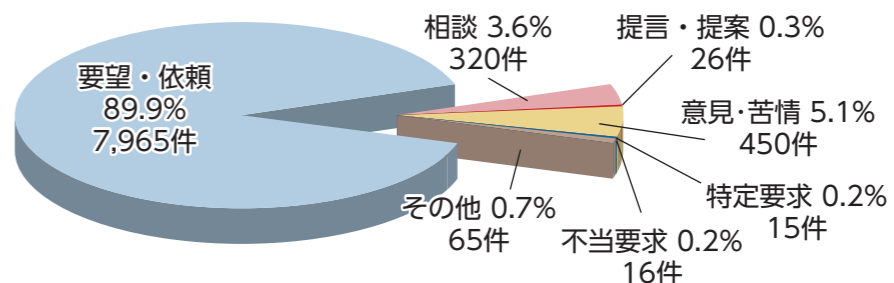

なお、詳しい内容は、行政資料コーナー（市役所本館1階⑭番）、市ホームページで閲覧できます。

問合せ コンプライアンス室
☎674・7313

パブコメ、審議会などでご意見を 市民参加を推進

市では、市政への市民参加の取り組みを推進しています。その取り組みには、市民ニーズを把握する市民意識調査、公募市民を含む審議会やワークショップの開催、計画などの素案に対するパブリックコメントなどがあります。これらの取り組みを通じて、施策形成の段階から市民の意思を反映したり、施策を実行する段階で市民と協働したりするほか、施策の評価に市民が参加することなどができます。

パブリックコメント 市民の意見を計画の参考に

パブリックコメントとは、市が基本的な計画などを立てる過程で、その素案に対して市民の皆さんから意見を募集します。その意見を考慮して計画策定などを行い、意見に

対する市の考え方を公表するものです。今年度は「地域防災計画」の修正や「男女共同参画計画」の中間見直しなどでパブリックコメントを予定しています。

意見を募集する案件については、本誌や市ホームページでお知らせします。ぜひご意見をお寄せください。

問合せ 政策経営室
☎674・7392

パブコメ(意見提出)の流れ

①意見を募集している計画素案などの内容を確認

素案などは、市ホームページ、行政資料コーナー（市役所本館1階⑭番）、各支所などで閲覧可。

②意見を提出

提出方法は、担当課窓口へ直接または、郵送、ファクス、市ホームページ内簡易電子申込など。

③提出した意見に対する市の考え方を確認

提出された意見とその意見に対する市の考え方、対応結果を市ホームページ、行政資料コーナー、担当課窓口で閲覧可。
※提出された意見について、個別に回答はしません



指定管理者を募集 ひかり湯、市営川西住宅

市は、公共施設の管理業務を民間事業者などに開放して、市民サービスの向上を図るため、施設を管理する指定管理者を下記のとおり募集します。

募集要項は8月1日(火)から各担当課で配布するとともに、市ホームページに掲載します。

ひかり湯
応募期間：8月1日(火)～31日(木)消印有効
担当課：福祉政策課 (☎674・7162)

市営川西住宅
応募期間：8月1日(火)～31日(木)消印有効
担当課：住宅課 (☎674・7525)

民生委員児童委員を新たに委嘱

厚生労働大臣と市長から、8月1日付けで次の3人が新たな民生委員児童委員に委嘱されました。任期は平成31年11月30日までです。

担当地域・委員氏名(敬称略)
住所：城北町一丁目1～5・9番(1～9号) 吉井佳邦

子(城北町一丁目3番18号)▽
唐崎北三丁目、唐崎中二・三丁目、唐崎南三丁目、大字唐崎 松田勝也(唐崎北三丁目25番1号)▽別所中の町 浅井美枝(別所中の町5番41号)

問合せ 福祉政策課
☎674・7162

お知らせ

ひとり親家庭の就労や 養育費相談を実施

ひとり親家庭の父母を対象に、府母子家庭等就業・自立支援センターの専門相談員が、就労や養育費の出張相談を行います。

日時：8月27日(日)午前10時～午後4時

会場：総合センター7階相談室

申込方法：8月25日(金)までに電話で、府母子寡婦福祉連合会(☎06・6762・9498)へ

問合せ：子ども育成課(☎674・7832)

平成29年度児童扶養手当 現況届の提出を

児童扶養手当を受給している人や支給停止の人は、8月1日(火)～31日(木)に総合センター6階会議室で現況届(7月末日対象者へ案内を送付)の手続きをしてください。現況届を提出しないと次回から手当の支給ができません。な

お、8月27日(日)午前9時～午後5時に同会議室で休日受付を行います。

問合せ：子ども育成課(☎674・7832)



堤コミュニティセンター 10月1日～来年3月中旬休館

堤コミュニティセンターは10月1日(日)から来年3月中旬まで、エレベーター設置などの工事のため休館します。

問合せ：コミュニティ推進室(☎674・7462)

災害時は桜台小学校などへ

工事期間中は避難所兼緊急避難場所としても開設しません。災害時は最寄りの堤運動広場や桜台小学校などへ避難してください。

問合せ：危機管理室(☎674・7314)

五領小・柳川小体育館工事 災害時は最寄り施設へ避難を

五領小学校と柳川小学校の



特別児童扶養手当などの 所得状況届の提出を

特別児童扶養手当などの受給者に所得状況届の用紙を送付します。次の期間内にご提出ください。なお、特別児童扶養手当・障がい児福祉手当の会場が昨年から変更していますので、ご注意ください。

提出期間・会場：特別児童扶養手当・障がい児福祉手当

8月10日(木)～18日(金) (総合センター6階会議室) ▽経過的福祉手当 8月21日(月)～25日(金) (⑩番窓口障がい福祉課)

▽特別障がい者手当 8月24日(木)～9月11日(月) (⑩番窓口障がい福祉課)

問合せ：障がい福祉課(☎674・7164、FAX 674・7188)

6月の寄付(敬称略)

市ふるさと寄附金…3,748,000円(141件)
内訳…辰巳浩一郎=10,000円▷名田平治美=10,000円 ほか139件

社会福祉協議会分(寄付順)…堤菊美=10,000円▷藤飯京子=5,000円▷倉本進=1,000,000円▷服部嘉津子=10,000円▷匿名=3,050円

傍聴できます

審議会などの日程

傍聴には定員があります。傍聴希望者は事前に各課へお問い合わせください。

環境審議会 摂津峡の保全に係る規制について。8月7日(月)午後3時から市役所本館3階第2委員会室で。環境緑政課(☎674・7483)

自殺対策連絡協議会 自殺対策の状況、今後の自殺対策の方針についてなど。8月8日(火)午後2時から市役所本館3階第2委員会室で。保健予防課(☎661・9332)

選挙管理委員会定例会 選挙人名簿の登録の抹消など。8月9日(水)午前10時から総合センター13階選挙管理委員会室で。選挙管理委員会事務局(☎674・7676)

図書館協議会 市立図書館の運営状況など。8月9日(水)午前10時から総合センター6階会議室で。中央図書館(☎674・7800)

農業委員会定例会 農地法の規定による許可申請など。8月9日(水)午後1時30分から市役所本館2階全員協議会室で。農業委員会事務局(☎674・7422)

体育館は、改修工事のため次の期間は使用できません。避難所兼緊急避難場所としても開設しません。災害時は、最寄りの五領幼稚園、五領公民館、柳川中学校などへ避難してください。

五領小学校工事：8月27日(日)まで

柳川小学校工事：8月14日(月)～9月30日(土)

問合せ：危機管理室(☎674・7314)



家屋の実地調査を実施

平成29年1月2日～30年1月1日に新築または増改築した家屋は、30年度から新たに固定資産税・都市計画税が課税されます(都市計画税は、市街化区域だけ課税)。これに伴い、家屋の価格(評価額)算出のため、市職員が家屋調査を行いますので、ご理解とご協力をお願いします。なお、調査のために訪問する職員は必ず「固定資産評価補助員証」と「徴税吏員証」を携帯しています。

問合せ：資産税課(☎674・7146)

8月の納付(8月31日(木)まで)

●国民健康保険料第5期普通徴収(国民健康保険課 ☎674・7076)

●市・府民税第2期分(収納課 ☎674・7152)

※便利な口座振替をご利用ください。バーコードが印字されている納付書はコンビニエンスストアでも納付できます

はにたんが解説!

平成29年度市の仕事③



市が今年度取り組む主な事業を、はにたんが分かりやすくお伝えします。

JR高槻駅全ホームのホーム柵設置を支援

JR西日本は、高槻駅の新快速・特急専用の1番・6番のりばに加え、他の全ホームにもホーム柵を設置するんだ。市も設置を支援するよ。まずは、2番・5番のりばから工事をスタートして、平成32年春には全工事が完了する予定だよ。

高槻駅は多くの人が乗り降りしている駅で、朝夕のラッシュ時には、ホームや階段がすごく混雑していたんだ。そこで、JR西日本は平成28年に新快速と特急が停車する新しいホームと昇降式のホーム柵を設置したんだよ。このとき市は、JR西日本への支

援だけでなく、西口改札の地下通路をきれいにしたり、周りの歩道を安全に歩けるように整備したんだ。全てのホームにホーム柵が設置されると、高槻駅がますます安全で快適になるね。もっとたくさんの方が高槻に来られるといいな。

JR高槻駅は安全で快適になったよ

歩道も整備されて快適だわ

ホーム柵があるから安心して歩けるなあ

駅周辺が快適に!

歩きやすくなってうれしいな

さらに!

ほかのホームにもホーム柵が設置されるよ!

全てのホームに設置されれば

より安全になってますます安心だね!

※平成32年春頃、完成予定

〈申込時の注意〉

- 特に記載のない記事の対象は、市内在住、通勤・通学の人
- 各記事中の「先着」は、当日直接、会場へ
- 各記事中の「電子申込」は、市ホームページ・携帯サイトの「簡易電子申込」から手続き可

6月1日から通常はがきの郵便料金が**62円**になりましたので、ご注意ください

62 | 569-8501 高槻市〇〇課
△△△△△教室
郵便番号569-8501の場合は住所の記載は不要



復元された高槻城本丸築地塀の瓦葺き

特別館長
シリーズ講座⑤

お城の瓦研究と高槻城

信長の瓦・秀吉の瓦

高槻城の瓦の素材である粘土板を切る技法が「糸切り」から「鉄線引き」へ変化した点から、織田信長と豊臣秀吉の城郭の瓦の違いを説明しました。

安土桃山時代の金箔瓦の様相と合わせて城郭瓦について解説します。

日時：8月27日(日)午前10時30分～正午 ※無料

会場：市教育会館(城内)

町 高槻

講師：しろあと歴史館特別館長

定員：150人(多数抽選)

申込方法：8月13日(日)(必着)までに直接または、往復はがきかファクスに、催し名、住所、氏名、電話番号を書いて、〒569-0075城内町1番7号しろあと歴史館(FAX 7333984)へ

CHECK!

高槻城を知ろう 体験しよう



江戸時代の高槻城が築城されて今年で400年。これを記念して、高槻城研究をリードしてきた森田克行特別館長のシリーズ講座「高槻城から日本の城を読み解く」(全6回)を開催しています。そのほか、江戸時代の高槻城下を体験するイベントも実施。この機会に、高槻城について学びませんか。

問合せ：しろあと歴史館(☎6733984)

江戸時代の高槻城下を歩く?!

AR高槻城バーチャル体験ツアー

江戸時代の高槻城と城下町を3Dで再現できるスマホアプリ「AR高槻城」を使いながら、学芸員が城跡や道、町並みを解説します。スマホ、タブレット端末がなくても参加できます。

日時：9月16日(土)午後1時30分～4時 ※無料

集合場所：しろあと歴史館

定員：30人(多数抽選)

申込方法：上記特別館長シリーズ講座と同じ(申込期限は8月24日(木)必着)



消費生活コラム

消費生活センターをかたる業者に気をつけて

最近、詐欺に遭った消費者がさらなる被害に遭う2次被害が発生しています。

事例 パソコンで無料のアダルトサイトを見ていたら、突然登録になり、9万9,800円の請求画面が出た。不安になってインターネットで消費生活センターを探して電話をすると、「このままにしておく高額請求が来る。調査には5万4,000円かかる」と言われた。しかし業者名を検索すると探偵業者だった

問題点

- 2次被害の業者は探偵業者が多い。しかしインターネット上では、消費者が勘違いすることをねらって、自治体の消費生活センターに類似した名称にしている
- 「高額な請求が続く」「個人情報流出する」などと不

安をあまり契約を急がせるが、請求を止めたり支払ったお金の返金交渉をすることは探偵業者には法律上認められていない

対策 アダルトサイトのトラブルでは、業者に連絡を取ったりお金の支払いはせずに、毅然として無視してください。またインターネットで探した相談先が自治体の消費生活センターかどうか、しっかり確認してください。「☎188(詐欺はイヤヤ)」にかけると自動的に各自治体の消費生活センターにつながります。

トラブル解決をうたって料金を請求してくる悪質な司法書士や弁護士などもあるので、不安なときは高槻市の消費生活センターへご相談ください。

問合せ：高槻市立消費生活センター(☎682・0999)

休館のお知らせ

生涯学習センター⇒8月13日(日)
2月12日(祝)の多目的ホール・会議室などの利用申請は8月14日(月)に受け付け。

コミュニティセンター、市民公益活動サポートセンター⇒8月13日(日)～16日(水)

ジェネリック医薬品
利用促進のお知らせを送付

市は、7月末と10月末に、薬局で薬を処方されている市国保被保険者のうち、ジェネリック医薬品に切り替えることで、薬代が安くなると予測される人に、「ジェネリック医薬品利用促進のお知らせ」を送付します。

問合せ：医療給付課(☎674・7079)

8月13日(日)～15日(火) 市営バス お盆の運行

全線日祝ダイヤに

市営バスは、8月13日(日)～15日(火)は、全路線日祝ダイヤで運行します。なお、日吉台・芝谷・公団阿武山・上の口・南平台東・北大塚・上成合の各路線では、朝の通勤時間帯に臨時便を運行します。詳しくは市ホームページをご覧ください。

問合せ：交通部企画運輸課(☎677・3510)

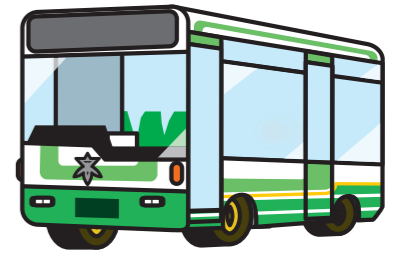

公園墓地行き墓参バス

市は、8月13日(日)～15日(火)に公園墓地への墓参バスを運行します。経路はJR高槻駅南から阪急高槻駅などを経由し、公園墓地までです。

問合せ：交通部芝生営業所(☎677・3513)

運賃：片道220円(小児110円)

運行時間：行き(JR高槻駅南発)＝午前8時45分～11時25分(20分間隔)▷帰り(公園墓地3区発)＝午前9時21分～11時41分(20分間隔)、午後0時30分
※出発はJR高槻駅南、阪急高槻駅とも⑥番乗り場から

催し

講座

健康

スポーツ

募集・求人

高齢者



デジタルデバインド(情報格差) 解消個別相談会

8〜10月の第1・3土曜日 午前10時〜正午に富田ふれあい文化センター(☎694・5451)で。対象はタブレットやパソコン操作に困っている人など。無料。当日直接、会場へ。

姉妹都市益田市 ことも石見神楽

8月6日(日)午前11時〜11時45分にアクトアモールで。無料。当日直接、会場へ。都市交流協会(☎674・7396)。

図書館で講談と落語を楽しむ会

8月18日(金)午後2時〜4時

今だから「そ見よう」映画「父と暮せば」

8月23日(水)午前10時〜正午に南大冠公民館で。申込順40人。無料。保育あり(2歳〜就学前、5人。申込期限は8月10日(木))。申し込みは8月3日(木)から電話か直接、同館(☎673・1477)へ。

サロンコンサート

8月27日(日)午後2時30分からクロスパル高槻(☎685・3721)で。ピアノ、声楽、トロンボーン。先着150人。無料。

社協まつり〜子ども遊びコーナー、ステージ、模擬店など

9月2日(土)午前10時〜午後3時に生涯学習センター1階展示ホールなどで。当日直接、会場へ。市社会福祉協議会(☎674・7497)。

ガラス作り体験とランチバイキング

9月3日(日)午前7時45分市役所前集合。行き先は三田フ

に服部図書館で。出演は講談・落語友の会。対象は中学生以上。申込順50人。無料。申し込みは8月3日(木)から電話か直接、同館(☎668・1085)へ。

同館研究員ほか。対象は小学生以上(小学生は保護者同伴)。申込順60人。無料。申し込みは8月3日(木)午前9時から電話で、あくあびあ芥川(☎692・5041)へ。

ヒューマンライツ フェスタ

8月19日(土)ミュージックフェスティバル(かぎろひ夢バンドほか)▽20日(日)盆踊り(江州音頭保存会)。いずれも午後5時〜10時に春日青少年運動広場で。無料。当日直接、会場へ。同実行委員会(春日ふれあい文化センター内☎671・9604)。

真上人権名画劇場「ほくほくみ」がみたくまりました

8月22日(火)午前10時〜正午に真上公民館で。申込順60人。無料。申し込みは8月3日(木)から電話か直接、同館(☎683・2509)へ。

自然観察会 芥川の生きものしらべ教室

8月20日(日)午前10時〜正午にあくあびあ芥川で。講師は

ラフトハウス。対象は市内在住のひとり親家庭の親子(ガラス作り体験は4歳以上の子どもだけ)。20組(多数抽選)。参加費無料、ただし現地実費(中学生以上2000円、小学生以下1000円、3歳以下無料)必要。申し込みは8月18日(金)(必着)までにはがきに、住所、氏名、年齢、電話番号、子どもの名前・学年(年齢)を書いて、〒569・8501(住所不要)子ども育成課へ。市ひとり親家庭福祉会(☎090・3870・1470)。

9月〜来年3月の第3日曜日午後1時30分〜3時に障がい者福祉センターで。講師は臨床発達心理士・河原和美さん。対象は市民。10人(面談あり)。無料。申し込みは8月3日(木)から電話かファクスに、住所、氏名、電話番号、障がい者手帳の有無を書いて、市精神障害者家族連絡協議会(☎672・0672、FAX661・4714、土・日曜日、祝日除く午前10時〜午後3時)へ。

ゆうあいセンター野外交流会 嵐山散策・トロッコ列車

9月5日(火)午前9時障がい者福祉センター集合、午後3時解散予定。対象は障がいのある人、交流希望の人。申込順120人。参加費無料、ただし現地実費3400円必要。申し込みは8月3日(木)18日(金)に電話か直接または、ファクスで、障がい者福祉センター(☎672・0267、FAX661・3508)へ。手話通訳あり(要事前申

花と緑のまちづくり講座 講義と植栽実習

9月22日(金)、10月5日(木)、25日(火)、11月7日(火)の午後1時30分〜4時に城内公民館などで。講師はNPO法人高槻景観園芸クラブほか。対象は市民。申込順30人。1500円。申し込みは8月3日(木)9月8日(金)に電話か直接、環境緑政課(☎674・7483)へ。

夏野菜de手作りピザ 家族皆で作っちゃおう

8月20日(日)午前10時〜午後1時に芥川公民館で。講師は料理講師・吉里康子さん。対象は小学生以上。申込順30人。保育あり(2歳〜就学前、5人。申込期限は8月14日(月))。申し込みは8月4日(金)から電話か材料費700円を持って直接、同館(☎683・1423)へ。

みんなワクワク キャラクターパンを作ろう

8月21日(月)午前10時〜午後1時30分に日吉台公民館で。講師はパン教室師範・山本芳子さん。対象は子育て中の人(4歳〜小学生の子ども2人まで同伴可)。申込順20人。600円。申し込みは8月3日(木)から電話か直接、同館(☎688・6636)へ。

発達障がい当事者グループワーク

9月〜来年3月の第3日曜日午後1時30分〜3時に障がい者福祉センターで。講師は臨床発達心理士・河原和美さん。対象は市民。10人(面談あり)。無料。申し込みは8月3日(木)から電話かファクスに、住所、氏名、電話番号、障がい者手帳の有無を書いて、市精神障害者家族連絡協議会(☎672・0672、FAX661・4714、土・日曜日、祝日除く午前10時〜午後3時)へ。

花と緑のまちづくり講座 講義と植栽実習

9月22日(金)、10月5日(木)、25日(火)、11月7日(火)の午後1時30分〜4時に城内公民館などで。講師はNPO法人高槻景観園芸クラブほか。対象は市民。申込順30人。1500円。申し込みは8月3日(木)9月8日(金)に電話か直接、環境緑政課(☎674・7483)へ。

高槻現代劇場

市民会館・文化ホール

チケット受付・問い合わせは電話か直接、同劇場(☎671・9999)へ。受付時間 午前10時〜午後5時(発売開始日の電話予約は午後2時から) ☆の公演は未就学児の入場はご遠慮ください。チケット完売の場合、当日券は販売しません

金関環の愉快的音楽院 十人十色の作曲家

クラシック音楽への理解が深まる演奏付講座。

日程・内容

①8月26日(土)=多才で多趣味な作曲家 ②10月9日(木)=天才ゆえ?! 理解しがたい作曲家 ③12月9日(土)=移ろう人気に揺れる作曲家 ④来年2月12日(木)=作曲家のおさいふ事情 ⑤来年3月21日(木)=多作と一発屋、早世と長寿の作曲家 ※いずれも午前10時30分〜正午

会場…①④305号室 ②③⑤402号室 定員…各100人(全席自由) 費用…各1,500円(当日1,800円)、5回通し7,000円

発売中 友の会割引 ☆

金関環の愉快的コンサート 弦楽トリオのたのしみ



演奏:バイオリン・ビオラ/金関環(写真左)、ビオラ/井野邊大輔(写真中央)、チェロ/金子鈴太郎(写真右)

曲目:ベートーベン/弦楽トリオOp.9-1 第1楽章、バッハ/ブランデンブルク協奏曲第6番 第1楽章 ほか

10月21日(土)午後2時開演 レセプションルーム(全席自由) 2,300円(当日2,800円)飲み物付

発売中 友の会割引 ☆

みんなのためのからだ学

ユニークな切り口で「からだとの出会い」を提案。

日程・内容・講師

- ①10月8日(日)="からだ新聞"(フリーペーパー)を作ってみよう(山田毅さん)
- ②11月12日(日)=陰の記憶を語る+言葉からダンスを作る(荻野晴生さんほか)
- ③12月9日(土)="なんちゃってアフリカン"ダンス+お面づくり(佐々木清子さんほか)

※いずれも午後1時30分から。②の対象は中学生以上
会場…集会室 定員…申込順各20人 費用…各1,500円(①③は親子で参加の場合は1組1,500円で可)、3回通し4,000円
申込方法…8月25日(金)から電話で、高槻井戸端ダンスプロジェクト(☎070・5346・4605=内山、月〜金曜日の午前11時〜午後7時)

平和堂財団芸術奨励賞受賞者演奏会 鳩の音楽会 期待の若きミュージズたち

9月22日(金)午後6時開演

中ホール(全席自由) 250組500人(多数抽選) 無料 ☆

申込方法…8月10日(木)(必着) までにはがきに、公演日、住所、氏名、電話番号、希望枚数(はがき1枚に2人まで)を書いて、〒520・3047滋賀県栗東市手原八丁目1番2号平和堂財団鳩の音楽会へ

9月19日(火)は臨時休館 来年3月18日(日)の集会室の申し込みは9月20日(水)に行います。

**精神障がい者家族教室
交流会と講義**

9月21日～11月21日の午後1時～4時に市保健所で。全5回。講師は医師ほか。対象は市内在住の精神障がい者の家族。申込順20人(後日面談あり)。無料。申し込みは8月3日(木)から電話で、保健予防課(☎661・9332)へ。

**中高生サバイバル
キャンプ**

9月30日(土)午前10時～10月1日(日)午後3時の1泊2日。会場は摂津峡青少年キャンプ場。講師は山口将司さん。対象は市内在住の中学生～高校生。30人(多数抽選)。1500円。申し込みは8月7日(月)～28日(必着)に電子申込みまたは、ファクスか往復はがきに、催し名、住所、氏名(ふりがな)、性別、学校名・学年、電話番号、キャンプ場への交通手段を書いて、〒569・8501(住所不要) 地域教育青少年課(☎674・7654、FAX674・

7645)へ。1人はがき・ファクス1枚。

琴線会チャリティー演奏会

8月3日(木)午後1時～3時50分に高槻現代劇場で。先着600人。無料。同会(☎672・7370)樋口。

**熊本地震復興支援
チャリティーコンサート**

8月6日(日)午前10時～午後6時に摂津響Saal(原)で。無料。当日直接、会場へ。ハンガリーの夕べ実行委員会(☎090・1653・8652)樋口。

秋期運転者安全講習会

高槻警察署が運転免許所持者を対象に開催。特に記載のないものは午後7時～8時。無料。当日直接、会場へ。車の来場不可。高槻警察署管理課(☎672・1234)、9月1日(金)第十中学校、櫻田支所▽5日(火)阿武野小学校、警手公民館▽8日(金)柳川中学校、高槻現代劇場▽11

**子ども向けの
催し**



工作や映画など、みんなで
楽しみましょう。



**遊んで学ぶ電気の世界
ソーラーミニカーを作ろう**

8月23日(水)午前10時～11時30分に如是公民館で。対象は小学生(3年生以下は保護者同伴)。申込順25人。無料。申し込みは8月3日(木)から電話か直接、同館(☎693・1866)へ。

**回る回る16ミリフィルム
夏休み子ども映画祭**

- 「ミッキーマウスの交通安全」
- 「南極犬タロ」
- 「ちびまる子ちゃんの火の用心」
- 「一休さん」

※上映内容は変更の場合あり

8月22日(火)午前10時～正午に北清水公民館で。対象は3歳～小学生。申込順60人。無料。申し込みは8月3日(木)から電話か直接、同館(☎687・3190)へ。

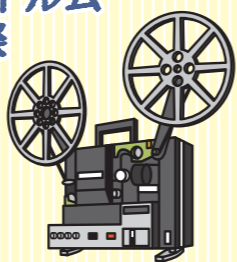

**夏休み工作教室
ネイチャークラフト**

8月18日(金)午前10時30分～正午に阿武山公民館で。講師はネイチャーたかつき。対象は小学生以下。40人。無料。当日午前10時から整理券を配布。阿武山図書館(☎693・9333)。

**ペットボトル地震計づくり+
地震学セミナー**

8月13日(日)午後1時30分～3時30分にあくあぴあ芥川で。講師は阿武山地震観測所サポーター。対象は小学4年生以上(小学生は保護者同伴)。申込順30人。無料。申し込みは8月3日(木)午前9時から電話で、あくあぴあ芥川(☎692・5041)へ。

**子どもネイチャークラフト教室
森のフォトフレーム**

8月21日(月)午前10時～11時30分にクロスパル高槻で。講師はネイチャーたかつき。対象は市内在住の小学生。25人(多数抽選)。100円。申し込みは8月3日(木)～9日(必着)に電子申込みか直接または、往復はがきに、教室名、住所、氏名(ふりがな)、学校名・学年、電話番号を書いて、〒569・0804紺屋町1番2号青少年センター(☎685・3724)へ。

**子ども森林体験
森林フィールドワークと木工体験**

9月23日(木)午前9時～午後2時に神峰山の森で。講師はNPO法人森のプラットフォーム高槻。対象は市内在住の小学生(保護者同伴)。申込順20人。無料。申し込みは8月3日(木)～9月8日(金)に電話か直接、市緑花推進連絡会(環境緑政課内☎674・7512)へ。



ハニワの日記念講演会

**古代の喪葬と
埴輪の本義**

日時…8月27日(日)午後1時30分～3時
会場・問合先…今城塚古代歴史館(☎682・0820)
講師…三重県斎宮歴史博物館・穂積裕昌さん
定員…先着150人
費用…300円



歴史

紙のかぶとづくり教室

8月11日(祝)午前10時15分～正午に今城塚古代歴史館(☎682・0820)で。講師はNPO法人市文化財スタッフの会。先着20人。無料。
ハニワの絵本づくり教室
8月20日(日)午後2時30分～

**歴史街道リレートーク
「古代のみちと遺跡を語る」**

9月9日(土)午後1時～5時に今城塚古代歴史館(☎682・0820)で。西国街道沿いの古代遺跡をリレー形式で事例報告。講師は西宮市、尼崎市、伊丹市、吹田市、茨木市、高槻市、島本町、大崎町、向日市の学芸員。150人。無料。当日正午から整理券を配布。

広告掲載欄

広告内容に関する一切の責任は広告主に帰属します。掲載の申し込みは(株)ウィット(☎072・668・3275)へ

催し

講座

健康

スポーツ

募集・求人

高齢者



企画展関連講座 芥川と魚たち

8月27日(日)午後1時30分～3時30分にあくあぴあ芥川で。講師は同館・花崎勝司さん。対象は小学生以上(小学生は保護者同伴)。申込順30人。無料。申し込みは8月3日(日)午前9時から電話で、同館(☎692・5041)へ。

精神障がい者の地域生活 支援と支援者の役割

9月2日(土)午後1時30分～4時に障がい者福祉センターで。講師は大阪人間科学大学准教授・吉池毅志さん。先着100人。無料。市精神障害者家族連絡協議会(☎672・0672、FAX661・4714)へ。

不登校・いじめについて 私たちにできること

8月29日(火)午後6時～8時に富田ふれあい文化センター(☎694・5451)で。講師はじんけん楽習塾・大谷眞砂子さん。先着40人。無料。手話通訳あり。

外国人のための日本語教室 (入門～中級クラス)

9月～来年3月の火・水・木曜日午後5時～6時15分▽午後6時30分～7時45分に総合センター4階で。各全21回。対象は15歳以上。申込順合計40人。2000円(別途教材費必要)。申し込みは8月3日(日)から電話か直接、都市交流協会(☎674・7396)へ。

手話講習会 基礎(中級)コース

9月6日～来年3月7日の水曜日午後6時45分～8時45分に障がい者福祉センターで。全25回。対象は中学校卒業以上で入門コース修了者か同程度の能力がある人。35人



けやきの森市民大学 受講生を募集

申込方法

8月1日(火)～10日(日) (消印有効) に電子申込か直接または、はがきかファクスに、講座名、住所、氏名(ふりがな)、電話・ファクス番号を書いて、〒569・8501(住所不要)生涯学習センター(☎674・7700、FAX674・7704)へ。

大阪音楽大学公開講座 音楽の宝石箱～様々な輝きとの出会い

(解説付きコンサート)

会場…生涯学習センター2階多目的ホール

定員…300人(多数抽選)

費用…3,000円(1回1,000円)

オペラブッファの世界～世界の喜劇オペラを集めて

9月22日(金)午後2時から。講師は同大学講師・田邊織恵さん。

狩からの調べ、ホルンの歴史と音の魅力～ホルン4重奏でお届けする演奏会

10月20日(金)午後2時から。講師は同大学教

授・池田重一さん。

サクソフォンとピアノの色彩豊かな音世界

11月17日(金)午後2時から。講師は同大学特任准教授・井上麻子さん、准教授・藤井快哉さん。

300年のギター～ギターは小さなオーケストラ

12月15日(金)午後6時30分から。講師は同大学特任教授・藤井敬吾さん。

自然環境ふれあい講座 高槻の自然を観る

会場…①⑨生涯学習センター3階研修室②～⑤⑦⑧

野外講座(現地集合、解散)⑥あくあぴあ芥川

講師…ネイチャーたかつき

定員…50人(多数抽選)

費用…5,000円

①おもしろい鳥の雑学と自然工作

9月12日(火)午後2時～4時。

②川久保の秋の自然

9月26日(火)午前9時40分～午後4時。

③鶴殿のヨシ原

10月10日(火)午前9時30分～正午。



④原を歩く

10月24日(火)午前9時40分～午後4時。

⑤萩谷の里山

11月21日(火)午前10時～午後3時。

⑥自然素材のリース作り

12月5日(火)午後1時30分～4時。

⑦まちの樹木・史跡を巡る

来年1月9日(火)午前9時30分～午後2時30分。

⑧芥川で冬の野鳥観察

1月23日(火)午前9時30分～正午。

⑨楽しい植物観察

2月6日(火)午後2時～4時。

(多数抽選)。テキスト代(3240円)必要。申し込みは8月3日(日)～17日(日) (消印有効) に往復はがきに、講座名(夜の部)、住所、氏名(ふりがな)、年齢、電話番号、入門コースの修了場所・年度を書いて、〒569・0075城内町1番11号障がい者福祉センター(☎672・0267)へ。

応急手当講習会 (普通救命講習Ⅰ)

9月10日(日)午前9時30分～午後0時30分に北消防署警手分署で。対象は中学生以上。申込順30人。無料。申し込みは8月10日(日)～9月3日(日)に電子申込か直接、最寄りの消防署へ。北消防署(☎687・0119)へ。

フランス語講座 ①入門②初級

10月～平成31年9月の第2・3・4木曜日①午前10時～正午②午後2時30分～4時に阿武野コミュニケーションセンターで。講師は近森千絵さん。申込順各20人。入会金1000

0円、受講料月2000円。申し込みは8月4日(金)から電話か直接、同センター(☎696・0921)へ。



連続講座「世界の女性の生き方・暮らし方」

①8月31日(日)スウェーデンの女性たち②9月7日(日)国際ボランティアが出会った女性たち。いずれも午前10時～正午にクロスパル高槻で。申込順36人。無料。保育あり(1歳～就学前、10人。申込期限は8月20日(日))。申し込みは8月3日(日)から電子申込または、電話か直接、男女共同参画センター(クロスパル高槻内☎685・3725)へ。

経営に役立つ 複式簿記講座

8月21日～9月7日の月・木曜日午後2時～4時に高槻商工会議所(大手町)で。申込順40人。3000円。申し込みは8月3日(日)～7日(日)に

展 示

総合センター1階ロビー

桃園ギャラリー

松が丘水彩画同好会展
8月11日(祝)～24日(日)

自由塾水彩画展

8月25日(金)～9月7日(日)

JR高槻駅南側地下通路

えきちかギャラリー

阿武野幼稚園・上牧幼稚園
園児作品展
8月8日(火)～21日(月)

やよい会写真展

8月8日(火)～21日(月)

玉川の里写真クラブ展

8月22日(火)～9月4日(月)

なんくるないさ磐手油絵展

8月22日(火)～9月4日(月)

クロスパル高槻7階

交流ギャラリーはなみずき

大阪植物観察会植物作品展
8月3日(日)～8日(火)

手づくり絵本サークルいろえんびつ作品展

8月31日(日)～9月5日(火)

生涯学習センター1階

展示ホール

子どもたちと考える「戦争と平和」展
8月8日(火)～11日(祝)

電話で、茨木納税協会(☎072・622・6922)へ。

連続講座「働きたい女性のための再就職セミナー」

9月6日(水)・13日(水)・20日(水)の午前10時～正午にクロスパル高槻で。講師はワークサ

ポートたかつきマザーズコーナー職員。対象は女性。申込順36人。無料。保育あり(1歳～就学前、10人。申込期限は8月26日(土))。申し込みは8月3日(日)から電子申込または電話か直接、男女共同参画センター(クロスパル高槻内☎685・3725)へ。



健康教室・栄養・運動に関する講話と実践

9月14日(木)午前10時～正午
▽21日(木)、10月5日(木)の午前10時～11時30分▽9月28日(木)午前10時～午後1時に保健センターで。講師は管理栄養士ほか。対象はおおむね40～74歳で運動制限がない市民。申込順25人。500円(28日だけ)。申し込みは8月3日(休)から電話または、ファックスに、催し名、住所、氏名(ふりがな)、生年月日、電話番号を書いて、健康づくり推進課(☎674・8800、FAX 674・1551)へ。
※1年度1人1コース
夜間HIV検査を実施
仕事帰りに受けよう
8月23日(水)午後5時30分～

7時に市保健所(城東町)で。血液・尿検査。結果は8月30日(水)午後5時30分～7時に直接本人に手渡し。匿名可。無料。当日直接、会場へ。保健予防課(☎661・9332)。
医者いらずの心身を手に入れるための健康体操
9月10日(日)午後2時～4時に阿武野コミュニティセンターで。講師は健康運動指導士・山本恭平さん。申込順40

9月3日(日)に高槻現代劇場で開催する同フェアで骨密度測定を実施。測定希望者を募集します。
9月3日(日)に高槻現代劇場で開催する同フェアで骨密度測定を実施。測定希望者を募集します。
対象…40歳以上の市民
定員…250人(多数抽選)
申込方法…8月8日(火)(必着)までに往復はがきに、催し名、住所、氏名、年齢、電話番号を書いて、〒569・0052城東町5番1号市健康づくり推進協議会(☎661・9112)へ

市民の健康・食育フェア

骨密度測定希望者を募集



一度は受けよう 肝炎ウイルス検診



40歳以上で、今まで一度も肝炎ウイルス検診を受けたことがない人はぜひ、検診を受けましょう。

肝臓は「沈黙の臓器」と呼ばれ、ウイルスに感染していても、熱や痛みなどの自覚症状はほとんどありません。知らないうちに肝硬変や肝がんに行進している人が少なくありません。

感染を早く知ること適切な治療を受けることができ、深刻な症状に行進することを防ぎます。

問合せ…健康づくり推進課(☎674・8800)

肝炎ウイルス検診

検診内容…問診、血液検査

対象…40歳以上(今年度40歳になる人を含む)の市民で、過去にB型・C型肝炎ウイルス検査(市が実施するものに限らない)や治療を受けたことがない人

受診料…B型+C型=1,000円(B型だけ500円、C型だけ500円) ※無料制度あり。詳しくは32ページ表の下参照

受診方法…直接、医療機関へ予約してください

※市国民健康保険証を持つ人は、特定健診(集団)時に希望により同時に受診できます。ただし、肝炎ウイルス検診だけの受診はできません。詳しくは32ページ表参照

特定健診、がん検診などの集団健(検)診日程

※特定健診、がん検診、ピロリ菌検査、肝炎ウイルス検診、歯科健診は、市内の指定医療機関でも受診できます

問合せ先…健康づくり推進課(〒569・0067 桃園町4番15号 水道部庁舎 ☎674・8800)

健診名・対象・費用	日程・会場・定員	予約方法など
市国保被保険者の特定健診 40～74歳の市国保被保険者、無料	8/17(木)=赤大路コミュニティセンター▷18(金)=真上公民館▷9/2(土)=保健センター(先着150人)▷5(水)=如是公民館▷6(木)=総合センター(先着120人) ※いずれも午前9時30分～11時。骨の健康度測定は9/2・6だけ	特定健診受診券・国保保険証を持って直接、会場へ
まとめて健診(胃・肺・大腸がん検診、特定健診の検査項目 ※全項目必須) 40～74歳の市国保被保険者、無料	9/8(金)・19(水)の午前=保健センター、各90人(多数抽選)	8/16(水)(消印有効)までにはがきなどに、第1・2希望日、住所、氏名(ふりがな)、生年月日・年齢、電話番号、特定健診受診券整理番号、骨の健康度測定受診希望の有無を書いて、同課へ ※1人1通

オプション項目(上記「特定健診」と「まとめて健診」の会場で同時に受診できます)	<p>●ピロリ菌検査(単独受診不可) 平成29年4月1日現在40・45・50・55・60歳の市民、500円☆。ピロリ菌検査受診券を持参すること ※30・35歳の市民は指定医療機関で単独受診可、500円☆</p> <p>●肺がん検診(特定健診の会場だけ単独受診可) 35歳以上の市民、無料</p> <p>●骨の健康度測定(特定健診の会場だけ単独受診可) 18歳以上の市民、500円☆</p>	<p>●前立腺がん検診(単独受診不可) 50歳以上の男性で一定の条件に該当する市民、無料 ※条件については同課へお問い合わせください</p> <p>●肝炎ウイルス検診(単独受診不可) 40歳以上で一定条件に該当する市民、B・C型各500円☆ ※条件については同課へお問い合わせください</p>
---	--	--

検診名・対象・費用	日程・会場・定員	予約方法など
子宮頸・乳・大腸がん検診 子宮頸・乳がん検診を平成28年4月1日以降未受診の女性の市民、無料。子宮頸がん=20歳以上▷乳がん=30歳以上▷大腸がん=40歳以上 ※大腸がんだけの受診不可	9/12(水)午後=保健センター、申込順90人 ※保育あり(0歳～就学前、20人。予約時に申し込み)	8/3(木)から電子申込または、電話か直接、同課へ
すこやかドック(胃・肺・大腸がん検診) 35～39歳の市民(大腸がん除く)、無料▷40歳以上の市民、無料 ※追加で骨の健康度測定(500円☆)あり	9/26(水)午前=保健センター、申込順100人	
レディースドック(子宮頸・乳・胃・肺・大腸がん検診 ※全項目必須) 子宮頸・乳がん検診を平成28年4月1日以降未受診の女性の市民。35～39歳(大腸がん除く)、無料▷40歳以上、無料 ※追加で骨の健康度測定(500円☆)あり	9/13(水)、10/24(水)の午前=保健センター、各90人(多数抽選)	8/9(水)(消印有効)までに電子申込かはがきなどに、検診名、第1・2希望日、住所、氏名(ふりがな)、生年月日・年齢、電話番号、骨の健康度測定受診希望の有無を書いて、同課へ ※1人1通
胃・大腸がん検診(胃は必須) 胃がん=35歳以上の市民▷大腸がん=40歳以上の市民。いずれも無料	月・火・水・金曜日の午前=ひかり診療所、申込順1日2人	随時電話か直接、同課へ
健康応援会(相談員・医師、保健師、管理栄養士) 誰でも可、無料	8/28(月)=今城塚公民館▷9/11(月)=総合センター ※いずれも午後2時～3時30分。9/11は薬剤師による薬の相談あり	当日直接、会場へ
歯科健康診査 30歳以上の市民、無料	8/28(月)午後2時～3時30分=今城塚公民館(申込順20人)	8/3(木)から電話か直接、同課へ

☆は受診料無料制度あり。対象は各健(検)診対象者のうち、70歳以上の市民▷65～69歳で一定の障がいがあり、高齢者の医療の確保に関する法律による被保険者証を持つ市民▷生活保護世帯・市民税非課税世帯の市民(要事前申請)
※市国保加入者以外の市民の特定健診は加入する健康保険組合などにお問い合わせください
※定員の記載がないものは、定員なし

**大阪医大附属病院セミナー
肝細胞がんの最新治療**

9月2日(土)午後2時～3時
30分に大阪医科大学北キャン
パス(八丁西町 ☎683・1
221)で。先着200人。
無料。

高槻病院市民講座

いずれも無料。同病院(☎
681・3801)。

心臓(病)について 8月10

日(休)午後2時～5時に愛仁会
看護助産専門学校(古曾部町
一)で。先着100人

人工関節について 8月24日

(木)午後3時30分～5時に同病
院(古曾部町一)で。先着50
人

市民公開講座

慢性腎臓病(CKD)を予防

8月26日(土)午後2時～4時
に生涯学習センター2階多目
のホールで。先着300人。
無料。中外製薬株式会社(☎
06・6350・6355)。

**健康寿命のばしついでに
認知症予防の講話・実技**

9月2日(土)・16日(土)の午後
1時30分～4時(16日は3時
まで)に藍野大学(茨木市)

**健康たかつき21 シンポジウム
それって本“糖”!?**

糖尿病の究極改善術、教えます



一人一人が自身の健康につ
いて見直すきっかけに、シン
ポジウムを開催します。

日時…10月5日(休)午後2時～4時

※無料。手話通訳、要約筆記あり

会場…生涯学習センター2階多目的ホール

内容・講師…講演「健康食である糖尿病食」
の効果～血糖のコントロール・老化の防
止＝医師・藤村紫さん

定員…申込順300人

申込方法…8月4日(金)から電話か直接、健康た
かつき21推進ネットワーク会議事務局(健康
づくり推進課内 ☎674・8800)へ



で。申込順各200人。無
料。申し込みは8月3日(休)か
ら電話で、同大学(☎62
7・1711)へ。

**市民プール8月22日、
9月3日は利用できません**

芝生町にある市民プー
ルは、8月22日(火)、9月3日(日)
大会開催のため終日利用でき
ません。なお、フィットネス
ルームは通常どおり利用でき
ます。

**ランニング教室～高槻シテイ
ハーフマラソンへの道**

10月1日(日)午前10時～正午
に今城塚公民館などで。対象
は健康な中学生以上。50人
(多数抽選)。500円。申
込期限は9月15日(金)消印有
効。高槻シテイハーフマラソ
ン実行委員会(☎673・0
159)。

**市内大学社会連携セミナー
(大阪薬科大学)
こころと社会**

うつ病と怠惰は全く異なる状態ですが、
社会ではよく混合されています。この理由
などを個性と社会との関わり視点から考
えます。

日時…8月31日(休)午後2時～3時 ※無料

会場…生涯学習センター1階展示ホール

講師…大阪薬科大学教授・松村人志さん

定員…150人(多数抽選)

申込方法…8月1日(火)～10日(休)(消印有
効)に往復はがきに、催し名、住所、氏名
(ふりがな)、電話番号を書いて、〒569・
8501(住所不要)生涯学習センター(☎
674・7700)へ

市民医学講座

知っておきたい身近な病気

身近な病気をテーマに、市内の病院の医師が解説します。
いずれも午後2時～4時。無料。手話通訳、要約筆記あり。

会場…生涯学習センター2階多目的ホール

定員…申込順各300人

申込方法…8月4日(金)～9月1日(金)に電話か直接、健康医療
政策課(城東町 ☎661・9330)へ

不整脈について

9月7日(木)。講師は山城荒平さん。

骨粗しょう症について

9月21日(木)。講師は服部智さん。

白内障について

9月28日(木)。講師は北垣尚邦さん。

呼吸器感染症について

10月19日(休)。講師は千葉渉さん。

障がい者スポーツ講習会

いずれも午後7時～8時30
分に古曾部防災公園体育館
で。対象は障がい者スポーツ
に興味がある人。申込順各30
人。無料。申し込みは8月3
日(休)から電話かファクスに、
参加希望日、住所、氏名、年
齢、電話番号を書いて、みど
りとスポーツ振興事業団(☎
661・0646、FAX67
4・7409)へ。

ブラインドテニス 8月21日

**ゴルフボール 9月11日(月)
姿勢改善バランスアップ
ピラティス**

9月4日(月)・11日(月)・25日
(月)、10月2日(月)の午前10時45
分～11時45分に古曾部防災公
園体育館で。講師はピラティ
スインストラクター・森本明
美さん。対象は18～59歳。25
人(多数抽選)。無料。申し
込みは8月7日(月)(必着)ま
でに往復はがきに、教室名、
住所、氏名(ふりがな)、年
齢、性別、電話番号を書い



て、〒569・0067 桃園
町1番1号みどりとスポーツ
振興事業団(☎661・06
46)へ。

**総合スポーツセンター・
古曾部防災公園体育館
8月の個人利用**

大人200円、小・中学生
100円の個人利用券が必
要。弓道場は利用許可証も。
トレーニング室は中学生以下
利用不可。
休所日は総合体育館Ⅱ火曜
日▽古曾部防災公園体育館Ⅱ
木曜日。トレーニング室は休
所日以外は利用可。
総合体育館
大体育室：ソフトバレーボー
ルⅡ18日(金)・25日(金)・30日(火)
の午前9時～正午(定員各96
人)

**陸上競技場
トトラック：12日(土)午前9時～
正午(定員40人)**

▽バスケットボールⅡ14
日(月)・16日(水)の午後6時～9
時、24日(木)午後1時～5時30
分(定員各60人)▽バドミン
トンⅡ2日(水)・10日(木)・14日
(月)・17日(水)の午後1時～5時
30分(定員各80人)▽インデ
ィアカⅡ2日(水)・9日(水)・23
日(水)の午前9時～正午(定員
各48人)
小体育室3：卓球Ⅱ休所日以
外
弓道場：土曜日午後1時～5
時30分と6日(日)午前9時～午
後5時30分と休所日以外
陸上競技場
トラック：12日(土)午前9時～
正午(定員40人)
古曾部防災公園体育館
メインアリーナ：卓球Ⅱ7日
(月)・14日(月)・18日(金)・28日(月)
の午前9時～正午、23日(水)午
後6時～9時(定員各96人)
▽バドミントンⅡ2日(水)・16
日(水)の午後6時～9時、25日
(金)午前9時～正午(定員各64
人)
サブアリーナ：バスケットボ
ール(小・中学生)Ⅱ14日
(月)・30日(水)の午後6時～9時
(定員各30人)

広告掲載欄

広告内容に関する一切の責任は広告主に帰属します。掲載の申し込みは(株)ウィット(☎072・668・3275)へ

「スポーツ連盟・団・協会主催の教室」については市スポーツ団体協議会(野見町 ☎673・7140)へ。募集要項があるものは、文化スポーツ振興課、市ホームページ、同協議会、同協議会ホームページで配布

<申込時の注意> ●「先着」は当日直接、会場へ ●特に記載のない記事の対象は、市内在住、通勤・通学の人

●はがきでの申し込みは、25ページ上部参照 ●「電子申込」は、市ホームページ・携帯サイトの「簡易電子申込」から手続き可

和歌浦ベイマラソン
ハーフまたは10kmを走ろう

11月12日(日)午前5時30分
役所前集合、午後5時30分
解散予定。対象はランニング経験
のある16歳以上。30人(多数抽
選)。5000円。申込期限は
8月21日(月)消印有効。高槻シ
ティハーブマラソン実行委員会
(☎073・0150)。



誰でもできる
ZUMBA(ズンバ)

9月5日〜26日の火曜日午
前10時45分〜11時45分に古
部防災公園体育館で。講師は
ズンバインストラクター・村
上恵美子さん。対象は18〜59
歳。30人(多数抽選)。無
料。申し込みは8月7日(月)
(必着)までに往復はがき
に、教室名、住所、氏名(ふ
りがな)、年齢、性別、電話
番号を書いて、〒569・0
067 桃園町1番1号みどり
とスポーツ振興事業団(☎6
61・0646)へ。

各スポーツ連盟・団・協会
主催のスポーツ教室

祝日・市の行事などで開催
しない日あり。詳しくは市ス
ポーツ団体協議会(野見町☎
673・7140)へ。募集
要項があるものは、文化スポ
ーツ振興課、市ホームページ、
同協議会、同協議会ホーム
ページで配布。また、スポ
ーツを始めた人、興味があ
る人は同協議会へお問い合わせ
ください。

バスケットボール教室

8月20日(日)午後1時〜4時
に古部防災公園体育館で。
対象は小学生以上。300

萩谷総合公園テニスコート
11/13(月)〜来年3月末
利用できません

萩谷総合公園テニスコ
ートは、11月13日(月)〜来年
3月31日(土)は改修工事のため、
全面利用できません。

改修工事では、8コート
全ての人工芝を張り替えま
す。ご理解とご協力をお願い
します。

問合せ…文化
スポーツ振興
課(☎674・
7649)



人工芝の張り替え工事のため

問合せ…市スポーツ団体協議会(野見町☎673・7140)

各スポーツ連盟・団・協会が開催する大会

大会名	日程	対象・定員・参加料	会場	申込方法など
弓道競射会	8/6(日) 9:30〜16:30	弓道場利用許可証取得者 登録500円、未登録800円	A	当日9:00〜9:30に直 接、会場へ
グラウンド・ゴルフ 市民研修競技会	①8/16(水)②9/8(金) 9:00〜11:00	申込順30人、100円	B	8/3(水)〜①8(火)②31(木) 必着 ☆
ソフトテニス連盟杯	9/3(日) 9:00〜18:00	男子の部(59歳以下)、男子シニアの部(60 歳以上)、女子の部(54歳以下)、女子シニ アの部(55歳以上)※大会当日の年齢 ペア2,000円、高校生ペア1,000円	C	9/1(金)18:00〜19:00 に直接、同協議会へ
佐々木杯争奪卓球大会(団 体戦)	9/10(日) 9:00〜21:00	男子・女子 (一般、シニア=平均年齢60歳以上、ジュ ニア=中学生以下)※大会当日の年齢 1チーム3・4人(2S・1W) 登録2,400円(高校生以下1,200円)、 未登録3,000円(高校生以下1,500円)	A	8/30(水)必着または、 9/2(土)13:00〜14:00 に直接、同協議会へ ☆
テニス連盟加盟団体 対抗大会	男子 9/10(日) 9:00〜18:00 女子 9/17(日) 9:00〜18:00	1チーム6〜10人(市外の登録者2人まで 可)6,000円 ★	D	8/18(金)18:30〜 20:00に直接、同協議 会へ
会長杯バドミントン大会	9/17(日)・18(祝) 9:00〜21:00	高校生以上 男子・レディース=シングルス1・2部、男子 ダブルス1〜3部、レディースダブルス1 〜5部、混合ダブルス(30歳以上)1〜6 部 1人1種目1,500円、高校生1種目800円 ★	A	8/19(土)11:00〜 13:00に直接、同協議 会へ
バレーボール	ソフトバレーボール 大会	9/16(土)・24(日) 9:00〜17:00	E	8/8(水)18:30〜20:00 に直接、同協議会へ
	ママさん市長杯 9人制大会	10/11(水)・21(土)・ 28(土)、11/11(土) 9:00〜17:00 11/18(土) 9:00〜17:00	A E	8/29(火)19:00〜 20:00に直接、同協議 会へ
陸上競技選手権大会 100・800m、4×100m、 走幅跳など、トラックおよ びフィールド競技 ※記録は写真判定装置にて	9/18(祝) 9:30〜17:00	小学生、中学生男子、中学生女子、高校生男 子、一般男子、高校生女子・一般女子 1種目小学生200円、中学生300円、高校 生400円、一般1,000円 リレー小学生400円、中学生600円、高校 生800円、一般1,500円 ※市外在住者の 参加料は異なる。参加資格は募集要項参照 ☆	F	8/17(木)必着 または、8/16(水)・17 (木)18:00〜20:00に 直接、同協議会へ ☆

【会場】 A=総合体育館、B=青少年運動広場、C=郡家テニスコート、D=萩谷総合公園テニスコート、E=古部防災公園体育館、F=万博記念競技場(吹田市)
【参加料など】 団体およびチーム競技は1チーム当たりの参加料。★は登録料が必要。祝日・市の行事などで開催しない日あり
【申込方法】 ☆は詳しくは募集要項参照。募集要項は文化スポーツ振興課、市ホームページ、同協議会、同協議会ホームページで配布

<申込時の注意> ●「先着」は当日直接、会場へ ●特に記載のない記事の対象は、市内在住、通勤・通学の人
●はがきでの申し込みは、25ページ上部参照 ●「電子申込」は、市ホームページ・携帯サイトの「簡易電子申込」から手続き可

円。当日直接、会場へ。

テニス教室

いずれも全10回。午前10時
〜正午に総合スポーツセンタ
ーテニスコートで。対象は18
歳以上(学生不可)。各45人
(多数抽選)。1万円。申込
期限は8月16日(水)必着。詳し
くは募集要項参照。

剣道

いずれも当日直接、会場
へ。

夏季錬成稽古会

8月5日
(土)・6日(日)の午後1時〜5時
30分に古部防災公園体育館

で。対象は小学生以上。無料

審判講習会

9月3日(日)午後
2時〜5時30分に総合体育館
で。対象は高校生以上。50
0円(登録者無料)

ソフトバレーボール
審判講習会

8月19日(土)午後1時〜4時
30分に総合体育館で。先着50
人。200円。



ママさん9人制審判講習会

8月24日(木)午前9時15分〜
正午▽午後1時〜3時に総合
体育館で。先着各40人。各2
00円。当日午前9時〜9時
15分または、午後0時45分〜
1時に直接、会場へ。

ジュニアバレーボール教室

8月19日(土)午前10時〜11時
に堤運動広場で。対象は野球
経験のない5歳〜小学3年
生。先着50人。無料。当日午
前9時30分〜10時に直接、会
場へ。

ジャベリックボール投げ
講習会

8月26日(土)午前9時〜10時
30分に陸上競技場で。対象は
小・中学生。無料。当日直
接、会場へ。



募集

緑化樹配布希望団体

3月上旬にキンモクセイ、
ウノハナなどの樹種を配布。
対象は多くの人の目に触れる
場所で緑化活動を行う自治会
やPTAなどの団体。応募は
8月1日(火)〜25日(金)(必着)
に所定の申込書を郵送か直
接、環境緑政課(☎674・
7483)へ。募集要項は同
課、市ホームページで配布。

広告掲載欄

広告内容に関する一切の責任は広告主に帰属します。掲載の申し込みは(株)ウィット(☎072・668・3275)へ

「スポーツ連盟・団・協会主催の教室」について詳しくは市スポーツ団体協議会(野見町☎673・7140)へ。募集要項があるものは、文化スポーツ振興課、市ホームページ、同協議会、同協議会ホームページで配布

催し

講座

健康

スポーツ

募集・求人

高齢者

**生ごみ堆肥化容器
屋内利用者**

ぼかし肥を使って生ごみを堆肥化し、ごみの減量を図る生ごみ堆肥化容器の利用者を募集。規格はバケツ型屋内利用タイプ。市が購入した費用の半額（1100円、ぼかし肥含む）の負担と次の講習会への参加、アンケートへの回答が必要。

講習会日程・会場：10月11日
（水）Ⅱ今城塚公民館▽13日（金）Ⅱ
城内公民館。いずれも午前10時～11時30分

定員：各25人（多数抽選）

申込方法：8月25日（金）（消印有効）までにはがきに、受講希望日・会場、住所、氏名、電話番号を書いて、〒569-0021前島三丁目8番1号資源循環推進課（☎69-1886）へ



**高槻みどりの写真
コンクール作品**

「あなたがみつけた高槻のみどり」をテーマに、撮影した写真を募集。対象は市内在住の人。規格はA4サイズ、カラー。詳しくは応募要項参照。応募は10月2日（月）（必着）までに作品に所定の応募票を貼って郵送か直接、都市緑化フェア実行委員会事務局（環境緑政課内 ☎674・7483）へ。応募要項などは、同課、市ホームページで配布。

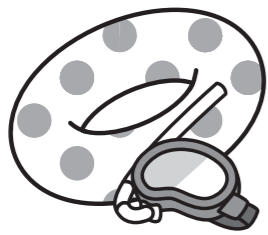

**家庭訪問型子育て支援
ボランティア養成講座受講生**

受講後、未就学児のいる家

来年度の市職員募集

平成30年度採用予定の職員を募集します。募集要項は8月9日（水）から各担当課、市ホームページで配布します。

地方公務員法第16条の欠格条項に該当する人は受験できません。

第1次試験日…9月17日（日）
応募方法…8月21日（月）～9月6日（水）（消印有効）に募集要項を確認の上、郵送で各担当課へ

消防吏員採用候補者試験

担当課：消防総務課（消防本部 ☎674・7973）

人数	受験資格		
5人	大学卒	平成4年4月2日以降生まれ	学校教育法による大学（短期大学を除く）を卒業または、来年3月末までに卒業見込みの人
	短大卒	平成6年4月2日以降生まれ	学校教育法による短期大学、高等専門学校、修業年限2年以上の専修学校を卒業または、来年3月末までに卒業見込みの人
	高校卒※1	平成8年4月2日以降生まれ	学校教育法による高等学校を卒業または、来年3月末までに卒業見込みの人

※1 消防吏員高校卒の試験は、最終学歴が中学卒で、高校卒程度の学力を有し、平成8年4月2日から平成12年4月1日までに生まれた人も受験できます
※2 最終学歴が大学卒の人（独立行政法人大学改革支援・学位授与機構から学士の学位を授与された人含む）は受験できません

市独自採用候補者試験

担当課：人事課（☎674・7333）

職種・人数	受験資格		
技術系（土木・建築）=3人	短大卒※2	平成元年4月2日以降生まれ	学校教育法による学校（各専門課程）を平成22年3月以降に卒業した人または、来年3月末までに卒業見込みの人
	高校卒※2	平成3年4月2日以降生まれ	
学芸員=1人	大学卒	昭和57年4月2日以降生まれ	次の全てを満たす人。学校教育法による大学（短大除く）または、大学院において史学に関する課程を専攻し、同大学などを卒業・修了または、来年3月末までに卒業・修了見込み▷博物館法に規定する学芸員資格を取得または、来年3月末までに取得見込み▷古文書（特に戦国～近世）の解読ができる

庭を訪問し傾聴を行うなどのボランティアを行う。9月21日～11月9日の木曜日午前10時～午後4時30分に生涯学習センターで。講師はホームスタートオーガナイザーなど。対象は子育て経験のある市民。申込順25人。無料。申し込みは8月3日（水）から電話か直接、庄所子育てすくすくセンター（☎674・3080）へ。

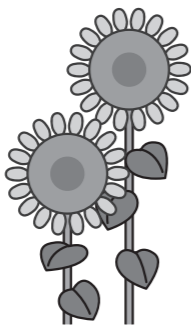

**若者応援台同就職説明会
参加企業**

11月11日（土）に開催。対象はおおむね39歳以下の若年者（新卒・第2新卒含む）を採用予定の企業、事業所。25社（多数選考）。応募は8月31日（木）までに所定の申込書をファクスで、高槻商工会議所（☎675・0484）へ。

**若年者就労支援セミナー
を開催**

おおむね39歳以下の、ニート・ひきこもりなどの無就労状態から働くための一歩を踏み出した人やその家族・関係者などを対象に、就労に向けて情報を紹介するセミナーを開催します。

日時…8月26日（土）午後2時～4時 ※無料。
会場…クロスパル高槻
定員…申込順50人
申込方法…8月3日（水）から電話または、ファクスに、氏名、電話番号、参加人数を書いて、産業振興課（☎674・7411、FAX675・3133）へ

求人

**学童保育室臨時指導員
（アルバイト登録者）**

11月20日（月）に開催する同展で展示する絵画と書写。対象は小学生。規格は絵画Ⅱ四つ切りまたは、B3以内▽書写Ⅱ半紙（文字数自由）。応募は9月1日（金）～7日（木）に電話で、同実行委員会（☎694・0656Ⅱ山添）へ。応募要項などは市立各小学校で配布。

MOA美術館高槻
児童作品展の出品作品

MOA美術館高槻
児童作品展の出品作品

11月20日（月）に開催する同展で展示する絵画と書写。対象は小学生。規格は絵画Ⅱ四つ切りまたは、B3以内▽書写Ⅱ半紙（文字数自由）。応募は9月1日（金）～7日（木）に電話で、同実行委員会（☎694・0656Ⅱ山添）へ。応募要項などは市立各小学校で配布。

労働相談Q&A

Q 上司からのパワハラに、どう対応すべきでしょうか。上司は業務に関する情報を私にだけ教えなかったり、「お前は社員失格」と人前で言います。

A 職場のパワハラとは「同じ職場で働く者に対して、職務上の地位や人間関係などの職場内の優位性を背景に業務の適正な範囲を超えて、精神的・身体的苦痛を与える、または職場環境を悪化させる行為」を言います。

パワハラを受けたときは上司の言動について、日時・内容などを記録整理しましょう。その記録をもとに会社に不適切さを伝え、対応を求めてください。一人で悩まず、会社のハラスメント窓□や大阪労働局などに相談しましょう。（産業振興課）

自衛官

防衛省は自衛官などを募集。職種、応募期間、資格など詳しくは、自衛隊大阪地方協力本部茨木地域事務所（☎072・623・5250）へ。

学校給食調理員

（アルバイト登録者）

月（金曜日）の午前8時～午後3時45分に市立小・中学校で勤務。時間給1140円。応募は随時、履歴書を持って直接、教育委員会総務課（☎674・7612）へ。



市社会福祉事業団ヘルパー（パート職員）

週3日程度、市内でホーム

ヘルパー、ガイドヘルパーとして勤務。20人。資格は介護職員初任者研修修了者または、ガイドヘルパー各種資格を持つ人。時間給は身体介護11640円▽介護予防・生活援助11290円。応募は随時、写真を貼った履歴書と資格証明書の写しを直接または、郵送で、〒569・0804 紺屋町3番1号グリーンプラザ高槻3号館2階市社会福祉事業団（☎682・7051）へ。応募要項は同事業団、同事業団ホームページで配布。



介護保険料・後期高齢者医療保険料納期限

介護保険料第3期・後期高齢者医療保険料第2期普通徴収の納期限は8月31日（休）です。国民健康保険課（☎674・7076）へ。

知って実践介護予防入門編 体操、調理実習など

8月23日（水）・30日（水）、9月6日（水）の午後2時～4時に今城塚公民館で。講師は歯科医師など。対象は65歳以上の市民。申込順20人。無料。申し込みは8月3日（休）から電話で、長寿介護課（☎674・7881）へ。



元気健幸教室 介護予防体操と講話

9～12月。講師は健康運動指導士など。対象は65歳以上の市民。各50人（多数抽選）。山手老人福祉センター開催分は30人。無料。申し込みは8月3日（休）～19日（土）に電話か直接、参加希望の各老人福祉

免疫力アップ スローシニアピラティス

9月4日（月）・11日（月）・25日（月）、10月2日（月）の午前9時30分～10時30分に古曽部防災公園体育館で。講師はピラティスインストラクター・森本明美さん。対象は60歳以上。25人（多数抽選）。無料。申し込みは8月7日（月）（必着）までに往復はがきに、教室名、住所、氏名（ふりがな）、年齢、性別、電話番号を書いて、〒569・0067 桃園町1番1号みどりスポーツ振興事業団（☎661・0646）へ。

若返りロコモ体操

9月5～26日の火曜日午前9時30分～10時30分に古曽部防災公園体育館で。講師はシニアフィットネストレーナー・村上恵美子さん。対象は60歳以上。30人（多数抽選）。無料。申し込みは8月7日（月）（必着）までに往復はがきに、教室名、住所、氏名（ふりがな）、年齢、性別、電話番号を書いて、〒56

介護予防講演会 長寿の秘訣はフレイル予防

フレイル（老年期の衰え）を予防し、健康長寿を目指しましょう。なお、同講演会は、介護予防イベント、高齢者文化作品展と同日開催です。

日時…9月15日（金）午後1時～3時 ※無料
会場…生涯学習センター2階多目的ホール
講師…筑波大学大学院准教授・山田実さん
対象…おおむね60歳以上の市民
定員…申込順250人
申込方法…8月3日（休）から電話で、長寿介護課（☎674・7881）へ

センターへ（高槻センター街ビル開催分は長寿介護課または、いずれかの老人福祉センターへ）。長寿介護課（☎674・7881）へ。

午前実施会場（午前10時30分～正午）

第1～4 火曜日 富田老人福祉センター（☎94・7212）▽第1～4 水曜日 山手老人福祉センター（☎685・4656）▽第1～4 木曜日 高槻センター街ビル
午後実施会場（午後2時30分～4時） 第1～4 火曜日 郡家老人福祉センター（☎669・9044）▽第1～

認知症予防講座 講話と実践

9月5日（火）・12日（火）・19日（火）の午後2時～4時に桃園コミュニティセンターで。講師は音楽療法士・山下由利子さんほか。対象は65歳以上の市民。申込順30人。無料。申し込みは8月3日（休）から電話で、長寿介護課（☎674・7881）へ。



ますます元気教室 歯つらつ栄養コース

いずれも午後2時～4時。各全6回。講師は歯科医師ほか。対象は65歳以上の市民。申込順各20人。無料。申し込みは8月3日（休）から電話で、長寿介護課（☎674・7881）へ。
水曜日教室 9月13日～11月15日の水曜日に阿武山公民館で
木曜日教室 9月14日～11月16日の木曜日に桃園コミュニティセンターで

広告掲載欄

広告内容に関する一切の責任は広告主に帰属します。掲載の申し込みは㈱ウィット（☎072・668・3275）へ

社会で活躍できる力 身につく教育を推進

社会の変化が加速度を増す中で、子どもたちが大人になるころの社会を見据え、学習指導要領が改訂されました。今号では、学習指導要領の概略と、市の取り組みをお知らせします。

業を全ての教科において実施します。また、英語では小学校3・4年生から外国語活動が始まり、5・6年生の外国語活動が教科になります。今後市では先行して、教科化などに向けて取り組んでいきます。

測を超えて進む今、子どもたちには、社会の変化に対応するために、主体的に判断し、新たな価値を生み出していくことが求められます。新学習

指導要領では、社会で活躍するために必要な資質・能力を明確にし、社会とのつながりを大切にした学校教育を推進していきます。

新学習指導要領に基づく教育を、小学校では平成32年度、中学校では33年度から実施します。子どもたちが主体的に学び、友達との対話を通して深く学ぶことができる授業

情報化、グローバル化が予

小学校 小学5・6年生の英語と道徳が教科に

道徳

新学習指導要領の実施に一部先行して、道徳の授業を「特別の教科」として、全国で実施します。小学校では平成30年度から、中学校では31年度から実施します。

英語

平成32年度から小学5・6年生で英語の授業を教科として行います。教科化に伴い、市では平成29年度後期から、小学1・2年生でDVD教材を利用した短時間学習を実施します。平成30年度からは小学校3・4年生で外国語活動を年間35時間、5・6年生で年間70時間実施します。詳しくは本誌9月号でお知らせします。



友達との対話の中で互いの考えを比較・検討し、深く理解する

新しい時代に必要な資質・能力を育むためには、子ども自身が興味を持って積極的に取り組み、子ども同士が話し合い、思考を広げることが重要です。

上写真は数学の授業で、「効率よく平均を求める」をテーマに、子ども同士で話し合っている場面です。まず自分で工夫した解き方を考え、次に自分たちの考えた解き方をグループで話し合い、互いの考え方を比較したりする中で、学びを深めていきます。

このような取り組みにより、将来的に、学んだことを人生や社会の在り方と結びつけて理解することを目指しています。

学びを人生や社会に生かそうとする力など 3つの資質・能力を育む

新学習指導要領では、予測困難な時代を生きる子どもたちに必要な資質・能力を育てる学校教育の実現を目指しています。新しい時代に必要となる育成すべき資質・能力は次の3つです。

学びに向かう力・人間性

物事に興味を持ってすすんで学習に取り組む力や他者と協力する力、思いやりなど。よりよい人生を送るために学びを人生や社会に生かそうとする資質・能力。

知識・技能

知識を覚えるだけでなく、「生きて働く知識」として、学んだことをこれまでの知識と関連付けて深く理解し、他の学習や生活の場面で活用できるものに高めること。

思考力・判断力・表現力

理解していることを活用し、初めて出会う課題の解決方法について考え、調べ、判断し、内容を友達に伝え合うなど、未知の状況にも対応できる資質・能力。

土曜学びup↑講座 夏期集中講座 参加者募集

市立中学校の全生徒を対象に、数学と英語の2教科について、一人一人に合わせた学習支援を行う「学びup↑講座」を無料で隔週土曜日に実施しています。この講座は、個人の目標や現在の学力に応じたカリキュラムに基づき、家庭学習を進め、その中で出てきた疑問などを土曜日にアドバイザーに質問し、解説してもらうものです。

8月には夏休みの宿題にも対応した集中講座を行いますのでぜひご参加ください。初回参加時に直接申し込みをすることができます。詳しくは各校にお問い合わせください。



第八中学校2年 芳井天瑠さん

家でも勉強する習慣がついた

難しい発展問題も、すぐに質問できるから楽しく取り組みます。みんなと一緒に励みになるし、家でも集中して勉強する習慣ができました。

29年度から「発展編」の教材を追加

民間企業の学習アドバイザーを各学年に配置し、学校の授業にも対応した教材を活用して学習を支援します。さらに、29年度からは「標準編」と「発展編」の難易度別に2種類の教材を用意しています。「もっと難しい問題にチャレンジしたい」と、生徒たちも意欲的に取り組んでいます。



キッズスポーツ教室

9月5日～26日の火曜日午後3時40分～4時40分に古曽部防災公園体育館で。対象は4～6歳の未就学児。30人(多数抽選)。無料。申し込みは8月7日(月)(必着)までに往復はがきに、教室名、住所、氏名(ふりがな)、生年月日、年齢、性別、電話番号を書いて、〒569・0067 桃園町1番1号みどりスポーツ振興事業団(☎661・0646)へ。

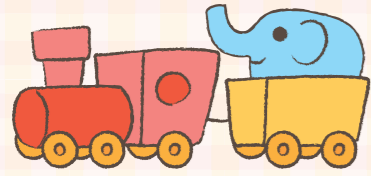

どろんこあそびをしましょう

9月5日(火)午前10時～11時30分に阿武山たつの子育て支援センターで。対象は1歳6カ月～就学前の幼児と保護者。20組(多数抽選)。300円。申し込みは8月10日(木)(消印有効)までに往復はがきに、講座名、住所、氏名、子どもの名前(ふりがな)・生年月日、電話番号を書いて、〒569・1045 阿武野二丁目2番1号阿武山たつの子育て支援センター(☎692・0313)へ。

高槻支援学校 小学部の体験入学を実施

自由あそび、朝の会、校内の見学、教育相談など。
日程…9～11月の午前9時40分～11時20分
会場…高槻支援学校(富田町一)
対象…来年度新1年生になる知的障がいのある幼児と保護者
申込方法…事前に電話で、同校(☎696・2836=福留)へ

春日子育て支援センター 親子教室

①8月31日～9月28日の木曜日
 ②9月1日～29日の金曜日午前10時～11時30分に同センターで。対象は芥川より東に住む①平成27年4月2日～28年4月1日②平成28年4月2日～29年4月1日生まれの乳幼児と保護者。合計20組(多数抽選)。無料。申し込みは8月1日(火)～7日(月)に電話か直接、同センター(☎673・5211)へ。
 ※8月31日(木)は講座終了後に教育・保育利用者支援員による保育所などの利用相談あり

富田子育て支援センター 親子教室(ひよこクラブ)

9月4日～10月16日の月曜日▷
 9月5日～10月10日の火曜日▷
 10月23日～11月20日の月曜日午前10時～11時30分に同センターで。各全5回。対象は芥川より西に住む平成28年4月2日～29年4月1日生まれの乳幼児と保護者。合計45組(多数抽選)。無料。申し込みは8月10日(木)(消印有効)までに往復はがきに、教室名、住所、氏名、子どもの名前(ふりがな)・生年月日、電話番号を書いて、〒569・0814 富田町二丁目5番1号富田子育て支援センター(☎694・9177)へ。
 ※9月25日(月)は講座終了後に教育・保育利用者支援員による保育所などの利用相談あり

プレパパ教室(先輩パパの講話、育児実習など)

8月26日(土)午前9時30分～11時30分に保健センターで。講師は保健師ほか。対象は妊娠5カ月以降の妊婦の夫(妻同伴可)。申込順30組。無料。申し込みは8月4日(金)から電話で、保健センター(☎661・1108)へ。

親子deリズム体操

8月28日(月)午前10時45分～11時15分▷11時30分～正午にチャムキッズパーク(古曽部町一)で。講師は幼児体育指導員・久野京子さん。対象は1歳6カ月～3歳の幼児と保護者。申込順20組。無料。申し込みは8月7日(月)から電話か直接、同広場(☎685・6336)へ。

親子ヨガでリラックス

8月30日(水)午前10時～10時30分▷10時45分～11時15分に春日青少年交流センターで。講師は高野明子さん。対象は平成28年10月2日～29年4月1日生まれの乳幼児と保護者。30組(多数抽選)。無料。申し込みは8月10日(木)(消印有効)までに往復はがきに、講座名、住所、氏名(ふりがな)、子どもの名前(ふりがな)・生年月日、電話番号を書いて、〒569・0053 春日町22番2号春日子育て支援センター(☎673・5211)へ。

親子で楽しくリトミック

8月31日(木)午前10時30分～11時▷11時15分～11時45分にハイネ(大塚町五)で。講師は坂本加奈子さん。対象は0歳～就学前の乳幼児と保護者。申込順25組。無料。申し込みは8月3日(木)から電話か直接、同広場(☎661・5234)へ。

親子で楽しむわらべうたと絵本

8月23日(水)午前10時30分～11時30分に小寺池図書館(☎696・2880)で。講師は野の花文庫・岩出景子さん。対象は0～2歳の乳幼児と保護者。先着20組。無料。当日午前10時15分から直接、同館へ。



あくあびあのおはなし会

8月23日(水)午前11時～11時30分にあくあびあ芥川(☎692・5041)で。講師はおはなしうさぎ。対象は0歳～就学前の乳幼児と保護者。先着40人。無料。

子育て総合支援センターの講座

講座名		日程		対象	申込方法など
親子講座	親子ヨガを楽しもう	8/9(水)	10:00～10:30▷ 10:40～11:10	2～11カ月の乳児と保護者	各20組。無料。当日10:00から整理券配布
	親子の絆づくりプログラム B Pプログラム	8/17～9/7の木曜日	13:30～15:30	2～5カ月の乳児(第1子)と母親	申込順20組。800円。申し込みは8/3(木)から電話か直接、同センターへ
	親子のためのサマーコンサート	8/21(月)	10:10～10:50	0歳～就学前の乳幼児と保護者	先着30組。無料
	リトミックを楽しもう	8/29(火)	10:00～10:30▷ 10:40～11:10	1歳6カ月～就学前の幼児と保護者	各20組。無料。当日10:00から整理券配布
子育て講座☆	親子の絆づくり～思春期から花ひらく子育てとは	8/8(火)	10:00～12:00	0歳～就学前の乳幼児の保護者、子育て支援に関心のある人	各20人(多数抽選)。無料★
	小児看護の基礎知識～事故と病気のホームケア	8/26(土)			
クッキング講座	クッキング講座☆	①8/23(水)、9/8(金)	10:00～12:00	①5・6カ月	合計①20人②24人③24人④36人⑤24組(多数抽選)。①～④650円⑤200円★
		②8/30(水)、9/12(火)		②7・8カ月	
③8/24(水)、9/27(水)		③9～11カ月			
④8/31(木)、9/6(水)・26(火)		④1歳			
親子おやつクッキング講座	⑤8/28(月)、9/13(水)・21(木)	14:00～15:00	⑤2歳～3歳5カ月の幼児と保護者		

★の申込方法…8/1(火)～6(日)に電子申込または、8/1(火)～5(土)の午前9時～午後5時に電話で、同センターへ
 ☆は保育あり。子育て講座は1歳～就学前、各10人。クッキング講座は①5カ月～就学前②7カ月～就学前③9カ月～就学前④1歳～就学前



こどもの病気とケガ こんな時どうしよう

8月21日(月)午前10時30分～正午にキッズスポット(津之江町二)で。講師は愛仁会看護助産専門学校・岡村稔子さん。対象は0～3歳の乳幼児と保護者。申込順20組。無料。申し込みは8月3日(木)から電話か直接、同広場(☎661・2326)へ。



公民館のおはなし会 8月の予定

いずれも無料。当日直接、各館へ。
真上公民館(☎683・2509) 3日(水)・28日(月)の午前11時から
三箇牧公民館(☎677・0965) 28日(月)午前10時から
今城塚公民館(☎683・3331) 30日(水)午後4時から
五領公民館(☎669・6169) 3日(水)午前11時から
磐手公民館(☎685・2110) 7日(月)・21日(月)の午前10時45分から

問合せ 同センター(☎686・3030)

8月の予定

地域に開く保育

- 桜台認定こども園** (☎674・5630)
水曜日の午前10時30分から= 園庭開放 (30日は身体計測も)
- 五領保育所** (☎681・0951)
2日(水)・23日(水)= 水遊び、ホール開放
- 北昭和台保育所** (☎694・8866)
月～金曜日= 園庭開放 (14・15日は除く)▷1日(水)・22日(水)= 水遊び▷30日(水)= 手品
- 春日保育所** (☎673・5022)
1日(水)・8日(水)・22日(水)・29日(水)= 夏の遊び (1日は身体計測も)
- 富田保育所** (☎694・9176)
水曜日= 水遊び (2日はおもちゃ作り、23日は身体計測も)
- 磐手幼稚園** (☎685・5275)
29日(水)午前10時30分から= おはなし会
- 北清水幼稚園** (☎687・1540)
31日(水)午前10時30分から= 手品

特に記載のないものは、いずれも午前10時から。無料。当日直接、各施設へ。行事や天候などで実施しない場合あり。

市ホームページでも
子育て情報をチェック!

市ホームページ「WAIWAIカフェ」では、親子で参加できるイベントや子育て相談窓口の情報を掲載。スマートフォンでも利用できます。

WAIWAIカフェ 検索

ほっとホットタイム
親子で身体を動かそう

9月22日(金)①午前10時～10時50分②11時～11時50分に富田ふれあい文化センターで。講師は元市立保育所所長・大南峰子さん。対象は①平成27年4月2日～28年4月1日②26年4月2日～27年4月1日生まれの幼児と保護者。合計30組(多数抽選)。無料。申し込みは8月10日(水) (消印有効)までに往復はがきに、講座名、住所、氏名、子どもの名前(ふりがな)・生年月日、電話番号を書いて、〒569・0814 富田町二丁目5番1号富田子育て支援センター (☎694・9177)へ。

ぱくぱく教室 (離乳食教室)

9月29日(金)午後2時～3時15分に西部地域保健センターで。対象は8～11カ月の乳児と保護者。申込順28組。無料。申し込みは8月7日(月)から電話か直接、保健センター (城東町☎661・1108)へ。

ママパパ教室～出産準備の講話、妊婦体操など

9月①15日(金)②19日(火)の午後1時～4時に保健センターで。講師は助産師ほか。対象は①妊娠8・9カ月頃の妊婦②妊娠5～7カ月頃の妊婦(夫同伴可)。申込順合計36組。無料。申し込みは8月3日(水)から電話で、同センター (☎661・1108)へ。※15日(金)は講座終了後に教育・保育利用者支援員による保育所などの利用相談あり

こどもと楽しむ絵本講座

9月8日(金)午前10時30分～正午に平安女学院大学高槻キャンパスで。申込順20人。無料。申し込みは8月3日(水)～10日(水)に電話で、同キャンパス (☎693・2311)月～金曜日 午前10時～午後5時)へ。

市立保育所

子育て応援メモ

夏の過ごし方

体温調整機能が十分に発達していない子どもは、大人より熱中症にかかりやすいと言われていますので、周りの大人が気に掛けてあげましょう。特に子どもは、汗をかく機能が未熟で体に熱がこもりやすく、体温が上昇しやすくなります。また、背が低かったりベビーカーの利用などで、地面から近い環境で過ごすことが多く、アスファルトなどから熱を受けやすくなります。子どもは、自分で水分補給や服を脱ぐなどの暑さ対策ができないことも多いため、大人がこまめに水分補



給を行ったり、暑さに応じて脱ぎ着するよう伝えていきたいですね。また、本格的に暑くなる前から、適度に運動をさせ、暑さに強い体作りを日頃から心掛けると良いですよ。それでも顔が赤くひどく汗をかいている場合は、涼しい場所で十分な休息を取らせてあげましょう。首や脇の下、足の付け根などを冷やし、イオン飲料水などで水分とミネラルを補給するのも効果的です。症状によっては早めに医療機関で診てもらいましょう。(保育幼稚園総務課)

親子歯みがき教室 (歯科健診)

9月14日(水)=保健センター▷21日(水)=西部地域保健センター。いずれも午前10時～11時30分。講師は歯科医師ほか。対象は平成26年11月～27年2月生まれの幼児と保護者。申込順各20組。無料。申し込みは8月3日(水)から電話で、保健センター (☎661・1108)へ。

親子でふれあい遊びを楽しもう

9月13日(水)午前10時30分～11時30分に春日青少年交流センターで。講師は服部美幸さん。対象は10カ月～2歳の乳幼児と保護者。30組(多数抽選)。無料。申し込みは8月10日(水) (消印有効)までに往復はがきに、講座名、住所、氏名(ふりがな)、子どもの名前(ふりがな)・生年月日、電話番号を書いて、〒569・0053 春日町22番2号春日子育て支援センター (☎673・5211)へ。

育児講座～絵本の読み聞かせ

9月7日(水)午前10時～11時に聖ヶ丘子育て支援センターで。講師は野の花文庫・岩出景子さん。対象は未就園児と保護者。申込順20組。無料。申し込みは8月7日(水)午後1時から電話で、同センター (☎689・8721)へ。

来年度私立幼稚園と
私立認定こども園の園児募集



市内の私立幼稚園・認定こども園(1号認定)では、右表の各園で来年度の園児を募集します。願書の配布は9月1日(金)からです。お問い合わせは各園へ。

市立については
本誌9月号でお知らせ

来年度の市立幼稚園と認定こども園(1号認定)の4・5歳児の園児について、募集案内と入園申込書を9月1日(金)から各園で配布します(午後2時30分～4時30分。土・日曜日、祝日を除く)。入園申込書の受け付けは10月2日(月)～6日(金)。なお、就労支援型預かり保育(芥川・西大冠幼稚園)も同日程で行います。市立幼稚園と認定こども園については詳しくは、本誌9月号でお知らせします。

問合先…保育幼稚園事業課 (☎674・7692)

私立幼稚園

園名	所在地	電話番号	面接日	受付日
青い鳥	天神町二	685・0868	10/1(日)	10/1(日)
桜ヶ丘	桜ヶ丘北町	696・0123	10/4(水)	10/1(日)
マリア・インマクラダ	野見町	675・1278	10/2(月)	10/1(日)
高槻わかば	柳川町一	696・3261	10/4(水)	10/1(日)
白ばら	土橋町	674・0423	10/4(水)～6(金)	10/2(月)
のびてゆく	黄金の里一	687・8815	10/2(月)	10/2(月)
平安女学院	南平台五	696・4901	10/18(水)	10/2(月)

私立認定こども園

園名	所在地	電話番号	面接日	受付日
日吉幼稚園	日吉台六	688・6101	10/10(火)	10/2(月)
いまむらこどもえん	高槻町	685・0247	10/11(水)	10/2(月)・3(火)
高槻双葉幼稚園	宮野町	675・0250	10/2(月)	10/2(月)
玉川橋保育園	玉川二	678・1532	施設へ問い合わせを	
柱本保育園 こども未来学舎	柱本新町	678・6925	施設へ問い合わせを	10/2(月)・3(火)
日吉台保育園	日吉台一	689・9491	施設へ問い合わせを	
浦堂	宮之川原四	687・7237	10/13(金)	10/2(月)
阿武山たつの子	阿武野二	692・0306	10/13(金)	10/2(月)
摂津峡	南平台五	697・2888	10/6(金)	10/2(月)
和光	上牧町二	669・2236	施設へ問い合わせを	10/2(月)



高槻で焼かれたお庭焼・高槻焼



▲高槻焼の祥瑞写 (個人蔵)



▲高槻焼の呉須赤絵写 (個人蔵)

お庭焼は、大名などが城や屋敷に陶工を招き、窯を築いて焼かせた陶磁器のことです。江戸時代後期に流行し、全国各地で作られました。その中で、高槻藩主が高槻で焼かせたのが高槻焼です。

高槻藩主永井家の11代・直輝は、嘉永5年(1852)に京焼の永楽保全(えいらくぼぜん)。又は、やすたけ)を高槻に招きました。保全は、当時人氣の名工で、紀州(和歌山県)徳川家のお庭焼・偕楽園焼や、滋賀

県の湖南焼にも招かれて創業に携わっています。高槻焼の窯の場所はわかっていません。伝承では、高槻城の東北にあったとされます。高槻城跡の発掘調査では、三の丸の東北角から窯の中で焼き上げる時に使う窯道具が見つかりました。また、本丸の東北角からも、窯道具と窯の壁とみられる破片が見つかっています。しかし一方では、現存する作品の中に高槻の真上で作ったと解釈できる銘文が記

されたものがあります。さらなる発見による説明が待たれます。

高槻焼には、裏側に「高」や「高槻」の印が刻まれ、「於高槻保全造」などと書かれています。また、収める木箱に、高槻で作ったことを記したのもあります。主な作風は、中国製をお手本に、白地に藍色で文様を表した「祥瑞写(しよんずいうつし)」や、赤色で文様を描いた「呉須赤絵写(ごすあかえうつし)」です。

(文化財課)

伝言板

「伝言板」は市民の皆さんによる催しや会員募集の案内を掲載するコーナーです。詳しくは各連絡先へ。

★開催します

★ゴスペルクワイア muse ライブ 8月20日(日)午後3時からクロスパル高槻で。無料。トヤマ(☎080・5330・3298)

★社交ダンス 和(なごみ)が毎月第1・3土曜日、午後0時30分から、寿栄コミュニティセンターなどで。月会費1,150円。ウエダ(☎695・2805)

★絵画サークル アミカル日吉が毎週金曜日、午後1時から、日吉台公民館などで。月会費2,000円。ミウラ(☎090・6480・2405)

★募ります

★山手フラダンスサークル 毎月第2・4木曜日、午後1時から、山手老人福祉センターなどで。月会費1,200円。対象は60歳以上の人。キダ(☎675・9655)

★タブレット・スマホの使い方講座 YIBCが毎月1回土曜日、午前10時から、真上公民館などで。対象は初心者。無料。ナガクボ(☎090・3621・3012)

★油絵・水彩画 今城絵画クラブが毎月2回、午前9時30分から、今城塚公民館などで。1回2,000円。ハラ(☎080・1447・8226)



掲載を希望する皆さんへ

「伝言板」のコーナーは、文化、スポーツ、ボランティア活動など市民文化や福祉の向上を図るため設置しており、毎月20件を上限に掲載しています(多数抽選。掲載条件あり)

申込対象

市内在住・通勤・通学の人で構成する団体または、活動の拠点が市内にある団体が、市内の公共施設で行うもの

申込方法

掲載希望月の3カ月前の26日から前々月の25日(土・日曜日、祝日と重なったときは、次の通常開庁日)までに直接、営業広報室(☎674・7306)へ。10月号の申込期限は8月25日(金)です
※掲載申込書・掲載要領は同室、市ホームページで配布

掲載できないもの

●営利目的、宗教・政治活動、公序良俗に反するもの ●先生や講師に当たる人が生徒を募集するもの
●月会費が5,000円(1人)を超えるもの など。詳しくは掲載申込書をご覧ください

元気いっぱい! 市内の産業 19

長年培ってきた技術で 世界に誇るポンプも製作

大同機械製造株式会社

大同機械製造株式会社(深沢町)は、化学プラントで心臓の役割を果たす特殊ポンプの老舗企業です。同社は、昭和22年に空気圧縮機、真空ポンプメーカーとして大阪市福島区で創業。昭和44年に高槻工場を新設、同47年に本社を市に移転し、現在に至ります。

送することができます。また、納入会社から高い評価を受けており、大手化学会社への豊富な納入実績もあります。

近年は、海外プラントの大型化に対応すべく、世界最大級の総重量(13ト)や排出量(毎分1万1000リットル)を誇るポンプの製作など、長年培ってきた経験や技術を生かした製品作りに取り組みんでいます。

今年、創立70周年を迎える同社。さらなる技術革新と最高の品質でグローバルに進化し続ける企業です。

(産業振興課)

創設者が日本で初めて開発に成功した「内転歯車ポンプ」は、高温度、高粘度の液体移送用の特殊ポンプです。ポンプ内部にある歯車の摩擦を最小限に抑え、高い耐久性と低騒音性を実現し、粘度が高い物質も安定して大量に移



「こども見守り中」の旗 掲示協力者を募集します

市は地域をあげて子どもたちを見守る取り組みとして、市マスコットキャラクター・はにたんをデザインした「こども見守り中」の旗の掲示を、家庭や店舗・事業所などをお願いしています。新たに掲示に協

力していただける人を募集します。詳しくは地域教育青少年課(☎674・7654)へお問い合わせください。

また、旗の交換を希望する人は随時、同課または地域の小学校へご連絡ください。





高槻ハイウェイフェスタ2017を開催
建設中の料金所を間近で見学

新名神高速道路本線と高槻インターチェンジの開通を心待ちにするイベント「高槻ハイウェイフェスタ2017」を7月15日に開催しました。

高槻インターチェンジの建設状況を見学するバスツアーでは、約200人の参加者が建設中の料金所を間近で見学。市役所周辺ではグルメ屋台やジャズステージ、J:COMの公開生放送などを行い会場はにぎわいました。



ジンバブエの音楽やダンスを披露
第七中学校で国際理解

第七中学校で6月16日、ジンバブエ共和国のダンスグループ「ジャナグル」によるコンサートが行われました。

メンバー6人がジンバブエの躍動感あふれる民俗音楽とダンスを披露。同校生徒や柱本小学校・三箇牧小学校の5・6年生ら約420人が歌や踊りを通じて国際理解を深めました。



新川にハスの花
朝の遊歩道を彩る

南庄所町の新川沿いでハスの花が咲き、朝の遊歩道を彩りました。

このハスは、ボランティア団体「新川姫蛭と花を守る会」が手入れを続けているもので、毎年7月上旬から8月中旬にかけ、朝早くに花を咲かせています。

早朝、遊歩道を散歩で訪れた人は、足を止め、大輪の花に見入っていました。



災害時における仮設トイレなどの
優先提供に関する協定を締結

市と西松建設株式会社関西支店、株式会社アクティオ関西支店は7月13日、災害時の仮設トイレやフォークリフトなどの優先提供について定めた「災害時におけるレンタル資機材等の優先提供に関する協定」を締結しました。

濱田市長は「これを機に、安全・安心なまちづくりをより強固なものにしていきたい」と話しました。



プロ野球ウエスタン・リーグ公式戦
濱田市長が始球式

萩谷総合公園で7月1・2日、プロ野球ウエスタン・リーグ公式戦、オリックス対福岡ソフトバンクが開催され、2日間で延べ1,665人がプロの白熱した試合に大きな声援を送りました。

初日の始球式には濱田市長が登板。試合の前後には選手による野球教室や親子キャッチボールなどが行われ、来場者はプロ選手と触れ合う機会を存分に楽しみました。



ひんやりぷるぷる
幼児が寒天で感触遊び

子育て広場りんごっこで7月13日、寒天を使った感触あそびが行われ、親子21人が参加しました。

子どもたちは、食紅などでカラフルに色付けされた寒天を、指でつついたり、おもちゃの包丁で切ったりして、その感触を楽しみました。



小学生が車いす体験
利用者への理解を深める

高槻小学校で6月21日、バリアフリーの大切さを体感し車いす利用者への理解を深めようと、4年生の児童70人が車いす体験の授業を受けました。

この体験授業は校区の介護事業所の協力のもと行われ、児童は車いすに乗ってスロープの上り下りやマットで作った段差への乗り上げなどを体験。「段差のところが思っているよりも揺れてびっくりした」と振り返りました。



七夕のササを配布
短冊に願いをこめる

七夕前の7月5日、高槻里山ネットワークとNEXCO西日本、市が、ササ約1,000本を無料で配布しました。

ササはNEXCO西日本が管理する上牧地区の竹林で、同ネットワークらが間伐し、七夕飾り用に加工したものです。

受け取った市民は「子どもと一緒に短冊に願いを書いて飾ります」と、笑顔を見せていました。



8月5日(土)・6日(日)

高槻まつり



桃園小学校グラウンドのステージプログラム

8月5日(土)

8月6日(日)

14:30	高校生ダンスパフォーマンス
15:30	オープニング▷高槻北高等学校和太鼓部 ▷寿自治会アロハバーパーツ▷Dance Studio MYSTER▷金光大阪高等学校 GOLD FLASH▷Ka Lino Pāwalu Hula Studio▷サンスター連・阿波踊り▷大阪青凌高校ダンス部▷DANCE FACTORY▷マスマダンスサークル
18:00	開会あいさつ
18:25	島根県益田市匹見町の子ども石見神楽
18:50	踊り連紹介
20:00	大塚保存会の淀川三十石船舟唄▷高槻太鼓
20:55	閉会あいさつ

14:30	アコースティックライブ
15:10	Mana lino Hula ohana▷Jewel Beans▷トライキッズダンス▷高槻太極拳同好会▷スタジオリフ▷スタジオおててくらぶ SMILEYS▷ピンクチャイルド▷hook▷コナミスポーツクラブ▷関西大学初等部チアダンスMUSee!!!▷市音楽団管楽部
17:20	ちびっこみこし・パレード紹介
18:20	高槻ウェブ連紹介▷NoN&LIME▷金光大阪高校ダンス部L.K.G.R.▷高槻ウェブ連紹介
20:55	エンディング▷閉会あいさつ

※上記ステージプログラムの詳細は、高槻まつりホームページまたはパンフレットをご覧ください。パンフレットは高槻まつり振興会事務局（野見町）などで配布

いよいよ高槻まつりが開催されます。子どもから大人まで、みんな集まって、年に一度の夏の夜の祭典を楽しみましょう！

浴衣で参加しよう
無料で着付け

日程…8月5日(土)・6日(日)の
午後1時～5時
※当日直接、会場へ
会場…生涯学習センター3
階和室

問合先

高槻まつり振興会事務局
☎072・674・7375
交通規制などは本誌18ページへ

広報誌の 宅配会社が変わります

8月号から広報誌の宅配受託会社が変わります。新しい会社はジャパンメッセージサービス株式会社です。
広報誌が届かないときは、右記までご連絡ください。また、宅配期間に届かなかった場合もご連絡ください。

電話

☎0120・633・232

※携帯電話でもこのフリーダイヤルでつながります

FAX 0120・643・237

受付時間:午前9時～午後6時
(日・祝日休み。ただし、7月28日(金)～8月5日(土)と8月28日(月)～9月5日(火)は受け付け)

宅配期間

月末4日間
(9月号の宅配期間は8月28日(月)～31日(木))

市の手続きや制度、催しなどのお問い合わせは
高槻市コールセンター (年中無休)

☎072・674・7111

FAX 072・674・7050 (24時間受付)

●平日 午前8時～午後7時
●土・日・祝日・年末年始 (閉庁日)
午前9時～午後5時
※おかけ間違いにご注意ください