

広報たかつき

知る 広がる 好きになる

たかつき DAYS

メイド・イン・高槻。

平成29年

12

No.1357



どぶろく「原いっぱい」も
シーズン到来!

美しい「原」の自然と元気を込めて

「原点は自分たちが普段食べるお米で造ること」。そう話すのは、畑中農園「惣介蔵」を営む畑中秀子さん。どぶろくは米・米麹・水を発酵させ、もろみをろ過しない白濁酒。米の原形が残るのが特徴で、大阪では「どぶろく特区」である原産地地区でのみ製造が認可されている。他界したご主人から受け継ぐ形で始まった秀子さんのどぶろく造り。酒米ではなく自分で育てたヒノヒカリで造ることにこだわった結果、11度とアルコール度数低めで、すっきりした炭酸の酸味を効かせたどぶろく「原いっぱい」が誕生。その独特な喉越しには女性ファンも多いとか。秀子さんの愛情が込められたどぶろくのシーズンが、今年もやってくる。



- 1
- 2
- 3
- 4

1.2.米が炊き上がると、手早くほぐして釜へ。米と会話しながら想いを込める
3.蔵元代表の「どぶろくのお母ちゃん」
4.糖度の高いあま酒にもファン多し



HATANAKANOEN
SOSUKEGURA

畑中農園
惣介蔵

住所 / 高槻市原1496
電話 / 072-647-8258



1.江戸時代から使われている醸造用水の井戸
2.3.蔵人による仲仕込みの様子。蒸した米を冷まし、低温でじっくり発酵させるから、酒造りは外気が冷たい冬が最適
4.趣深い看板が蔵の目印

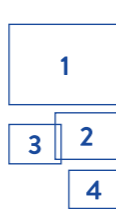

杜氏の
富田祐介さん

蔵開きでは発酵するもろみまでご覧いただけることが評判となり、他府県からも多くの酒造ファンが越してくださいます。この時にしか味わえない特別なお酒も!

蔵開き
冬期 清酒蔵開き (3月中旬)
夏期 ビール蔵開き (9月中旬)
予約制。詳細はHPにて告知。清酒醸造見学は2月のみ受付。平日のみ、10人以上25人まで。

壽酒造の逸品



あやめさけ 蒼庵
大吟醸酒

兵庫山田錦100%。吟醸香と米の旨味のバランスがとれた高級酒



國乃長
本醸造酒

壽酒造を代表する本醸造酒。日々の晩酌に、熱燗が特におすすめ

たかつき土産
認定品
(P05-column2)

國乃長ビール

(左)蔵ケルシュ。麦芽の旨味とキレのある芳醇な味わい。(右)蔵アンバー。華やかなホップ香と麦芽の旨味、苦味を抑えた優しい喉越しが特徴



とんださけ
純米吟醸

穏やかな香りと味わい深さが特徴。冷やにも燗にも適したお酒



メイド・イン・高槻。

高槻には、時代と共に移り変わるものもあれば、
変わらずに作り続けられるものもある。
そんなこのまち生まれの銘品を、じっくりと探してみた。



KOTOBUKI SHUZO

壽酒造

住所 / 高槻市富田町3-26-12
電話 / 072-696-0003

壽酒造の仕込み蔵。富田の酒は寒造りが基本。10月下旬から3月にかけて仕込みの最盛期を迎える

歴史深き銘醸地、
高槻富田の酒造り。

池田、伊丹と並ぶ「北摂三銘酒」の一つに数えられる銘醸地・摂津富田郷。富田台地に産する酒造りに適した良質米と清らかな伏流水の恵みを受け、丹後・丹波の農閑期の労働力を背景に、江戸時代に大いに発展した。江戸にも聞かえた「富田酒」。最盛期には24軒の酒蔵が軒をつらねたというこの地には、今もなお、その歴史と伝統を受け継ぎ、地酒の味を守り伝えていく2軒の酒蔵がある。

まず訪れたのは、創醸1822年の「壽酒造」。この酒蔵で杜氏を務める富田祐介さんに、富田の酒造りについて聞いてみた。

「日本酒は、お米の醸造酒。原料となる蒸し米、麴、水を3段階に分けて仕込むのが昔ながらの手法です。1日目は添え(そえ)、翌日は酵母をゆっくり増殖させるためのお休み。3日目には添えの倍量を仕込む仲(なか)。そして最後の4日目がさらに倍量を仕込む留(とめ)。4日間かけて、だんだん仕込む量を増やしていきます」。

一般的な清酒であれば17〜18日間、大吟醸クラスになると35〜40日ほどの発酵期間を経て新酒が誕生するという。こうして冬に仕込んだ酒は、春先に火入れをして貯蔵。そこから熟成が始まり、夏を越し、秋が近づくにつれて角がとれてまろやかになり、仕込みから約1年を経て飲みごろを迎える。「富田の酒は、水がいいんです。酒造りに適した中硬度の水質で、米をしっかり発酵させるからキレがよく味わいが深い」と富田さん。

米の味がしっかりとった、高槻が誇る伝統の味がここにある。

ショコラオレンジ パンナコッタ

【材料】(ココット4つ分)

- | | |
|--------------------|----------|
| ・板チョコ(ビター)…50g(1枚) | <飾り> |
| ・牛乳…300ml | ・生クリーム |
| ・ミルクココア…大さじ1 | ・マーマレード |
| ・マーマレード…大さじ1 | ・ドライオレンジ |
| ・糸寒天…4g | ・ミント |
| ・水…50ml | |

【作り方】

- 糸寒天を3cmくらいにカットし、ボウルに入れてたっぷりのぬるま湯で30分ほど戻しておく(戻した糸寒天は水気を切っておく)
- 鍋に牛乳とミルクココアを入れ、板チョコを小さく割って加え、中火で混ぜながらチョコを溶かす
- 2にマーマレードを加え、火を止める
- 別の鍋に1と水を入れ、かき混ぜながら煮溶かし、沸騰したら弱火にする。完全に溶けたら3を3回くらいに分けて入れ、しっかり混ぜ合わせる
- 4を容器に入れ、粗熱が取れたら冷蔵庫で冷やし固める

【POINT】

- 糸寒天を溶かして使う場合、溶けやすくするために細かく切ってたっぷりの水で2~3時間(ぬるま湯で30分)ほどつけてから使用する
- 寒天は「酸・酵素」に弱いので、生のフルーツを入れると固まらなくなる。フルーツを入れたい場合は、缶詰など一度加熱したフルーツを使用する
- 子どもが食べる時は、ビターチョコをミルクチョコに変えるか、甘味を加えると食べやすくなる
- 大人が食べる時は、ラム酒やブランデーをプラスするとお酒にも合うデザートになる

CHOCOLAT ORANGE PANNACOTTA



高槻市 マスコットキャラクター はにたん

今城塚古墳で出土した武人埴輪がモデル。8月20日(ハニワの日)生まれ。平成24年より「たかつきPR係長」に就任。関連グッズもたくさん!



高槻地野菜

「なにわの伝統野菜」の一つでもある服部しろり、無農薬・無添加にこだわった原木しいたけ、南部の三箇牧の大王トマト、梶原特産のたけのこなど、個性豊かなブランド野菜が充実しているのは、「とかないか」高槻だからこそ。



まだある! “高槻生まれの逸品”

愛すべき地野菜・ゆるキャラ・ご当地グルメ

知る人ぞ知るご当地グルメの「うどんギョーザ」。たかつきPR係長として活躍するマスコットキャラクターの「はにたん」服部しろり(はにたん)に代表される「伝統野菜」など、この地で生まれ育った「これぞ!」高槻ブランドたち、誰かに教えたくなくなるおいしさと愛らしさで写真映えも上々だ。

うどんギョーザ

一度名前を聞いたなら忘れられないインパクト。見た目はひとロサイズのお好み焼きだが、表面はカリッと香ばしい。ジューシーな挽き肉と、もっちりしたうどんのアクセントがクセになる名物。



寒天発祥の地としての高槻と 高槻産寒天を使った簡単レシピ



高槻山間部の冬の風物詩だった田んぼでの寒天干し。そのなごりを、タニチに続く伝統の手法にかいま見ることができる。

おいしくてヘルシー!
昔から愛される伝統食材。
水と空気がきれい、一日の寒暖差が大きな高槻の山間部は、質のいい糸寒天の製造に適しており、かつては「寒天の郷」としてその名をはせた。
天然寒天の原料は、テングサという海藻。「海の産物がなぜ高槻に?」と思うけれど、その起源は今から300年前にさかのぼる。
京都伏見の旅籠で、残って捨てた「ところてん」が寒天で凍り、偶然乾いてできたのが寒天。この製法を改良し、大量生産に成功したのが、高槻・原村の宮田半平で、高槻は寒天産発祥の地として栄えることになった。
現在は、株式会社タニチが寒天製造業者として、今なお天日干しにこだわる伝統の製法で、職人による糸寒天作りを続けている。

レシピを教えてください



フードコーディネーター
佐川恵美さん

メーカーや店舗のレシピ開発のほか、料理教室やセミナーを実施。「寒天」と言えばデザートに使うイメージがありますが、糸寒天はどんなスープにも合うのでダイエットに最適なヌードルにもなります!

レシピで使った
寒天はコチラ!



しっかりと固まり、口溶けなめらか。高品質の高槻糸寒天。成分の8割が食物繊維で、ローカロリー

TANICHI

株式会社タニチ

住所/高槻市下田部町1-27-3
電話/072-672-1313

たっぷり冬野菜の クラムチャウダーヌードル

【材料】(2人前)

- | | |
|-------------------|---------------------|
| ・あさり(殻付き)…200g | ・酒…50ml |
| ・ベーコン…20g | ・コンソメ顆粒…大さじ1 |
| ・大根…80g(中5cm程度) | ・オリーブオイル…大さじ1 |
| ・人参…40g(中5cm程度) | ・胡椒…少々 |
| ・さつまいも…40g(中1/4個) | ・スープ(あさりだし+水)…300ml |
| ・玉ねぎ…80g(中1/4個) | ・糸寒天…15g |
| ・小松菜…60g(1株) | <飾り> |
| ・しめじ…40g(1/3パック) | ・ピンクペッパー |
| ・牛乳…300ml | |

【作り方】

- 糸寒天をたっぷりのぬるま湯で30分戻しておく
- ベーコン、大根、人参、玉ねぎは1cmの角切りに、さつまいもも1cmの角切りにし水にさらす。小松菜は1cm幅、しめじは石突きを取っておく
- 鍋にあさりと酒を入れ、ふたをしてあさりの口が開いたら火を止める。ボウルなどに移し、殻から身を外し、身とだしに分けておく
- 3と同じ鍋にオリーブオイルを入れ、2を加え、しんなりするまで炒める
- 4にスープ、コンソメ、あさりの身を入れ5分ほど煮る。牛乳を加えてひと煮立ちさせ、火を止めて好みで胡椒を加える
- 器に水気を切った1を入れ、熱々の5をかける

【POINT】

- 糸寒天は煮込むと溶けてしまうので、熱々のスープをかけて食べる
- アレルギーが気になる場合は、牛乳を豆乳に変えてもおいしく食べられる
- 似た食感の春雨はでんぷん由来のため炭水化物が多いが、糸寒天は海藻由来のためほとんどカロリーはない

CLAM CHOWDER NOODLE

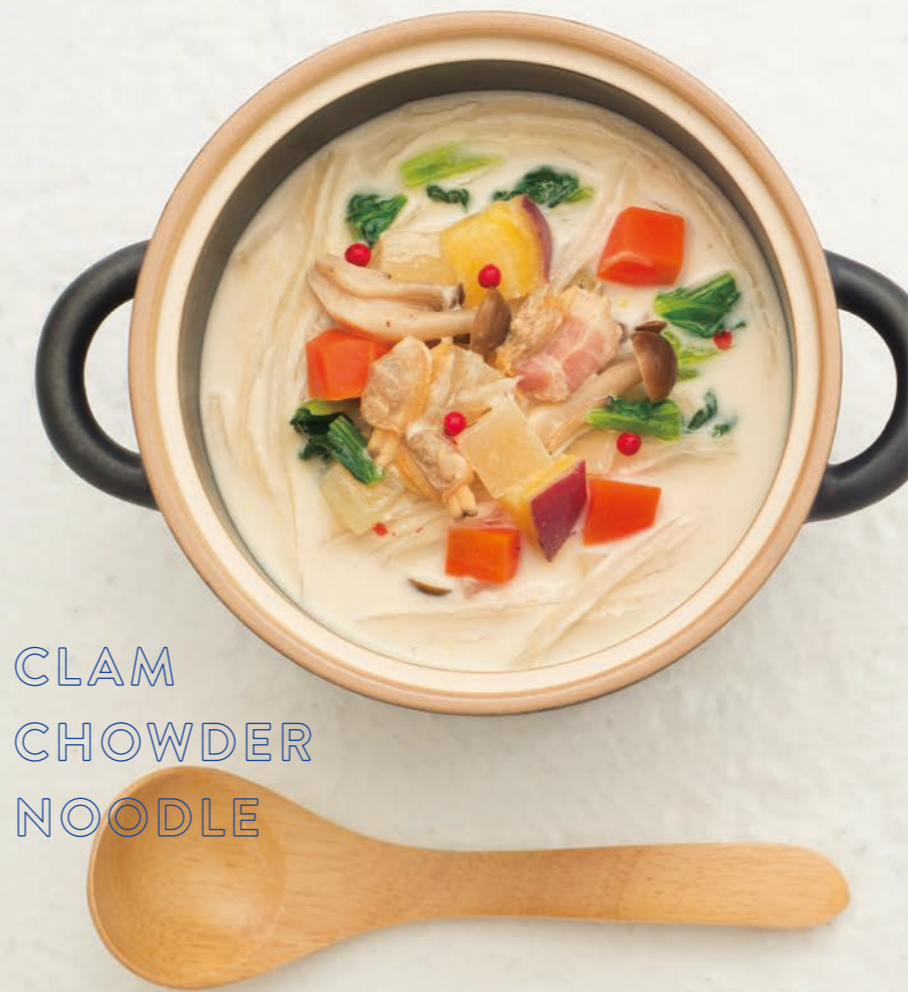

知る 広がる 好きになる

たかつき DAYS

広報たかつき12月号
平成29年12月1日発行

特集

メイド・イン・高槻。

- 10 クローズアップ①
自分らしい色で生きる
～LGBT
- 16 クローズアップ②
地区福祉委員会
- 17 情報 Pick Up
年末年始の市の業務 など
- 21 市政インフォメーション
- 27 暮らしのガイド 情報プラザ
- 28 催し・イベント 32 講座・教室
- 33 健康 35 スポーツ
- 38 募集・求人 41 高齢者
- 42 文化の日 記念式典
- 44 子育て応援情報 すくすく PARK
- 47 市立・民間保育園、認定こども園など
4月からの入園受け付けを開始
- 50 人事行政の運営状況
- 52 伝言板
- 53 たかつき歴史アラカルト
元気いっぱい！市内の産業
- 54 フォトアルバム

新年を迎える準備をしよう

師走を迎え、そろそろお正月の準備を始めのころです。
市では新年を迎える準備にぴったりな催しを行うほか、オリジナル年賀状素材を作成しました。

クリスマス・お正月クラフト

12月16日(土)午前10時～正午にクロスパル高槻で。講師は高槻スカウト連絡会。対象は市内在住の5歳～小学生(保護者同伴可)。申込順20人。無料。申し込みは12月3日(日)から電話か直接または、ファクスに、催し名、氏名(ふりがな)、学校名・学年(年齢)、電話番号を書いて、青少年センター(クロスパル高槻内 ☎685・3724、FAX686・2457)へ。

手づくりの素敵なミニ門松で新年を迎えよう

12月16日(土)午前10時～正午に阿武山公民館で。講師はたかつき環境市民会議。申込順25人。申し込みは12月4日(月)から材料費800円を持って直接、同館(☎693・0188)へ。



お正月を彩る しめ飾りをつくろう

12月16日(土)午前10時～午後1時に富田公民館で。講師は子どもの遊びと手の労働研究会・名和秀幸さん。小学3年生以下は保護者同伴。申込順30人。無料。申し込みは12月4日(月)から電話か直接、同館(☎693・1671)へ。



赤大路コミュニティセンター 正月に役立つ祝袋、箸袋など製作

12月19日(火)午後2時～4時に同センターで。講師は坪田淳子さん。申込順30人。200円。申し込みは12月3日(日)から電話か直接、同センター(☎695・5563)へ。



もうすぐお正月だよ ①凧づくり②羽子板づくり

12月16日(土)①午前10時～午後0時30分②10時30分～午後0時30分に南大冠公民館で。講師はサークル・ハンドクラフト。対象は小学生以下(3年生以下は保護者同伴)。①申込順20人②先着20人。①250円②無料。①の申し込みは12月4日(月)から電話か直接、同館(☎673・1477)へ。

城内こどもDay①百人一首②中高生と物作り～年賀状など

12月26日(火)午前10時～正午に城内公民館で。講師は①植畑賀世子さん②高槻北高校・第一中学校生徒ほか。対象は小学生。申込順①20人②30人。無料。申し込みは12月4日(月)から電話か直接、同館(☎671・4644)へ。



冬の寄せ植え講習会 (クリスマス～お正月)

12月20日(水)午後1時30分～3時30分に城内公民館で。講師は元園芸専門学校准教授・辻本弘美さん。対象は市民。申込順30人。2,000円。申し込みは12月4日(月)～15日(金)に電話で、市緑花推進連絡会事務局(環境緑政課内 ☎674・7512)へ。

年賀状 オリジナル絵素材

年賀状の絵柄は、来年の干支の戌(いぬ)や「はにたん」など。市ホームページからダウンロードできます。ご利用ください。
問合先…営業広報室 (☎674・7306)

市ホームページから
ダウンロード

●「先着」は当日直接、会場へ ●特に記載のない記事の対象は、市内在住、通勤・通学の人

広報たかつきは市ホームページでご覧いただけます
「どっちもたかつき」定住促進・特設サイトもこちらからどうぞ
<http://www.city.takatsuki.osaka.jp/>

高槻市人口 353,666人(+126) 世帯数 159,563世帯(+92)
*10月末現在(前月比)

11ch ケーブルテレビ 情報 BOX
市広報番組 ワイドたかつき
毎日 9時・12時15分・22時15分から 30分間放送

●12月1日(金)～9日(土)
クローズアップNOW
高槻JCT・IC完成!
高槻から全国へ、全国から高槻へ
高槻見聞録
中阿武野自治協議会 歴史ロマンあふれるまち

●12月10日(日)～19日(火)
クローズアップNOW
大好評! オープンたかつき
高槻見聞録
三箇牧地区連合自治会 世代を越えた架け橋

●12月20日(水)～31日(日)
クローズアップNOW
今年もこんなことがありました2017
みんなおいでよ!手あそびひろば
愛光認定こども園

L Lesbian(レズビアン)。女性同性愛者、同性を好きになる女性

G Gay(ゲイ)。男性同性愛者、同性を好きになる男性

B Bisexual(バイセクシュアル)。両性愛者、性別に関わらず同性を好きになることも異性を好きになることもある人

T Transgender(トランスジェンダー)。生まれたときに割り当てられた性別とは異なるアイデンティティを持つ人

LGBTって? 多様化する「性」
 その人自身の性のあり方を「セクシュアリティ」といい、それが少数派の人たちを「セクシュアルマイノリティ(性的少数者)」と呼ぶことが増えてきています。
 さらに、性的少数者を表す言葉の1つに、左記のレズビアン(L)、ゲイ(G)、バイセクシュアル(B)、トランスジェンダー(T)の頭文字からとったLGBTという言葉があります。

これ以外にも、自分を男女どちらとも思わない「Xジェンダー」や、同性も異性も好きにならない「アセクシュアル」などもあり、性のあり方は多様化しています。
心の性や好きになる性など性のあり方は一人一人の個性
 人の性別は、生まれたときの「身体の性」で決められます。しかし、必ずしも「身体の性」と「心の性」が一致するとは限りません。身体が男性でも、女性として生きていきたい、と感じる人もいます。
 また、「好きになる性」や「表す性」も、誰かに決められて持つものではありません。
 この4つの性の視点は、生ま

れながらに持った一人一人の個性であり、人によってさまざまです(下記)。決して誰かに強制されたり、変更できるものではありません。
性的少数者は20人に1人
 日本では全人口の7.6%がLGBTを含む性的少数者という調査結果があります(※)。職場や学校などで30〜40人集まれば、少なくとも2人は性的少数者がいるということになります。身近にいるにも関わらず、周りがその存在に気付いていないのは、性的少数者の多くの人が声をあげられず、悩みや生きづらさを抱え、たまたま、過ごしている現実があるからです。
 何気ない行動や一言がLGBTの人に、「自分は社会に認めてもらえない存在」と感じさせ、不登校やうつ病になる人、中には自ら死を選択してしまう人もいます。
 LGBTの人が、安心して打ち明けたり相談したりするために、私たちにどのようなことができるのか、LGBT当事者などに話を聞きました。

4つの性の視点から分かる 性の多様性

下記の4つの視点を男性的か・女性的かで表すことで、多様な組み合わせがあり、性のあり方が無数にあることが分かります。

4つの性の視点

- 「**身体の性**」…身体つき、子どもを生む機能、性遺伝子など
- 「**好きになる性**」…好きになる相手の性別
- 「**心の性**」…自分の性別をどう思うか
- 「**表す性**」…服装、しぐさ、言葉遣いなど

例1 自分のことは女だと思っけれど、スカートははきたくないし、好きになる人は女性です

身体	男	女	好	男	女
	<input type="checkbox"/>	<input checked="" type="checkbox"/>		<input type="checkbox"/>	<input checked="" type="checkbox"/>
心	男	女	表現	男	女
	<input type="checkbox"/>	<input checked="" type="checkbox"/>		<input checked="" type="checkbox"/>	<input type="checkbox"/>

例2 心も身体も男だけど、好きになる人の性別にはこだわりません

身体	男	女	好	男	女
	<input checked="" type="checkbox"/>	<input type="checkbox"/>		<input checked="" type="checkbox"/>	<input checked="" type="checkbox"/>
心	男	女	表現	男	女
	<input checked="" type="checkbox"/>	<input type="checkbox"/>		<input checked="" type="checkbox"/>	<input type="checkbox"/>

※電通ダイバーシティラボ[LGBT調査2015]より

自分らしい色で生きる

LGBTが生き生きと暮らせる社会へ



6色のレインボーは性の多様性のシンボル。赤は生命、橙は癒し、黄は太陽、緑は自然、藍は平穏・調和、紫は精神を表す

私、実は同性愛者なんです！

大切な家族、友人、同僚などからそう打ち明けられたら、あなたはどんな言葉をかけるでしょう。

性別には「男」と「女」しかない、異性を愛するのが当たり前、という考えが一般的だったのに対し、現在はLGBTという言葉が世に広まりつつあります。

同性を愛する人や、身体は男性でも女性として生きていきたい人など、「性」のあり方が少数派である人たちのことを性的少数者といいます。「LGBT」という言葉は、「性のあり方の多様性」を象徴的に表す言葉として使われています。

人にはそれぞれ個性がある中で、LGBTを含む性的少数者の人たちは「性」のあり方が理解されず、生きづらさを感じています。

今号では、誰もが自分らしく生きることができる社会を目指し、LGBTについて考えます。

問合先 人権男女共同参画課

☎674・7575



性の悩みで自分を狭めず 自分らしく生きてほしい

南和行さん (41歳)

子どものころに、自分が好きになる人は男性だと気付いた南さん。

大学生になってインターネットで同じ同性愛者の人たちと知り合い、ひとりだけじゃないことを知り、自分を受け入れられるようになったと言います。

自分とは「違う」という感情が差別につながる

LGBTの講演会などで講師として招かれたときに、「同性愛を気持ち悪いと思うし、自分の子どもが同性愛者だったら、たたいいてるところだけで、あなたの話は良かった」と言った参加者がいました。悪気はなくても、そういう言葉を聞くと、本当の意味で性的少数者のことを理解しようという姿勢は、まだ行き届いていないと感じます。

LGBTを好きか嫌いかは個々の自由です。しかし、相手を傷つけていい理由にはなりません。自分が普通の人で、



あなたは何も悪くない まずは自分を好きになって

佐倉智美さん (53歳)

身体の性が男性だった佐倉さん。恋愛対象は女性だったものの、子どものころから自分の「男」という性に違和感を抱いていました。30歳過ぎに同じトランスジェンダーの人と出会う中で、自分が性同一性障がいであると確信し、女性として生きていくことを決断しました。

子どものころに自分の性への違和感から、親に性別を聞いたことがありましたが、当たり前のように「男の子よ」と返されました。「いつ決まったんだろっ」と悩み、自分らしく生きられないことに、もやもやした気持ちで過ごしていました。

私が学生のころは、今のようにならなくて、先生はもうろんな親にも言い出せませんでした。「男」と決めつけられた環境で、男らしくしなければ、自分を追い詰めていたように思います。それでも心のごくわず

と、これは自分に合っていない、と無意識に感じていました。

小学生のころ、休み時間にサッカーをしようというときに、周りから「男子」という基準だけで無理やり参加させられました。参加しないことで友だちの枠から外される恐怖もありましたが、参加したらしたで上手にできなかったんです。男の子なのにそんなこともできないのか、という視線が刺さり、「男」としての評価が落ちて、いじめられたことがあります。

そんなときも、男らしくできない自分が悪いんだと自分を責めていました。自分を肯定できず、誰にも認めてもらえない。そんな生活が続き、ただ時が過ぎるのを待つことしかできませんでした。

トランスジェンダーとの出会で自分を肯定できた

トランスジェンダーとの出会で自分を肯定できた

トランスジェンダーとの出会いは、自分とトランスジェンダーの友人に、「大学では男女の切り分けが激しくなると思う、自分を受け入れてくれそうなのアパレル系の学校を選んだ」という人がいました。「30代に差し掛かり自分を振り返ったとき、勉強したい気持ちはあつた

トランスジェンダーの友人に、「大学では男女の切り分けが激しくなると思う、自分を受け入れてくれそうなのアパレル系の学校を選んだ」という人がいました。「30代に差し掛かり自分を振り返ったとき、勉強したい気持ちはあつた

トランスジェンダーの友人に、「大学では男女の切り分けが激しくなると思う、自分を受け入れてくれそうなのアパレル系の学校を選んだ」という人がいました。「30代に差し掛かり自分を振り返ったとき、勉強したい気持ちはあつた

トランスジェンダーの友人に、「大学では男女の切り分けが激しくなると思う、自分を受け入れてくれそうなのアパレル系の学校を選んだ」という人がいました。「30代に差し掛かり自分を振り返ったとき、勉強したい気持ちはあつた

自分とは違う特殊な人がいる、と心のどこかで線引きをしていますか。その「違う」という感情自体が差別的な感情につながっています。性的少数者は選んでその「性」になったのではなく、生まれたときからそうだったんです。各々の個性だということとを忘れてはいけません。

現在、私は好きになった相手と結婚式をあげ、同性愛者であることを記した本を出したり、講演会に呼んでもらえたりと、自分らしく生きられる場所があります。ただ、それができたのは「家族に言う」というハードルを乗り越えたからです。仲がいい家族ほど「子どもにこんな人と結婚してほしい」など、悪気のない期待が出てきます。その何気ない言葉が、本当のことを言ってしまうたら親からの期待を裏切るのでは、という不安につながります。

大切だからこそ受けとめて

大切だからこそ受けとめて



LGBTとしてではなく 自分のお子を受け入れて

南ヤエさん (73歳)

南和行さんの母親。息子さんが大学生のときにゲイだというカミングアウトを受け、時間をかけてゆっくりと、理解していったと言います。

カミングアウトをされたときはLGBTの知識もなかったし、驚くことしかできませんでした。聞いたときはショックで、泣いてしまいました。最初は「恥ずかしいこと」と思い、どちらかというと差別的な感覚が大きかったと思います。

そんな私を、息子は何度も説得してくれました。「おかしいことではない」「悪いことではない」と。LGBTを受け入れるというより、自分の子どもを信じようという思いでした。

家族から拒絶されることが子どもにとって一番悲しいことです。自分を受け入れた子どもの気持ちを汲み取り、理解しようとする姿勢が大切です。

ほしいという気持ちと、今の関係を壊したくないという気持ち、その葛藤が性的少数者にはあります。

若いうちは、自分をLGBTのどこかにカテゴリー分けしようとしがちですが、社会で生きていくために必要なことは「性」以外にもたくさんあります。選択肢を「性」中心にして後悔が残るくらいなら、多くの選択肢があることに目を向けて、自分が自分らしく生きていくことを優先することが大切だと思います。

多くの選択肢があることを忘れず、自分らしい選択肢を

多くの選択肢があることを忘れず、自分らしい選択肢を



誰もが自分らしく
生きていくために
自分のこととして考えて

LGBTという言葉がで
き、性的少数者についてメデ
イアなどで取り上げられる
ことが多くなってきたこと
で、性的少数者への理解が
広まりつつあります。
しかし、それはまだ、始ま
りでしかありません。
性的少数者が、自分にあ
った「性」のあり方で生きて
いける社会にするために、
全ての人が自分のこととし
て一緒に考える姿勢が大切
です。
まだ偏見を持つ人が多い
世の中で、誰にも言えず悩
んでいる人たちがきつと、す
ぐ側にいます。大切な誰か
が勇気を出してカミングア
ウトしたときに、「あなた
はあなたのままでいい」と、
言えるように、まずは理解
を深めましょう。
理解が少しずつ広まるこ
とが、誰もが自分らしく、生
き生きと暮らせる社会につ
ながっていきます。

身近にいることを忘れず 自分には関係ないと思わないで

NPO法人虹色ダイバーシティ・橋本竜二さん(27歳)

NPO法人虹色ダイバーシティは、LGBTなどの性的少数者が生き生きと働ける職場づくりを目指し、調査・講演活動などを行っています。また、大阪市淀川区受託事業としてLGBTの人たちなどが自由に使えるコミュニティスペースや電話相談を開催し、誰もが自分らしくいられる環境をつくりたいと活動しています。



虹色ダイバーシティに参加したのは、前の職場での経験がきっかけです。当時、ゲイということを誰にも言えず、抱えないでいいストレスを抱えていたように思います。それがきっかけで眠れなくなり、うつ状態になりました。
そのときに改めて自分の人生に向きあい、自分と同じような人たちを支える仕事がないかと考え、この団体にたどり着きました。
性的少数者が自分らしく生きられる場所をつくりたい

LGBTなどの性的少数者が自由に使用し、話し合うことができ「コミュニティスペース」を開催したあと、1人の学生が僕のところにやってきて、「こんな場所が近くにあつて良かった。本当にありがとうございます」と涙をこらえながら伝えてくれました。
性的少数者の多くは学校や職場などでセクシュアリティを隠して生きています。つまりそれは日常の些細なことにも嘘をつき続けなければいけないということ。その学生の抱えていたものの大きさを思うと今でも心が痛みます
し、これからもこの活動を続けていかなければいけないと思います。
誰にも話せず困ったときは話せる場所を探して

つらい気持ち 誰かに話してみませんか？

性のあり方のことで悩みを抱えていませんか。1人で悩まずご相談ください。

- みんなの人権110番(法務省全国共通人権相談ダイヤル)
☎0570-003-110
日程…平日午前8時30分～午後5時15分
内容…差別や虐待、パワーハラスメントなど、さまざまな人権問題についての相談を受け付ける相談電話です
- 府人権相談窓口 ☎06-6581-8634
日程…平日相談=月～金曜日午前9時30分～午後5時30分
▷夜間相談=毎週火曜日午後5時30分～8時30分▷

- 休日相談=毎月第4日曜日午前9時30分～午後5時30分
内容…人権に関する相談を受け付け、課題に応じた情報の提供や、相談機関の紹介を行います
- 市人権110番 ☎674-7110
日程…平日午前8時45分～午後5時15分
内容…差別やいじめ、いやがらせなど、人権に関する問題で困っている人に、市人権・男女共同参画課職員が対応します

01 年末年始の市の業務 年末は12月28日(木)まで 年始は1月4日(木)から

主な施設の年末年始の業務日程

施設名	12月							1月				
	25日(月)	26日(火)	27日(水)	28日(木)	29日(金)	30日(土)	31日(日)	1日(祝)	2日(火)	3日(水)	4日(木)	5日(金)
市役所本庁・各支所・総合センター	○	○	○	○				休			○	○
市バスポートセンター	○	○	○	○				休			○	○
消費生活センター	○	○	○	○				休			○	○
クロスバル高槻 ※1	○	○	○	○				休			○	○
市立各公民館	○	○	○	○				休			○	○
中央・芝生・阿武山図書館 ※2	○	休	○					休				○
小寺池・服部図書館	休	○	○					休				○
子育て総合支援センター	○	○	○	○				休			○	○
富田・郡家・春日・山手老人福祉センター	○	○	○	○				休			○	○
芝生老人福祉センター	○	休	○					休				○
しろあと・今城塚古代歴史館、歴史民俗資料館	休	○	○					休				○
総合スポーツセンター・市民プール	○	休	○					休				○
萩谷総合公園内スポーツ施設	○	○						休				○
古曽部防災公園内スポーツ施設	○	○	○					休				○
クリンピア前島	○	○	○	○				休			○	○
番田温水プール	○	○	○	○	○	○		休			○	○
あくあびあ芥川	休	○	○					休				○
富田・春日青少年交流センター	○	○	○	○				休			○	○
生涯学習センター	○	○	○	○				休			○	○
高槻現代劇場	○	○	○	○				休			○	○
障がい者福祉センター	○	○	○	○				休			○	○
市自転車保管再生センター	○	○	○	○				休			○	○
市立高槻駅北地下駐輪場・市営高槻駅北地下駐輪場	○	○	○	○	○	○	○	○	○	○	○	○
市立駐輪場・市営駐輪場 ※3	○	○	○	○	○	○	○	○	○	○	休	○
各コミュニティセンター ※4	○	○						休				
市民公益活動サポートセンター ※5	○	○						休				

○印は開館 休は休み
 ※1.男女共同参画センター、青少年センターなど
 ※2.中央図書館ミュージアム子ども分室は、12月23日(祝)～1月5日(金)は休館
 ※3.高槻駅北自転車駐輪場は、施設廃止のため12月末まで
 ※4.年始は1月7日(日)から開館。12月25日(月)は一部コミュニティセンターでは休館。エレベーター設置工事のため、寿栄・竹の内は1月6日(土)まで、堤・大冠北第1は長期で休館中
 ※5.1月8日(祝)から開館

公園墓地 12月29日(金)～1月3日(水)は休園ですが、午前8時～午後5時は開門しているため、納骨堂は参拝できます。
問合先：斎園課 (☎674・7192)

届出 年末年始は窓口が非常に混雑します。待ち時間解消になりますので、年末年始を避けてご来庁ください。

戸籍届出 婚姻・出生・死亡などの戸籍の届出は、無休で24時間、市役所本館地下1階の宿・日直室で受け付けています。
問合先：市民課 (☎674・7056)

水道 年末は12月31日(日)まで、年始は1月4日(木)から窓口で支払いができます。

火葬 年末は12月31日(日)午後3時火葬分まで、年始は1月2日(火)から平常どおり業務を行います。
市営葬儀 自宅・集会所での葬儀は、年末は12月31日(日)午後2時30分出棺まで、年始は1月2日(火)の出棺から平常業務。市営葬儀式場での葬儀は、年末は12月31日(日)午後2時30分出棺まで、年始は1月2日(火)の通夜から、平常業務です。

開閉 年末は12月31日(日)まで、年始は1月4日(木)から料金課お客さまセンター(☎674・7890)で電話受け付けします。1月1日(祝)～3日(火)は電話で、水道部(☎674・7911)へ。
料金 年末は12月31日(日)まで、年始は1月4日(木)から窓口で支払いができます。

故障 メーターから屋内側の修理など(有料)は、市指定給水装置工事業者か、屋内修繕待機業者(市上下水道工事業協同組合 ☎674・6631)24時間受け付けへ。
 その他の問い合わせは水道部(☎674・7911)へ

クローズアップ② 地域での支え合いに取り組む 地区福祉委員会

地区福祉委員会は、それぞれの地域に住む人が活動の担い手となり、高齢者、障がい者、子育て世帯など、誰もが地域で安心して暮らせるまちづくりを進めています。今号では、身近な地域で活躍している同委員会を紹介します。

問合先…市社会福祉協議会 (☎674・7497)



ふれあい喫茶

地区福祉委員会は、社会福祉協議会の福祉活動を実践する組織です。自治会・民生委員児童委員・ボランティアなど、住民組織によって構成されています。おおむね小学校区を単位として、37の同委員会が組織されています。

支援を必要とする人が孤立することなく安心して生活できるよう、ふれあい喫茶や子育てサロンなど、地区ごとに特色ある活動を展開しています。興味のある人は、一緒に活動してみませんか。

お住まいの地区の活動は、市社会福祉協議会にお問い合わせください。

ふれあい喫茶

誰もが気軽に集い、交流できる居場所として、コミュニティセンターや公民館など市内60カ所で開催しています。参加者はおしゃべりを楽しんだり、暮らしの情報を交換するなど、自由に過ごしています。また、困りごとの相談を専門機関につなぐ「福祉のまちかど相談」を開設している地区もあります。参加者は「知り合いに誘ってもらって参加したことがきっかけ。そこから友達の輪が広がった」「よくしてくれてボランティアの人に感謝」などと話していました。皆さんも、気軽にお越しください。

楽しんで活動しています

子育てが終わり、元気なうちに地域の力になれたらと考え、ボランティア活動を始めました。

津之江地区のふれあい喫茶は毎週月曜日に開催し、参加費100円をいただき、コーヒーやお菓子などを提供しています。男女問わずいろんな人が参加していて、和気あいあいとした雰囲気の中、私たちも一緒に話をするなど、楽しんで活動しています。参加者に喜んでもらった時はとてもうれしくやりがいを感じています。



松本 澄枝さん 山田 富子さん

津之江地区福祉委員会
ボランティアスタッフ

子育てサロン

遊びや催しを通して、親子がふれあい、親同士が子育ての話を共有する場所です。子育ての悩みを、地域のボランティアや保育士に相談することもできます。参加者は「七夕やクリスマス会など、四季折々の催しを子どもに教えることができる」「工作などの遊びを通して、できることが増えていき、子どもの成長を感じられる」などと話していました。



西大冠地区福祉委員会

マットを使った運動遊びのほかボールプールなども

その他の活動

- 小地域ネットワーク活動
- ふれあい食事サービス (ひとり暮らし高齢者会食会)
- いきいきサロン
- 地域リハビリサロン
- 世代間交流事業
- 高齢者地域支えあい事業
- ひとり暮らし高齢者などの見守り・声かけ訪問



01 年末年始の市の業務

ごみの収集日程、

市営バス、診療体制



その他ごみ
臨時ごみ・地域清掃など
 年末…12月30日(土)まで
 (午前中受け付け分まで収集)
 年始…1月4日(木)から
犬・猫などの死骸収集
 年末…12月30日(土)まで
 年始…1月4日(木)から
**家電リサイクル対象の廃家電
 有料収集**
 年末…12月30日(土)まで
 (午前中受け付け分まで収集)
浄化槽
 年末…12月28日(木)まで
 年始…1月4日(木)から
 ※故障などが発生した場合
 は、契約先の保守点検業者な
 どへ連絡してください
問合先…清掃業務課(☎66
 9・1163) 午前7時45分
 ～午後4時15分 ※年末は12
 月28日(木)まで

ごみの搬入
 年末年始のごみの搬入受付
 時間を次のとおり変更しま
 す。家庭ごみはできるだけ収
 集日に出してください。
 また、高槻クリーンセンタ
 ーではペットの死体焼却を行
 っており、料金などについて
 は、同センターへお問い合わせ
 ください。
日程…12月27日(水)～30日(土) 午前9時～午後4時▽31日(日)～1月3日(水) 休み ※ペッ
 トの死体焼却も同日程
料金…家庭ごみ10キログラム 40円
 ▼事業系ごみ10キログラム 80円
**ごみの搬入の申し込みは
 搬入の前日正午まで**
 高槻クリーンセンターへの
 臨時ごみ(一時多量ごみ)の
 搬入は、事前に申し込みが必
 要です。搬入希望日の前日正
 午(土・日曜日、祝日の場合
 はその前の平日正午)まで
 に、市ホームページから申し
 込んでください。同センタ
 ー、各支所などで配布してい
 る申込書を郵送(必着)か
 ファクスでも申し込みでき
 ます。 ※12月29日(金)・30日
 (土)、1月4日(木)の搬入の申し
 込みは12月28日(水)正午まで
問合先…同センター(☎66
 9・1950) ※ペットの
 受け付け(☎669・419
 4)

可燃ごみ	●印が収集日		12月						1月						
	日程	地区	25(月)	26(火)	27(水)	28(木)	29(金)	30(土)	31(日)	1(月)	2(火)	3(水)	4(木)	5(金)	6(土)
月・木曜日 収集地区			●										●		
火・金曜日 収集地区				●										●	

収集しません

大型可燃ごみ	収集日程の変更がある地区	収集日
第1月曜日	安満磐手町、安満北の町、安満中の町、安満西の町、安満東の町、安満御所の町、安満新町、川西町三、津之江北町、東五百住町一～三	1月1日(月) 1月6日(土)に変更
第1火曜日	玉川一～四、玉川新町、東天川一～三	1月2日(火) 12月29日(金)に変更
第1水曜日	芥川町一～四、安岡寺町一～六、浦堂本町(パークシティ) 45～48番、樫田全域、川西町二、高西町、黄金の里一、清水台一・二、城内町、城南町一～四、大蔵司一、塚脇一～五、殿町、土橋町、西真上一・二、白梅町、大字原、東城山町、真上町六、松が丘一～四、南芥川町、宮之川原一～五、宮之川原元町、紫町	1月3日(水) 12月30日(土)に変更

リサイクルごみ	収集日程の変更がある地区	収集日
第1月曜日	大塚町四・五、唐崎全域、川添一・二、北大樋町、西面全域、三箇牧一・二、庄所町、辻子三、竹の内町、西大樋町、西町、登町、柱本一～七、柱本新町、柱本南町、番田一・二、三島江一～四、南大樋町、南庄所町	1月1日(月) 1月6日(土)に変更
第1火曜日	芥川町一～四、明田町、大手町、上田辺町、上本町、川西町二、北園町、京口町、紺屋町、桜町、城北町一・二、高槻町、大学町、桃園町、殿町、野見町、白梅町、八丁畷町、八丁西町、本町、松原町、緑町、南芥川町、紫町、八幡町	1月2日(火) 12月29日(金)に変更
第1水曜日	赤大路町、朝日町、今城町、大畑町、幸町、桜ヶ丘北町、桜ヶ丘南町、登美の里町、富田丘町、西五百住町、土室町、氷室町一～四、東五百住町一～三、牧田町、宮田町一～三	1月3日(水) 12月30日(土)に変更

12月31日(日)から1月3日(水)までのごみの収集は行いません。
年末年始の変更がある収集日程は左表のとおりです。

ごみの収集 12月31日(日)から1月3日(水)まで行いません

市営バスダイヤ・営業時間

日程	12月							1月				
	25(月)	26(火)	27(水)	28(木)	29(金)	30(土)	31(日)	1(日)	2(火)	3(水)	4(木)	5(金)
バス運行ダイヤ	平日	平日	平日	平日	土曜		日祝				平日	平日
営業日	○	○	○	○	○	○	○	休	▲	○	○	○
芝生・緑が丘営業所	○	○	○	○	○	○	○	休	▲	○	○	○
JR高槻駅南案内所	○	○	○	○	○	○	○	休	▲	○	○	○
富田案内所	○	○	○	○	○	○	○	休	▲	○	○	○
阪急高槻市駅案内所(市観光協会内)	○	休	○	○	○	○	○	休	▲	○	○	○

市営バスの運行ダイヤ、案内所などの営業時間は左表のとおりです。
問合先…芝生営業所(☎677・3513)
 緑が丘営業所(☎687・1500)

市営バス

診療体制

健康保険証・医療証を忘れずにお持ちください。
高槻島本夜間休日応急診療所
 (☎683・9999)
 12月25日(月)～28日(木)と1月4日(木)からは平常どおり診療。
内科・小児科・外科…12月29日(金)～1月3日(水)の午前10時～正午、午後2時～5時(受け付けは午後4時30分まで)
 ※義歯修理など技工を要する処置はできません。往診・再診不可
ひかり診療所
 (☎693・0650)
内科・小児科・外科・泌尿器科・歯科…12月25日(月)～28日(木)は平常どおり診療。12月29日(金)～1月3日(水)は休みです。1月4日(木)からは平常どおり診療します
口腔保健センター
 (☎661・9105)
 年末は12月19日(火)まで、年始は1月9日(火)から平常どおり診療。

市政 インフォメーション

02 4月から国民健康保険制度が変わります

問合先 国民健康保険課 ☎674・7072

財政運営の責任主体が府に 身近な窓口は引き続き市町村

国民皆保険を将来にわたって守り続けるため、来年度4月から、これまでの市町村に加え、都道府県も共同で国民健康保険制度を担うことになりました。

国民皆保険は、全ての国民が何らかの保険に加入し支え合うもので、国民健康保険はその基盤となる仕組みです。しかし国民健康保険は現在、「年齢構成が高く医療費水準が高い」「所得水準が低く保険料の負担が重い」「財政基盤が弱く赤字の市町村が多い」という構造的な課題を抱えています。

これらを改善し、持続可

現在の被保険者証は有効期限まで使えます

現在お持ちの被保険者証は、有効期限までそのまま使用できます。平成30年度以降の一斉更新から、新しい被保険者証などには、「大阪府」が表記されます。

能な制度を構築するため、都道府県が安定的な財政運営や効率的な事業運営を行うための中心的役割を担うことになりました。市町村は、身近な窓口として、引き続き保険料の賦課徴収、資格管理、保険給付、保健事業を行っています。

制度内容は段階的に変更

来年度からは、大阪府が財政運営の責任主体となり、府内各市町村に対して、保険給付に必要な費用を全額交付します。各市町村は、府が市町村ごとに決定した国保事業費納付金を、府へ納付するようになります。

なお、制度内容は、来年度4月から段階的に変更していきますので、詳しくは随時、お知らせします。

03 平成30年度から適用 個人住民税の税制改正

問合先 市民税課 ☎674・7132

給与所得控除の上限額引き下げ

平成26年度税制改正で給与所得控除が見直されました。平成30年度以降（平成29年1月から適用）は、給与

収入1000万円を超える場合の給与所得控除額が220万円に引き下げられます。

セルフメディケーションを推進 スイッチOTC薬控除を創設

平成28年度税制改正で、セルフメディケーション（自主服薬を推進するため、スイッチOTC薬控除（医療費控除の特例）が創設されました。

たもので、医師の処方箋がなくても薬局などで購入できるもの。かぜ薬、胃腸薬、肩こりの貼付薬など約1600品目が対象です。詳細は厚生労働省ホームページなどをご確認ください。なお同特例の適用を受ける場合は、現行の医療費控除の適用は受けられません。

健診受診など一定の取り組み（※）を行っている人が、スイッチOTC医薬品を1年間に1万2000円分以上購入した際に、1万2000円を越える額（上限8万8000円）の所得控除を受けられます。※特定健診、予防接種、定期健康診断、人間ドック、がん検診

対象期間：平成29年1月1日～33年12月31日
控除対象額：自己または、自己と生計を一にする配偶者、そのほかの親族が購入したスイッチOTC医薬品購入費用
申告に必要な書類：健診などの受診を証明する書類、対象医薬品の購入費を証明する書類

対象は約1600品目
スイッチOTC医薬品とは、医療用医薬品のうち、一般用医薬品として転用され

明るい選挙推進協議会 公正な選挙執行を目指す

「明るい選挙」とは選挙が公正に行われ、有権者が進んで投票に参加し、私たちの意思が正しく政治に反映される選挙のことです。そのために活動しているのが、明るい選挙推進協議会です。同協議会の活動内容をお知らせします。

問合先 選挙管理委員会事務局
☎674・7676

市明るい選挙推進協議会は、昭和59年に設立され、現在46人の会員が市選挙管理委員会と連携して「明るい選挙」が行われるよう、次のような啓発活動を行っています。同協議会の活動に参加したい人は、市選挙管理委員会にご連絡ください。

期日前投票所などで 投票立会人として立ち会い

選挙が行われるときは、街頭で投票参加を呼び掛けるほか、期日前投票所などでは投票立会人として、公正な選挙が行われるよう立ち会います。

メッセージカード送付など 若い世代へ啓発

若い世代の皆さんに選挙について理解してもらうため、市選挙管理委員会が高校で行う出前講座に協力するほか、市の選挙人名簿に初めて登録される18歳に向けて、メッセージカードを送付しています。また、小・中学生、高校生に選挙に関心を持ってもらうために行うポスターコンクール（下記）では、審査員として運営に携わっています。



明るい選挙啓発ポスターコンクール 市入選作品展示

日程…1月25日(木)～31日(水) ※31日は午後5時まで
会場…総合センター1階南側通路

1月8日(祝) 新成人のつどい

1月8日(祝)に「新成人のつどい」を行います。参加希望者は当日直接、会場へお越しください。新成人はどなたでも参加できます。

日時…1月8日(祝)午前10時～11時30分 ※無料
内容・会場

式典 市民憲章朗読、新成人代表による決意の言葉発表など=高槻現代劇場大ホール（先着500人）

イベント 式典中継、ダンス、ビデオレター、なつかしの先生と語ろうコーナー、おもてなしコーナーなど=高槻現代劇場中ホールほか

対象…平成9年4月2日～10年4月1日生まれの人
問合先…地域教育青少年課（☎674・7654）



働く意欲のある人を応援 雇用促進・就労支援事業

市は、働く意欲のある人を応援するために次のような雇用促進・就労支援を行っています。奨励金・助成金の支給条件など詳しくは、市ホームページをご覧ください。

問合せ先 産業振興課 ☎674・7411

①若年者資格取得支援助成金

国の教育訓練講座を受講し修了した人に上限5万円を支給。対象は市内に住所があり、離職などの理由でハローワークに求職登録し、講座受講時点で15歳以上40歳未満の人。

②若年者再就職促進奨励金

①を受給した人がフルタイム

日程：第1・3・5火曜日と毎週木曜日の午後1時～5時
▽第2・4火曜日の午後5時～9時
会場：クロスパル高槻



障がい者の就労を支援

④障がい者雇用奨励金

障がい者を雇用する事業主

③労働相談

労働者や事業主などが直面している労働問題全般の相談。

⑤障がい者雇用相談

障がい者の雇用・就労に関する相談。対象は市内に住所の障がい者、市内の事業所。

に最大月額5万円（18カ月）を支給。対象は市内に住所がある障がい者（重度身体・知的・精神）を常用労働者として雇用する事業主。

日程：第2・4月曜日午後1時～4時（祝日の場合は火曜日）
会場：総合センター12階相談コーナー

●奨励金・助成金の申請（①②④）

産業振興課へ事前相談のうえ、必要書類を持って直接、同課へ。必要書類は同課、市ホームページで配布。それぞれ申請期間あり

●相談の受け付け（③⑤）

事前に電話で、同課へ予約

意見を募集

条例・計画を策定

市は、次の計画・条例を策定します。素案へ市民の皆さんの意見をお寄せください。

素案の主な閲覧場所：各担当課、行政資料コーナー（市役所本館1階⑭番）、各支所、市立各公民館、各「コミュニティセンター」（工事中のセンター除く）、市ホームページ

応募方法：①～⑥12月20日（水）～1月19日（金）（消印有効）

⑦12月11日（月）～1月10日（水）（消印有効）に市ホームページ内簡易電子申込が直接または、郵送がファクスに、件名、意見、住所、氏名（団体の場合は団体名・住所・代表者氏名）を書いて、各担当課へ。住所は、〒569・

8501（住所不要）各担当課

①（改訂）男女共同参画計画

職場、家庭、地域での男女共同参画の実現や男女の人権を尊重・擁護する社会の実現に向けての取り組みをまとめたもの。策定から5年経過し、計画期間を平成30年度から34年度までとする中間見直しを行う。

※素案は主な閲覧場所（右記）のほか、各ふれあい文化センター、男女共同参画センター、障がい者福祉センターでも閲覧可

担当課：人権・男女共同参画課（☎674・7577、FAX674・7577）

②（仮称）第3次・健康たかつき21

「健康寿命の延伸」の実現を目指して、分野別・ライフステージ別・地区別の課題解決に向けた行動目標や指標をまとめたもの。計画期間は平成30年度から6年間。

担当課：健康づくり推進課（☎674・8800、FAX674・1551）

③地域防災計画

災害の予防や復旧対策についての取り組みをまとめた計画で、法改正や府地域防災計画の修正などに伴い、現行から修正するもの。

担当課：危機管理室（☎674・7314、FAX675・8184）

④第3次ひとり親家庭等自立促進計画

ひとり親家庭の生活の安定と向上、自立を促進するための各施策を推進する市の基本方針。

担当課：子ども育成課（☎674・7832、FAX675・8648）

⑤第5期障がい福祉計画・第1期障がい児福祉計画

障がい児・者に対するサービス提供体制の確保・充実をまとめたもの。

※素案は主な閲覧場所（22ページ）のほか、障がい者福祉センターでも閲覧可

担当課：健康づくり推進課（☎674・7577、FAX674・7577）

⑥（仮称）摂津峡の自然環境保全に係る規制に関する条例

摂津峡の環境を守るために環境保全区域を指定し、その区域内ではバーベキューなどを禁止するもの。

担当課：環境緑政課（☎674・7483、FAX661・3100）

⑦高齢者福祉計画・介護保険事業計画

高齢者一人一人が住み慣れた地域で安心して生活できるように、地域での体制づくりを目指して高齢者福祉施策を総合的に推進するもの。

担当課：長寿介護課（☎674・7166、FAX674・5135）

歳末警戒 火災・交通事故・犯罪に注意を

生活が忙しくなる年末には、火災発生や交通事故、犯罪事件が増える傾向にあります。市、市消防本部、市消防団、高槻警察署では歳末警戒を実施し、警備体制を強化します。被害に遭わないよう気をつけましょう。

防火パトロールを実施

市消防本部・市消防団では、12月10日（日）～31日（日）に市内全域で防火広報を実施するほか、不法駐車パトロールとして、消火栓上や防火水槽前など、消防活動上支障がある車両にステッカーを貼り注意喚起します。

問合せ先：警防救急課（☎674・7080）

年末の交通事故防止運動

12月1日（金）～31日（日）に交通事故防止運動を実施。運動の重点「夕暮れ時の交通事故防止」「二輪車の交通事故防止」「飲酒運転の根絶」に取り組みます。

問合せ先：管理課（☎674・7592）、高槻警察署（☎

民生委員児童委員を新たに委嘱

厚生労働大臣と市長から、12月1日付けで次の6人が新たな民生委員児童委員に委嘱されました。任期は平成31年11月30日までです。

担当地域委員氏名（敬称略）
住所：城東町Ⅱ尻無濱かよ（城東町15番17-1302号）▽大蔵司一丁目（雇用促進住宅）だけⅡ中本則子（大蔵司一丁目7番2-1506号）▽北昭和台町1-16番Ⅱ小川智子

672・1234）

特殊詐欺、空き巣被害を防止

特殊詐欺や侵入盗被害に遭わないよう、次のポイントに気をつけ防犯を心掛けてください。

特殊詐欺 警察官や金融庁職

員になりすまして電話をかけ、現金などを手渡すよう言ってくるのは詐欺。不審な電話があれば、電話を切つてから周囲の人や警察に相談を

侵入盗（空き巣、忍び込み）

補助錠を取り付ける▽ごみ出しなどの短時間の外出でもしっかりとした錠を

問合せ先：高槻警察署（☎672・1234）

（北昭和台町7番5号）▽天王町4・5・31・32（11号以降）・33・34番Ⅱ大國文枝（天王町23番10号）▽白梅町4番（ジオタワー）高槻ミューズフロント、ジオ高槻ミューズEXⅡ岩坪裕子（白梅町5番20-1905号）▽東五百住町一丁目1-7番Ⅱ高井浩子（東五百住町一丁目6番22号）

問合せ先 福祉政策課 ☎674・7162

お知らせ

カラオケは音量と時間を守り適正使用を

市の条例では、カラオケ店などでの音響機器の使用時間や音量を制限しています。午後11時～翌日午前6時の間は、外部に音が漏れないよう防音対策を行うなど、ルールを守り、周辺住民が静かに夜を過ごせるようにしてください。

問合せ：環境保全課 (☎674・7486)

12月の納付

- 固定資産税・都市計画税 第4期分 12月25日(月)まで (収納課 ☎674・7156)
 - 国民健康保険料第9期分 11月4日(木)まで (国民健康保険課 ☎674・7076)
- ※便利な口座振替をご利用ください。バーコードが印字されている納付書はコンビニエンスストアでも納付できます。

ひとり親家庭の就労・養育費相談

仕事を探しているまたは、養育費の相談をしたいひとり親家庭の母親・父親を対象に、府母子家庭等就業・自立支援センターの専門相談員が出張相談を行います。

日時：12月9日(土)午前10時～午後4時 ※無料
会場：総合センター7階相談室

申込方法：12月8日(金)までに電話で、府母子寡婦福祉連合会 (☎06・6762・9498)へ
問合せ：子ども育成課 (☎674・7832)

北朝鮮による人権侵害問題関心と認識を

12月10日(日)～16日(土)は北朝鮮人権侵害問題啓発週間です。拉致問題の解決をはじめ、北朝鮮による人権侵害問題への対処は、国際社会を挙げて取り組むべき課題です。同週間を機に関心と認識を深めましょう。

問合せ：人権・男女共同参画

北部大阪都市計画生産緑地地区の変更案の縦覧

市は、生産緑地地区の都市計画変更について、計画案の縦覧を行います。利害関係人と住民は縦覧期間内に同案への意見書を市へ提出できます。

縦覧期間：12月4日(月)～18日

(月) 縦覧・意見書提出場所：都市づくり推進課 (☎674・7552)

公共施設の利用状況などに関する調査にご協力を

市の財政状況が厳しい中、更新を迎える公共施設の在り方を検討していく基礎資料と

課 (☎674・7575)

納税にご協力を

12月は税収確保重点月間です。府は府内の市町村と連携し、滞納者に対して納税への催告や財産の差し押さえなど徹底した対応を行います。引き続き納税にご協力ください。

問合せ：府三島府税事務所 (☎072・627・1121)

冬の節電にご協力を

冬は暖房器具などエネルギーを使う機会が多くなります。市ではエアコンの適切な温度設定、日中のこまめな消灯などに取り組んでいます。家庭でも次のポイントを参考に節電に取り組みましょう。

対象：18歳以上の市民から3000人を無作為抽出
問合せ：政策経営室 (☎674・7392)

問合せ：環境緑政課 (☎674・7483)

犬・猫の引き取り

市保健所では、事情を聞いて

傍聴できます

審議会などの日程

傍聴には定員があります。傍聴希望者は事前に各課へお問い合わせください。

- 選挙管理委員会定例会** 選挙人名簿の登録など。12月1日(金)午前10時から総合センター13階選挙管理委員会室で。選挙管理委員会事務局 (☎674・7676)
- 廃棄物減量等推進審議会** 廃棄物の減量などの施策について。

放置自転車のリサイクル販売

市は、1～3月の放置自転車のリサイクル販売を行います。

自転車は自身で点検・整備を行ってから引き取りとなります。引き渡し後の事故などの賠償責任は負いません。

引渡日程：1月27日(土)・28日(日)、2月24日(土)・25日(日)、3月24日(土)・25日(日)の午前10時～午後4時 ※受け付けは午後2時まで

場所：自転車保管再生センター(前島一)

応募資格：市内在住、通勤・通学の

台数：1日5台(多数抽選)
価格：1台2500円 ※別途防犯登録費用600円必要
申込方法：12月18日(月)必着 までに市ホームページ内簡易電子申込か往復はがきに、希望日(1日だけ)、住所(市外の人は市内の勤務先・学校名も)、氏名、電話番号を書いて、〒569・8501(住所不要) 管理課 (☎674・7595)へ

※同一住所からの申し込みはがき1枚まで

12月11日(月)午前9時30分から総合センター6階会議室で。資源循環推進課 (☎669・1886)

農業委員会定例会 農地法の規定による許可申請など。12月11日(月)午後1時30分から市役所本館3階第2委員会室で。農業委員会事務局 (☎674・7421)

教育委員会定例会 教育に関する基本方針など。12月21日(木)午後3時から総合センター12階教育委員会室で。教育委員会総務課 (☎674・7620)

小規模企業者に融資あつせん

市は、市内の小規模企業者の経営安定化を図るために、最大600万円を融資する「中小企業事業資金融資制度」を設けています。利用資格、条件、申請方法など詳しくは産業振興課へお問い合わせください。

利用資格：市内で原則同一場所で6カ月以上同一事業を営み、確定申告・決算に伴う納

税状況を証することなどができる小規模企業者 ※小規模企業者とは次のいずれかに該当するもの。従業員20人以下(娯楽業・宿泊業除く商業・サービス業は5人以下)の会社・個人▽従業員20人以下の医業を主とする法人▽事業協同小組合など

問合せ 産業振興課
☎674・7411

阪急高槻市駅構内に観光情報コーナーが新設

12月25日(月)に観光情報コーナーが旧阪急高槻市駅行政サービスコーナーにオープンします。同コーナーでは、たかつき土産(本誌5ページ参照)の展示のほか、市内の観光パンフレットなどを配架しています。市内の観光情報を入手したいときはぜひご利用ください。

また、同コーナー内には、市観光協会の事務所が移転します。移転に伴い、連絡先が次のとおり変更になります。

市観光協会 新しい連絡先

☎675・0081 FAX675・0082 ※12月25日(月)から

12月24日(日)午後1時から オープニングイベント開催

音楽ライブやたかつき土産の紹介など。当日直接、会場へ。

日時：12月24日(日)午後1時～5時

会場：阪急高槻市駅高架下広場

問合せ：産業振興課 (☎674・7411)

献血日程

問合せ 市献血推進協議会
☎674・7163

400ミリリットル献血(体重50kg以上)にご協力ください。時間は午前10時～正午、午後1時～4時30分です。

日程・会場：12月8日(金)・14日(木)ミニング・阪急高槻▽13日(水)市役所



クリスマス えほんのひろば

12月13日(水)・15日(金)・16日(土)の午前10時～午後5時に小寺池図書館(☎696・2880)で。対象は小学生以下と保護者。無料。当日直接、会場へ。

水道書道展

12月16日(土)～20日(水)の午前9時30分～午後4時30分(20日は3時まで)。表彰式は16日午前10時から(生涯学習センター1階展示ホールで。小・中学生の全応募作品を展示。無料。水道部総務企画課(☎674・7957)。

南大冠公民館 冬もまつり

12月16日(土)午前10時～午後0時30分に同館で。マジック

ショー、工作、おはなし会など。対象は市内在住の小学生以下(未就学児は保護者同伴)。次の催しの申し込みは12月4日(月)から電話か直接、同館(☎673・1477)へ。

子ども茶道体験

午前10時から▽10時45分から▽11時30分から。申込順合計20人。200円

粘土で作るミニクリスマスリース

午前10時～11時。申込順20人。1000円

ふわふわストラップ

午前11時30分～午後0時30分。申込順20人。50円

子どものための減災と安全

①午前10時～11時IIかるた遊びと防災グッズ作り②11時30分～午後0時30分II家の中の危険をチェック。①先着20人②申込順20人(保護者同伴)。無料

冬のおたのしみ会

クリスマスカード作りなど
12月16日(土)午前11時～11時40分に中央図書館(☎674・7800)で。対象は4歳～小学生。先着30人。無料。

自然のお話とリース作り 家族で楽しむ環境講座

12月17日(日)午前10時～正午に磐手公民館で。講師はネイチャーたかつき。対象は小・中学生と保護者。申込順30組。300円。申し込みは12

月4日(月)から電話か直接、同館(☎685・2110)へ。

自然観察会

ウラジロ(シダ類)
12月17日(日)午前10時～正午に原地区で。講師はあく

ゆう・あいセンター 冬のふれあいデー



模擬店など楽しい催しを通して、障がい者理解を深めるイベントです。高校生がつくるふれあい冬まつりを同時開催(当日午前10時～午後3時。和太鼓演奏、ダンスなど)。

日時…1月13日(土)午前11時～午後1時 ※無料。当日直接、会場へ
内容…ぜんざい、わたがし、フライドポテトの提供 など
会場・問合先…障がい者福祉センター(☎672・0267、FAX661・3508)

ふれあいクイズ (午後0時30分から)

おもいやりのかたちをテーマに、日常生活での配慮の仕方をクイズ形式で楽しく学びます。

高槻現代劇場

チケット受付問い合わせは電話か直接、同劇場(☎671・9999)へ
受付時間 午前10時～午後5時(発売開始日の電話予約は午後2時から)
☆の公演は未就学児の入場はご遠慮ください。チケット完売の場合、当日券は販売しません

1月22日(月)・23日(火)は休館

ダイナマイトおやぢライブパーティー

出演:高槻に思い入れがある35歳以上の人がいるアマチュアバンド
2月4日(日)午後2時開演
中ホール(全席自由) 1,000円、小学生以下無料
12月12日(火)発売
友の会割引



たかつきスクール JAZZコンテスト

高槻ジャズストリートへの出場をかけて中学校・高校のスクールバンドが競う。
1月14日(日)午前10時30分開演
大ホール(全席自由) 無料

謡と小鼓の短期体験教室



講座と能楽堂での公演「隅田川」鑑賞。
日程…①1月31日(水)②2月7日(水)の午後2時30分から▽午後7時から③2月12日(日)午後2時から
会場…①②同劇場206号室③大槻能楽堂(大阪市中央区)
講師…小鼓方・成田達志(写真)、大鼓方・山本哲也
対象・定員…中学生以上=申込順各30人
費用…Aコース(①②③自由席券)=6,800円、Bコース(①②)=2,300円
申込方法…12月12日(火)から電話か直接、同劇場へ

岡原慎也指揮シリーズ コンチェルトの愉しみ

出演:岡原慎也(指揮)、テレマン室内オーケストラ(管弦楽)ほか
曲目:ベートーベン/ピアノ協奏曲第4番、モーツァルト/ピアノ協奏曲第20番 ほか
3月8日(水)午後6時開演
中ホール(全席自由) 4,000円、学生3,000円
発売中 友の会割引 ☆

日中友好コンサート

出演:奥村旭翠(筑前琵琶・写真左)、李広宏(歌手・写真右)
2月11日(祝)午後2時開演
中ホール(全席自由) 3,000円(当日3,500円)
発売中 友の会割引 ☆



あぴあ芥川・高田みちよさん。対象は小学生以上(小学生は保護者同伴)。申込順20人。無料。申し込みは12月3日(日)午前9時から電話で、あくあぴあ芥川(☎692・5041)へ。

おやこでたのしみクリスマス会
12月17日(日)午後2時～3時に小寺池図書館(☎696・2880)で。人形劇「あかいはながさいたよ」ほか。出演はすー&テコッペ。対象は小学生以下と保護者。1000人。無料。当日午後1時45分から整理券を配布。

公民館DE衣食住
12月17日(日)午前10時～午後1時に真上公民館で。講師は料理研究家・金子和子さん。対象は4歳～小学3年生と保護者。申込順20人。1000円。申し込みは12月4日(月)から電話か直接、同館(☎683・2509)へ

キャンドルナイトin芥川
いずれも会場は芥川公民館。講師は環境教育プランナー・澤田智茂さん。小学生以下は保護者同伴。申し込みは12月4日(月)から電話か直接、同館(☎683・1423)へ。

作ろうXmasリースパン
12月17日(日)午前10時～午後1時に真上公民館で。講師は料理研究家・金子和子さん。対象は4歳～小学3年生と保護者。申込順20人。1000円。申し込みは12月4日(月)から電話か直接、同館(☎683・2509)へ

プロが伝授 洗濯&アイロンのマル秘テクニック
12月18日(月)午前10時～正午に磐手公民館で。講師はクリーニングアドバイザー・佐藤政治さん。申込順25人。無料。保育あり(2歳～就学前、5人。申込期限は12月11日(月)。申し込みは12月4日(月)から電話か直接、同館(☎685・2110)へ。

みんなで作ろうウィッシュキヤンドル 12月17日(日)午後3時～5時。申込順30人。200円。保育あり(2歳～就学前、5人。申込期限は12月13

睡眠講座「子どもの睡眠の話を中心に」 1月7日(日)午前10時～正午に富田公民館で。講師は睡眠・認知症予防プロジェクト中部大学推進センター・宮崎総一郎さん。申込順30人。無料。申し込みは12月6日(水)から電話か直接、同館(☎693・1671)へ

情報格差解消 パソコン講座
12月19日(火)、1月10日(水)・29日(月)、2月6日(火)基本操作▽12月21日(木)、1月12日(金)・30日(火)、2月7日(水)インターネット。いずれも午前10時～午後3時に富田ふれあい文化センターで。講師はNPO法人高槻ボラパソ。対象はパソコン初心者。申込順合計24人。2400円。申し込みは12月3日(日)から電話か直接、同センター(☎694・5451)へ。

催し

講座

健康

スポーツ

募集・求人

高齢者

街角ユースLABOお仕事
編 フォトグラフィアー

12月21日(木)午後6時30分～8時にクロス・パル高槻で。講師はフォトグラフィアー・平野谷雅和さん。対象は15歳～おむね29歳。先着20人。無料。青少年センター(☎685・3724)。

芝生図書館
冬のおたのしみ会

12月23日(祝)午後2時～3時に同館(☎678・7401)で。人形劇「ブレイメンのおんがくたい」ほか。出演はいちやもん&de・コッペ。対象は2歳以上。先着80人。無料。

真上公民館でお正月

1月5日(金)午前9時30分～正午に同館で。巨大福笑い、おもちゃのひろばなど。対象は4歳～小学生(小学3年生以下は保護者同伴)。次の催しの申し込みは12月4日(月)から電話か費用を持って直接、同館(☎683・2509)へ。

風つくりと風あげ
子ども落語体験教室

午前9時15分～11時45分。20人。小

北清水子どもまつり
羽ばたけkids

1月6日(土)午前10時～午後1時に北清水公民館などで。昔遊び、工作コーナー、減災コーナーなど。対象は小学生以下(未就学児は保護者同伴)。次の催しは12月4日(月)から電話か直接、同館(☎687・3190)へ。

五感で味わう時間
子ども茶道体験

1月7日(日)午前10時30分～午後0時30分に富田公民館で。講師は裏千家助講師・中山福太郎さん。対象は4歳以上。申込順20人。500円。申し込みは12月6日(水)から電話か直接、同館(☎693・1671)へ。



学生以下は保護者同伴。無料
GOGOチャリダー 午後0時30分から。60人。無料
飛ばしてみよう竹とんぼ 午前10時から▽10時30分から▽11時から▽11時30分から。小学3年生以下は保護者同伴。合計40人。無料

阪急京都線沿線観光あるき
高槻城下町と高山右近

1月13日(土)午前9時阪急高槻市駅集合、正午解散予定。約3・4キロ。40人(多数抽選)。無料。申し込みは12月15日(金)「彩」(消印有効)までに往復はがきかファクスに、参加者全員の住所、氏名、電話・ファクス番号を書いて、〒569・8501(住所不要)産業振興課(☎674・7411、FAX675・3133)へ。

新春かき初め大会
いにしえの高槻を書く

高槻の歴史や考古学に関する言葉を課題字にした、かき初め大会を開催。

日程…1月5日(金)・6日(土)の午前10時～午後4時 ※無料。書道道具を持って、当日直接、会場へ
会場…今城塚古代歴史館
対象…小・中学生
内容…課題字を毛筆で書く。課題字は小学1年生＝「しろ」▷2年生＝「ほり」▷3年生＝「かわ

ら」▷4年生＝「石垣」▷5年生＝「大手門」▷6年生＝「城下町」▷中学生＝「高山右近」

※当日参加できない人は1月5日(金)～8日(祝)(必着)に同大会専用半紙に書いた作品を郵送か直接、今城塚古代歴史館(☎682・0820)へ。専用半紙は12月1日(金)～27日(水)に同館、しろあと歴史館、文化財課で配布

大阪ろうあ者成人式

1月7日(日)午後1時～5時に府谷町福祉センター(大阪市中心区)で。対象は平成9年4月2日～10年4月1日生まれの府内の学校に在学した聴覚障がい者と家族。無料。申し込みは電話かファクスに、住所、氏名、生年月日、

ファクス番号を書いて、大阪聴力障害者協会(☎06・6761・1394、FAX06・6768・3833)へ。

学んで作る福祉用具の自助入門講座

1月13日(土)午前10時～正午に城内公民館で。講師は自助具製作ボランティアグループ

月釜



食パンを固定して片手でジャムが塗れる台

12月17日(日)午前9時30分～午後2時30分に高槻現代劇場で。先着100人。1000円。高槻茶道会(☎090・2105・1215)前田。

講演会
絵本作家 山本忠敬の世界

1月7日(日)午後1時30分～3時に生涯学習センター3階会議室で。先着50人。200円。市文庫連絡会(☎687・0552)岩出。

歴史

今城塚古代歴史館ではにたんの貯金箱づくり教室

12月9日(土)午前10時15分～正午に同館(☎682・0820)で。講師はNPO法人市文化財スタッフの会。対象は小学生以上。先着20人。300円。作品は12月23日(祝)か

ら同館で手渡し。
連続講演会発掘最前線
まぼろしの由義寺の塔発見
12月9日(土)午後1時30分～3時に今城塚古代歴史館(☎682・0820)で。講師は八尾市文化財調査研究会・樋口薫さん。150人。300円。当日正午から整理券配布。

しろあと歴史館トピック展示
季節を彩る郷土玩具
～十二支の戌

来年の干支である戌(いぬ)にちなみ同館所蔵の郷土玩具から犬をモチーフにしたものを紹介します。

日程…12月9日(土)～2月25日(日)の午前10時～午後5時(入館は4時30分まで)

休館日…月曜日(1月8日(祝)、2月12日(休)は開館)、12月28日(木)～1月3日(火)、1月9日(火)、2月13日(火)

観覧料…無料
会場・問合先…しろあと歴史館(☎673・3987)



講座・教室

応急手当講習会 普通救命講習Ⅰ

1月28日(日)午前9時30分～午後0時30分に北消防署西分署で。対象は中学生以上。申込順30人。無料。申し込みは12月28日(木)～1月21日(日)に電子申込か直接、最寄りの消防署へ。北消防署(☎687・0119)。



仏像鑑賞講座「知らぬが仏 じゃもったいない」

12月19日(火)午後1時30分～3時に五領公民館で。講師は仏像ソムリエ・小嶋一郎さん。

ん。申込順60人。無料。申し込みは12月4日(月)から電話か直接、同館(☎669・6169)へ。

障がい者向け教室

いずれも会場は障がい者福祉センター。対象は市内在住の在宅者で、18～64歳の自力か家族・知人の介助により通所が可能な人。面談あり。教材費など必要。申し込みは12月4日(月)～8日(金)に電話か直接または、ファックスに、教室名、住所、氏名、生年月日、電話・ファックス番号、障がいの種類と等級を書いて、同センター(☎672・0267、FAX661・3508)へ。

編物教室

1月12日(土)～3月16日の金曜日午後1時～3時。対象は身体・精神障がい者、難病の人。12人。

陶芸教室

1月15日(土)～3月26日の月曜日午前10時～正午。知的障がい者▽午後1時～3時。身体・精神障がい者、難病の人。各全10回。各12人。

絵画教室

1月16日(日)～2月27日の火曜日午前10時～正午。対象は知的障がい者、精神障がい者。12人。

初心者向け ボランティア体験講座

1月10日～3月14日の水曜日午後1時30分～3時30分に障がい者福祉センターで。点字、手話、要約筆記、視覚・知的障がい者や車いす利用者

のガイドヘルプなど。申込順30人。無料。申し込みは12月4日(月)から直接または、電話かファックスに、講座名、氏名、電話・ファックス番号を書いて、同センター(☎672・0267、FAX661・3508)へ。

けやきの森市民大学 受講生募集

いずれも午後2時～3時30分に生涯学習センター3階研修室で。各50人(多数抽選)。申し込みは12月11日(月)(消印有効)までに電子申込か直接または、はがきかファックスに、講座名、住所、氏名(ふりがな)、電話・ファックス番号を書いて、〒569・8501(住所不要)生涯学習センター(☎674・7700、FAX674・7704)へ。はがき・ファックス1枚につき1人。1枚で複数講座申し込み可。

特別講座「和歌世界と百人一首かるた」

1月11日(木)=和歌世界におけるかるた▷18日(木)=和歌世界における歌枕と歌碑▷25日(木)=和歌世界における北摂の地。講師は全日本かるた協会・中西久幸さん。2,000円。

大阪市立科学館提携講座「学芸員、「もっと」宇宙を語る」

1月12日(金)=隕石から太陽系の始まりを知る(同館・飯山青海さん)▷19日(金)=重力波天文学(同館・石坂千春さん)▷26日(金)=星団の進化(同館・渡部義弥さん)▷2月2日(金)=X線天文学(同館・江越航さん)。2,500円。

新春経済講演会

世界経済の行方と日本の企業戦略

日時…1月16日(火)午後3時

～4時30分 ※無料

会場…高槻現代劇場レセプションルーム

講師…エコノミスト・門倉 貴史さん(写真)

対象…市民

定員…申込順250人

申込方法…12月4日(月)～1月15日(月)に電話で、高槻商工会議所(☎675・0484)へ



府手話通訳者養成講座を 指すステップアップ講座

1月10日～3月14日の水曜日午後2時～4時に障がい者福祉センターで。講師は大阪聴力障害者協会。対象は平成30年4月1日現在18歳以上で手話サークル活動などの経験

が3年以上あり、次のいずれかに該当する人。全国手話検定試験2級以上の合格者または、同程度の力がある▽市登録手話通訳者で府手話通訳者養成講座を受講したことがない。申込順20人。無料。申し込みは12月4日(月)～25日(月)に電話か直接または、ファックスに、講座名、氏名、年齢、電話番号、サークル活動歴、検定試験受験歴などの手話実績を書いて、同センター(☎672・0267、FAX661・3508)へ。

がん検診の集団検診日程

※がん検診は、市内の指定医療機関でも受診できます

問合先…健康づくり推進課(〒569・0067桃園町4番15号 水道部庁舎 ☎674・8800)

検診名・対象・費用	日程・会場・定員	予約方法など
子宮頸・乳・大腸がん検診 子宮頸・乳がん検診を平成28年4月1日以降未受診の女性市民。無料。子宮頸がん=20歳以上▷乳がん=30歳以上▷大腸がん=40歳以上 ※大腸がんだけの受診不可	1/19(金)・29(月)の午後=保健センター、申込順各90人 ※1/29は保育あり(0歳～就学前、20人。予約時に申し込み)	12/4(月)から電子申込または、電話か直接、同課へ
すこやかドック(胃・肺・大腸がん検診) 35～39歳の市民(大腸がん除く)、無料▷40歳以上の市民、無料 ※追加で骨の健康度測定(500円☆)あり	1/10(木)・29(月)の午前=保健センター、申込順各100人	
レディースドック(子宮頸・乳・胃・肺・大腸がん検診 ※全項目必須) 子宮頸・乳がん検診を平成28年4月1日以降未受診の女性市民。35～39歳(大腸がん除く)、無料▷40歳以上、無料 ※追加で骨の健康度測定(500円☆)あり	1/23(火)、3/6(火)の午前=保健センター、各90人(多数抽選)	12/8(金)(消印有効)までに電子申込または、はがきなどに、検診名、第1・2希望日、住所、氏名(ふりがな)、生年月日・年齢、電話番号、骨の健康度測定受診希望の有無を書いて、同課へ ※1人1通
胃・大腸がん検診(胃は必須) 胃がん=35歳以上の市民▷大腸がん=40歳以上の市民。いずれも無料	月・火・水・金曜日の午前=ひかり診療所、申込順1日2人	随時電話か直接、同課へ

☆は受診料無料制度あり。対象は70歳以上の市民▷65～69歳で一定の障がいがあり、高齢者の医療の確保に関する法律による被保険者証を持つ市民▷生活保護世帯・市民税非課税世帯の市民(要事前申請)

※そのほか、特定健診、ピロリ菌検査、肝炎ウイルス検診、歯科健診も市内の指定医療機関で受診可能

広告掲載欄

広告内容に関する一切の責任は広告主に帰属します。掲載の申し込みは(株)ウィット(☎072・668・3275)へ

●はがきでの申し込みは、27ページ上部参照 ●「電子申込」は、市ホームページ・携帯サイトの「簡易電子申込」から手続き可



インフルエンザ予防 予防接種・手洗いを心掛けよう

予防方法

- ・帰宅したら、手洗い・うがいをする
- ・室内の乾燥に気をつけ、適度な湿度を保つ
- ・人ごみに入るときは、不織布製マスクを着用する
- ・日ごろから十分な栄養や睡眠をとる

症状が出たときは

38度以上の発熱、のどの痛みやせき、関節痛などの病状が出たときは、医師の診察を受けましょう。自宅での経過観察を指示された場合は、どんな症状が出たらもう一度受診する必要があるのか、確認しておきましょう。

毎年冬から春にかけてインフルエンザが流行します。予防には規則正しい生活を送り、抵抗力を高めておくこと、ウイルスを体内に入れないことが大切です。

日ごろから手洗いを徹底したり、予防接種をするなど予防を心掛けましょう。

※予防接種は重症化の予防に効果的ですが、感染を完全に防ぐものではありません
問合先…保健予防課(☎661・9332)

健康

健康教室〜冬コース (栄養・運動など)

1月15日〜2月5日の月曜日午前10時〜11時30分(15日は正午まで、29日は午後1時まで)に保健センターで。講師は管理栄養士ほか。対象はおおむね40〜74歳の運動制限のない市民。申込順25人。500円(29日だけ)。申し込みは12月4日(月)から電話または、ファックスに、コース名、住所、氏名(ふりがな)、生年月日、電話番号を書いて、健康づくり推進課(☎674・8800、FAX674・1551)へ。1年度1人1コース。

男性料理教室〜地元食材をとり入れてより健康に
1月23日(火)午前10時〜午後1時に保健センターで。



大阪医大市民公開講座 口の中のできもの

12月16日(土)午後2時から大阪医科大学(大学町)☎683・1221)で。先着250人。無料。

講師は栄養士。対象は男性市民。24人(多数抽選)。600円。申し込みは12月11日(月)(必着)までに電話または、はがきかファックスに、催し名、住所、氏名、年齢、電話番号を書いて、〒569・0052城東町5番1号市健康づくり推進協議会(☎661・9112、FAX672・7569)へ。

広告掲載欄

広告内容に関する一切の責任は広告主に帰属します。掲載の申し込みは(株)ウィット(☎072・668・3275)へ

<申込時の注意> ●「先着」は当日直接、会場へ ●特に記載のない記事の対象は、市内在住、通勤・通学の人 ●はがきでの申し込みは、27ページ上部参照 ●「電子申込」は、市ホームページ・携帯サイトの「簡易電子申込」から手続き可

高槻病院市民公開講座

いずれも無料。高槻病院(☎681・3801、午前9時〜午後4時)。
自分らしくがんと生きるために
12月9日(土)午後2時〜4時30分に高槻現代劇場で。先着200人
人工関節について
12月14日(木)午後3時30分〜5時に高槻病院(古曽部町一)で。先着50人。当日午後3時に直接、会場へ



市内府立高校体育施設 開放抽選会

1〜3月の①テニスコート②グラウンドの利用。12月9日(土)午前10時から②11時から総合スポーツセンターで。当日各30分前に直接、会場へ(1団体1人)。文化スポーツ振興課(☎674・

7649)。



障がい者スポーツ講習会 シッティングバレーボール

12月18日(月)午後7時〜8時30分に古曽部防災公園体育館で。対象は障がい者スポーツに興味がある人。無料。申し込みは随時電話かファックスに、催し名、住所、氏名、年齢、電話番号を書いて、みどりスポーツ振興事業団(☎661・0646、FAX674・7409)へ。

オーパスシステム 年末年始は利用停止に

オーパス・スポーツ施設情報システムは定期メンテナンスのため12月30日(土)午前0時〜1月4日(木)午前9時

は利用できません。文化スポーツ振興課(☎674・7649)。

できるかな?ブレイクダンスにチャレンジ連続講座

1月7日(日)・14日(日)の午前10時〜正午に如是公民館で。講師はダンスインストラクター・MORIKIさん。対象は小学生と保護者。申込順20人。無料。申し込みは12月4日(月)から電話か直接、同館(☎693・1866)へ。



市民プール 1月6日(土)・7日(日)利用できません

芝生町にある市民プールは、1月6日(土)・7日(日)は大開催のため、終日利用できません。フィットネスルームは通常どおり利用できます。

3/11(日) 高槻クロスカントリー大会出場者を募集



健康で走行に支障のない人は誰でも参加できる、高槻クロスカントリー大会を3月11日(日)に開催します。ゲストランナーには、陸上競技の国際大会における日本女子選手初の金メダリストとなった深尾真美さんをお招きします。ぜひご参加ください。

日時…3月11日(日)午前10時20分から時差スタート
会場…萩谷総合公園とその周辺
定員…2,000人 ※全種目合計。ただし1マイル・1kmは各400人、ファミリー1kmは650人
申込期限…1月31日(火)消印有効
申込方法…郵便振り込み=申込書で、郵便局から参加料を振り込み
▷インターネット=詳しくは市ホームページ参照
※申込書は文化スポーツ振興課、市スポーツ団体協議会(野見町)、総合スポーツセンター、古曽部防災公園体育館、市立各公民館、市内各郵便局などで配布
問合先…同大会事務局(市スポーツ団体協議会内☎673・7140)

種目	対象	参加料(1人)
8km	高校生以上	2,800円、 高校生2,500円
5km		2,300円、 高校生2,000円
3km	中学生以上	1,800円、 高校生1,500円、 中学生1,000円
1マイル(1.6km)	小学4〜6年生	1,000円
1km	小学1〜3年生	
ファミリー1km	家族(5歳以上)	800円、 高校生以下500円

「スポーツ連盟・団・協会主催の教室」について詳しくは市スポーツ団体協議会(野見町☎673・7140)へ。募集要項があるものは、文化スポーツ振興課、市ホームページ、同協議会、同協議会ホームページで配布

ZUMBA (ズンバ)

1月15日～2月5日の月曜日午前10時45分～11時45分に古曾部防災公園体育館で。講師はズンバインストラクター・杉江素子さん。対象は18～59歳。30人(多数抽選)。無料。申し込みは12月11日(月)まで(必着)までに往復はがきに、教室名、住所、氏名(ふりがな)、年齢、性別、電話番号を書いて、〒569・0067 桃園町1番1号みどりスポーツ振興事業団(☎661・0646)へ。



総合スポーツセンター・古曾部防災公園体育館 12月の個人利用

大人200円、小・中学生100円。弓道場は利用許可証が必要。トレーニング室は中学生以下利用不可。休所日は総合体育館(火曜日)古曾部防災公園体育館(木曜日)。トレーニング室は休所日以外利用可。

総合体育館

大体育室：ソフトバレーボール(6日(水)・8日(金)・15日(金)の午前9時～正午(定員各96人)マバドミントン(11日(月)午後6時～9時(定員80人)マインディアアカ(1日(金)・13日(水)の午前9時～正午(定員各48人)小体育室3：卓球(休所日以外)

陸上競技場

弓道場：3日(日)・24日(日)の午前9時～午後5時30分と休所日以外
トラック：2日(土)午前9時～正午(22日(金)午後1時～5時(定員各40人)
古曾部防災公園体育館
メインアリーナ：卓球(4日

問合先…市スポーツ団体協議会(野見町 ☎673・7140)

各スポーツ連盟・団・協会が開催する大会

大会名	日程	対象・定員・参加料	会場	申込方法など
弓道納射会	12/24(日)9:30～16:30	弓道場利用許可証取得者 登録500円、未登録800円	A	当日9:00～9:30に直接、会場へ
グラウンドゴルフ	市民研修競技会	12/15(金)9:00～11:00	B	申込期間は12/3(日)～6(水)必着 ☆
	チャンピオン大会	12/18(月)9:00～12:00	B	申込期間は12/3(日)～22(金)必着 ☆
	お年玉大会	1/5(金)9:00～11:00	C	申込期間は12/3(日)～29(金)必着 ☆
	新年杯	1/10(水)9:00～12:00	B	申込期間は12/3(日)～29(金)必着 ☆
剣道	稽古納め	12/24(日)14:00～17:30	A	当日直接、会場へ
	稽古始め	1/6(土)13:00～17:30	A	当日直接、会場へ
社会人フットサル大会	4/15(日)～9/9(日)9:00～17:30	1チーム8人以上=30,000円 ★	Dほか	申込期間は12/5(水)～22(金)必着 ☆
男女混合2人団体親善卓球大会	1/14(日)9:00～17:30	一般▷シニア(当日ペア平均年齢60歳以上)いずれも男女各1人、2シングルス、1ダブルスの団体戦 2,000円、17歳以下1,000円 ※平成29年3月31日現在の年齢 ★	A	申込期限は1/3(水)必着。または、1/6(土)13:00～14:00に直接、同協議会へ ☆
百歳・百二十歳ダブルステニス大会	1/7(日)・8(祝)9:00～17:00	百歳の部(男・男=合計100歳以上、男・女=合計90歳以上、女・女=合計70歳以上)▷百二十歳の部(男・男=合計120歳以上、男・女=合計110歳以上、女・女=合計90歳以上) ※12月31日現在の年齢 3,000円 ★	E	12/8(金)18:30～20:00に直接、同協議会へ
3on3バスケットボール大会	1/21(日)9:00～17:00	一般男子(高校生以上)▷男女ミックス(高校生以上)▷シニア(40歳以上) 4,000円	D	12/4(月)から電話で、バスケットボール連盟(☎090・5018・7550=金子)へ
元旦マラソン	1/1(祝)10:00～11:30	小学生以上(小学生は保護者同伴)中学生以上=10km目標、小学生=2.5km 無料	F	当日9:00～9:45に直接、会場へ

【会場】A=総合体育館、B=青少年運動広場、C=庄所運動広場、D=古曾部防災公園体育館、E=総合スポーツセンターテニスコート、F=淀川河川公園枚方大橋北詰

【参加料など】団体およびチーム競技は1チーム当たりの参加料。★は登録料などが必要
【申込方法】☆は詳しくは募集要項参照。募集要項は文化スポーツ振興課、市ホームページ、同協議会、同協議会ホームページで配布

<申込時の注意> ●「先着」は当日直接、会場へ ●特に記載のない記事の対象は、市内在住、通勤・通学の人 ●はがきでの申し込みは、27ページ上部参照 ●「電子申込」は、市ホームページ・携帯サイトの「簡易電子申込」から手続き可

(月)・15日(金)・18日(月)・22日(金)の午前9時～正午、6日(水)午後6時～9時(定員各96人)ソフトバレーボール(11日(金)午前9時～正午(定員48人)マバドミントン(11日(金)午前9時～正午(定員32人)マバドミントン(中学生・高校生以外)11日(月)午後6時～9時(定員64人)マバドミントン(中学生・高校生)25日(月)午前9時～正午(定員64人)サブアリーナ：バスケットボール(小学生、親子参加可)23日(祝)午前9時～正午(定員30人)

各スポーツ連盟・団・協会 主催のスポーツ教室

祝日・市の行事などで開催しない日あり。詳しくは市スポーツ団体協議会(野見町 ☎673・7140)へ。募集要項があるものは、文化スポーツ振興課、市ホームページ、同協議会、同協議会ホームページで配布。また、スポーツを始めた人、興味がある人は同協議会へお問い合わせください。

卓球教室

1月27日(土)午後1時～5時に総合体育館で。対象は小学4年生以上。先着60人。500円、17歳以下300円(平成29年3月31日現在の年齢)。当日午後0時30分～1時にラケットを持って直接、会場へ。

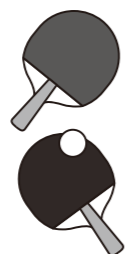

バスケットボール教室

12月17日(日)午後1時～4時に古曾部防災公園体育館で。対象は小学生以上。300円。当日直接、会場へ。

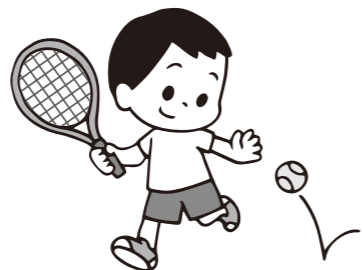

テニスジュニア教室

(1～3月)

いずれも1～3月に総合スポーツセンターテニスコートで。申込期限は12月8日(金)必着。詳しくは募集要項参照。
月・水・金曜日コース 午後①3時～4時②4時～5時。対象は①5歳～小学2年生②小学生。各①20人②30人(多数抽選)。月・水曜日(各全

陸上ランニング教室

12月2日(土)・9日(土)の午前9時～10時30分に陸上競技場で。対象は小学生。入会金3000円、月会費1000円。申し込みは事前に電話で、陸上競技連盟(☎688・3434)へ。

広告掲載欄

広告内容に関する一切の責任は広告主に帰属します。掲載の申し込みは(株)ウィット(☎072・668・3275)へ

「スポーツ連盟・団・協会主催の教室」について詳しくは市スポーツ団体協議会(野見町 ☎673・7140)へ。募集要項があるものは、文化スポーツ振興課、市ホームページ、同協議会、同協議会ホームページで配布

催し

講座

健康

スポーツ

募集・求人

高齢者



募集

「筑後川」演奏会 市民合唱団員

6月30日(土)に高槻現代劇場で開催する同演奏会合唱参加者。練習は1月11日～6月28日の木曜日午後7時～9時に高槻現代劇場などで。1カ月2000円。申し込みは12月3日(日)から電話で、市コンサート協会 ☎699・0035 Ⅱ 国久へ。



求人

市民課事務嘱託員 (非常勤職員)

4月から週4日、午前8時45分～午後5時または、午前9時～午後5時15分に市役所、各支所、市パースポートセンターで勤務。11人。資格は昭和28年4月2日以降生まれの人。月額18万1400円。1次試験は小論文。応募は12月1日(金)～12日(火)(消印有効)に申込書と小論文などを郵送で、市民課 ☎674・7053へ。応募要項などは12月1日(金)から同課(⑤番窓口)、市ホームページで配布。

公民館管理指導員 (非常勤職員)

4月から週4日、午前9時～午後5時15分に市立公民館で勤務。6人程度。資格は次の全てを満たす人。昭和28年4月2日以降生まれ▽社会教育活動や地域活動などの経験・知識がある▽パソコンの基本操作ができる。月額18万

体カづくり教室

市は左表のとおり体カづくり教室を開催します。いずれも全10回。多数抽選(☆は障がい者手帳所持者優先)。申し込みは12月8日(金)(消印有効)までに往復はがきに、教室名・曜日・時間、住所、氏名(ふりがな)、生年月日・年齢・学年、性別、電話番号、☆は障がいの種別・等級を書いて、各

申込先へ。
※1人がぎ1枚1教室
【申込先】
①総合スポーツセンター教室(〒569・0823芝生町四丁目1番1号 ☎677・8200)
②古曽部防災公園体育館教室(〒569・1115古曽部町三丁目15番1号 ☎681・0031)
③市民プール④市民プール内スタジオの教室(〒569・0823芝生町四丁目3番11号 ☎677・7200)

会場	教室名	日程	対象・定員	受講料
①総合スポーツセンター	親子ではじめるスポーツ	1/15～3/26の月曜日 10:15～11:30	3歳～就学前と保護者、20組	3,000円
	健康維持スポーツ	1/11～3/15の木曜日 13:30～15:00	60歳以上、50人	2,000円
	幼児体育教室	1/11～3/15の木曜日 10:30～11:30	平成25年4月2日～27年1月11日生まれの人、40人	
	ジュニア体育	1/12～3/16の金曜日 15:30～16:30	平成23年4月2日～25年4月1日生まれの人、40人	
②古曽部防災公園体育館	体引き締めエクササイズ	1/16～3/20の火曜日 10:30～11:30	18～59歳、50人	3,000円
	健康体操&レクリエーションスポーツ	1/10～3/14の水曜日 13:30～15:00	60歳以上、50人	2,000円
	幼児体育教室	1/10～3/14の水曜日 15:30～16:30	3歳～就学前、40人	
	ジュニア体育&スポーツ	1/13～3/17の土曜日 9:15～10:30	小学生、40人	1,000円
	障がい児親子体育教室 ☆	1/13～3/17の土曜日 10:45～12:00	3歳～小学生の障がい児と保護者、20組	
	③市民プール	初心者スイミング(クロール)	1/10～3/26の月・水曜日 10:00～11:00	16歳以上、各20人
大人教室(初級・上級)		1/12～3/26の月曜日19:00～20:00▷金曜日12:00～13:00	16歳以上、各20人	
アクアピクス(水中エアロピクス)		1/12～3/26の月曜日11:15～12:15▷金曜日19:00～20:00	16歳以上、各30人	
アクアエクササイズ(水中ウオーキングなど)		1/10～3/15の水曜日13:00～14:00▷木曜日11:00～12:00	16歳以上、各30人	7,500円
幼児スイミング(水慣れ～クロール)		1/10～3/26の月・水・木・金曜日 15:00～16:00	3歳～就学前、各20人	
身体障がい者スイミング(リラクゼーション～4泳法)		1/10～3/14の水曜日 19:00～20:00	16歳以上の身体障がい者で介助なしで参加できる人、10人	5,000円
肢体不自由児・者スイミング(個人に応じた練習)		1/13～3/17の土曜日 11:30～12:30	小学生以上の肢体不自由児・者、10人	
知的障がい児親子スイミング(水慣れ～4泳法)		1/13～3/17の土曜日 14:30～15:30	小・中学生の知的障がい児と保護者、15組	
知的障がい者スイミング(水慣れ～4泳法)		1/13～3/17の土曜日 16:00～17:00	16歳以上の知的障がい者、15人	5,000円
健康柔軟体操		1/10～3/26の月曜日11:00～12:00▷水曜日11:15～12:15▷金曜日11:15～12:15	16歳以上、合計45人	
①はじめてエアロ ②かんたんエアロ	1/10～3/16の ①水曜日10:00～11:00 ②木曜日10:00～11:00▷金曜日19:00～20:00	16歳以上、合計45人		
ヨガ入門	1/10～3/16の水曜日19:00～20:00▷木曜日14:00～15:00▷金曜日14:00～15:00	16歳以上、合計45人		



学校校務員・給食調理員 (非常勤職員)

いずれも4月から市立小・中学校で勤務。資格は昭和28年4月2日以降生まれの人。試験日は12月10日(日)。応募は12月6日(水)(必着)までに所定の申込書を持って直接、教育委員会総務課(☎674・7612)へ。申込書は同課、市ホームページで配布。
校務員 月々金曜日のうち週



学童保育室職員

いずれも市立学童保育室で勤務。応募要項は子ども育成課(☎674・7656)、市ホームページで配布。
学童保育指導員(非常勤職員) 4月から月々金曜日(月)の午後1時30分～7時、土曜日と学校休業期間の午前8時30分～午後7時(土曜日は5時15分まで)。4人。資格は昭和28年4月2日以降生まれで、保育士資格・教員免許などを所持する人。月額19万6900円。試験日は1月14日(日)。



宿日直嘱託員 (非常勤職員)

4月から月15回。日直Ⅱ市の休日の午前8時45分～午後



特別支援教育療育的ケア支援員(アルバイト)

月々金曜日(うち週1～3日)、市立小・中学校で勤務。若干名。資格は看護師または、准看護師免許取得者。時間給1330円。応募は12月4日(月)～18日(月)に電話で、教育指導課(☎674・7631)へ。応募要項は同課で配布。

14000円。1次試験日は1月28日(日)。応募は1月15日(月)～19日(金)に所定の申込書を持って直接、城内公民館(☎671・4644)へ。申込書は同館、市ホームページで配布。

4日、午前7時45分～午後4時。25人程度。月額17万8000円。
給食調理員 月々金曜日午前8時30分～午後3時15分(金曜日は3時30分まで)。10人程度。月額16万5200円

応募は11月27日(月)～12月31日(日)(消印有効)に写真を貼った所定の用紙を郵送で、同課へ。
学童保育室臨時指導員(アルバイト登録者) 月々金曜日の午後1時45分～6時(延長保育時は7時まで。学校休業期間は午前8時30分から)、土曜日午前8時30分～午後5時(うち週3・4日。時間給9800円。応募は随時直接、同課へ)

5時15分(樫田支所は午前9時～午後5時30分)▽宿直Ⅱ午後5時15分～翌日午前8時45分に市役所、支所で勤務。1人。資格は昭和28年4月2日以降生まれの人。月額18万4400円(宿直は1回あたり4200円加算)。1次試験日は1月14日(日)。応募は12月1日(金)～20日(水)(消印有効)に所定の用紙を郵送で、総務課(☎674・7312)へ。応募要項などは同課、市ホームページで配布。

**市立幼稚園などの職員
(非常勤職員)**

市立幼稚園などで勤務。資格は平成30年4月1日現在64歳以下の人(担任外は幼稚園教諭免許を取得または、3月までに取得見込みの人。預かり・教育課程外保育は保育士資格も必要)。試験日は12月10日(日)。応募は12月8日(金)までに写真を貼った所定の申込書を持って直接、保育幼稚園総務課(☎674・7695)へ。応募要項は同課、市ホームページで配布。
園務員 4月から5月(金曜日、午前8時～午後3時)(水曜日は午後2時まで)。4人。月額17万8000円
教諭(担任外) 4月～平成31年3月の月(金曜日、午前8時30分～午後3時30分(月曜日は午後2時30分まで)。3人。月額18万6400円
教諭(預かり)②教育課程外保育 4月から5月(土曜日)のうち週5日、①午後0時30分～6時(水曜日は午前10時15分～1時30分)②午後1時30分～7時(水曜日は午前11時15分～1時30分)は午前7時30分～午後1時45分)のうち週3日、午前8時45分～午後5時15分に市役所で勤務。1人。資格は融資業務・経営相談に関する経験が3年以上ある人。月額11万1600円。試験日は1月14日(日)。応募は12月1日(金)～22日(金)(消印有効)に所定の用紙(小論文あり)などを持って直接または、郵送で、産業振興課(☎674・7411)へ。用紙は同課、市ホームページで配布。

時45分)。1人。月額19万6900円

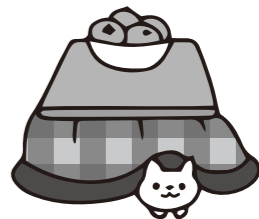

**小学校理科・算数指導教員
(非常勤職員)**

4月から週4日、市立小学校で勤務。6人程度。資格は昭和28年4月2日以降生まれで、4月1日現在で有効な小学校教諭免許か中学校教諭免許(理科か数学)を持つ人。月額21万5900円。試験日は1月13日(土)。応募は12月13日(水)～1月5日(金)に直接、教育指導課(☎674・7631)へ。応募要項は同課、市ホームページで配布。
**生活福祉相談支援員
(非常勤職員)** 1月から、月(金曜日)のうち

4月～平成31年3月の月(金曜日)のうち週3日、午前8時45分～午後5時15分に市役所で勤務。1人。資格は融資業務・経営相談に関する経験が3年以上ある人。月額11万1600円。試験日は1月14日(日)。応募は12月1日(金)～22日(金)(消印有効)に所定の用紙(小論文あり)などを持って直接または、郵送で、産業振興課(☎674・7411)へ。用紙は同課、市ホームページで配布。

月7日(日)。応募は12月1日(金)～12日(火)(消印有効)に所定の申込書などを郵送で、同事業団(☎661・0648)へ。応募要項は同事業団(桃園町)、同事業団ホームページで配布。
**市立保育所などの職員
(非常勤職員)** いずれも4月～平成31年3月の月(土曜日)のうち週4日(②は週5日)、市立保育所などで勤務。試験日は12月10日(日)。応募は12月8日(金)までに写真を貼った所定の申込書を持って直接、保育幼稚園総務課(☎674・7695)へ。応募要項は同課、市ホームページで配布。



**シニアのための
スマホで学ぶ災害対策**

12月15日(金)午後1時30分～3時30分に今城塚公民館で。講師は携帯電話会社認定講師。対象はスマートフォン初心者。申込みは12月4日(月)から電話か直接、同館(☎683・3331)へ。

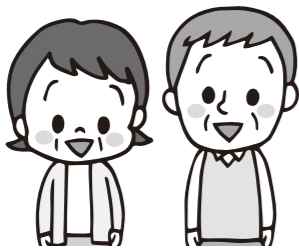

歌謡体操

1月15日～2月5日の月曜日午前9時30分～10時30分に古曽部防災公園体育館で。講



**介護保険料・後期高齢者
医療保険料納期限**

介護保険料第7期・後期高齢者医療保険料第6期普通徴収の納期限は1月4日(木)です。便利な口座振替をご利用ください。国民健康保険課(☎674・7076)。

平成30年度の市職員募集

平成30年度採用予定の職員を募集します。
詳しい内容は、人事課、市ホームページで配布している募集要項などをご覧ください。
なお、地方公務員法第16条の欠格条項に該当する人は受験できません。

応募方法…12月11日(月)(消印有効)までに郵送で、人事課へ 問合せ…人事課(☎674・7333)

職務経験者(事務系)3人

資格…次の全てを満たす人。昭和33年4月2日以降生まれ▷民間企業や官公庁など同一企業において3年以上の継続勤務期間がある(パートなども対象)
※学歴、国籍は問わず。1次試験は小論文などによる書類選考を予定

障がい者(事務系、技術系=土木・建築)合計2人

資格…次の全てを満たす人。昭和57年4月2日以降生まれ▷学校教育法による高等学校(技術系は各専門課程)を卒業または、3月までに卒業見込み▷身体障がい者手帳、療育手帳、精神障がい者保健福祉手帳のいずれかの交付を受けている▷自力通勤が可能で、介護を要しないで職務ができる
1次試験日…12月24日(日)
※学歴、国籍は問わず。最終学歴が中学卒で、高校卒程度の学力を有し、昭和57年4月2日から平成12年4月1日までに生まれた人も受験できます

広告掲載欄

広告内容に関する一切の責任は広告主に帰属します。掲載の申し込みは(株)ウィット(☎072・668・3275)へ

催し

講座

健康

スポーツ

募集・求人

高齢者

文化の日 記念式典

市と市教育委員会は11月3日、生涯学習センターで市政や文化、教育の発展に大きな貢献をされた人や団体の功績をたたえる文化の日記念式典を開催しました。
式典では、濱田剛史市長と深堀基子教育委員長が133人、35団体を表彰しました。
被表彰者は次のとおりです（敬称略、順不同）。

市長部局関係

▲顕功賞▼

橋本紀子(奥天神町二)

▲議員永年自治功労賞▼

太田貴子(殿町)

▲職員永年自治功労賞▼

黒川浩史(日吉台番町)▽阪
口和義(梶原)▽新家末吉野
見町)▽根末勝利(芝生町)▽
長谷川秀子(古曾部町四)▽
伊藤昭三(上牧町二)▽岡本富
士雄(梶原五)▽寿賀信枝(大
塚町二)▽田村哲男(別所本町)
▽寺田実男(塚原三)▽西村
徳夫(西之川原二)▽福岡弘
明(塚脇)▽松政義(富田町
四)▽山口幸和(大字中畑)▽
吉川孝一(三島江三)▽中西邦

彦(上本町)

▲防災功労賞▼

圓實芳太郎(秋之庄三)▽樋
口信博(芝生町)▽宮脇清(須
賀町)▽段野清(野田二)▽川
添第一自主防災会(川添二)▽
川添大建自主防災会(川添
二)▽川添東自主防災会(川
添二)▽川添三幸自主防災部
会(川添二)▽川添三丁自
主防災会(川添二)▽川添二
ハイツ自主防災会(宮野町)▽
市東和町自治会第1区自主
防災会(東和町)▽市東和町
自治会第2区自主防災会(東
和町)▽市東和町自治会第3
区自主防災会(東和町)▽市
東和町自治会第4区自主防
災会(東和町)▽市東和町自
治会第5区自主防災会(東和

▲篤行賞▼

芥川ひとと魚にやさしい川
づくりネットワーク(上田辺

町)▽清和園清寿会(芝生町二)
▽NPO法人花と緑のまちづ
くり高槻景観園芸クラブ(奥



所本町)▽久保秀信(成合東
の町)▽岸田元宏(塚原二)▽
波羅富春(塚原二)▽高谷貞勝
(氷室町二)▽山本利昭(奈佐
原元町)▽井上和也(靈仙寺町
二)▽深井政幸(西之川原二)▽
高谷利一(東五百住町三)▽藤
井治輝(東五百住町二)▽好田
裕彦(西五百住町)▽今井壽司
(富田町二)▽平井修隆(津之
江町二)▽才本真也(唐崎中二)
▽石田聡志(大字田能)▽木村
道明(大字田能)

10年以上在職消防団員

西寿博(紫町)▽南本純治(唐
崎西二)▽濱下尚稔(前島)▽
木村和央(前島)▽森本誠(前
島)▽本田真吾(安満磐手町)
▽取達誠(山手町)▽中野英樹
(山手町)▽大黒幸喜(別所
新町)▽宮下真樹(成合北の
町)▽近藤規仁(宮田町二)▽
松本隆幸(氷室町)▽今井伸行
(氷室町)▽笠原文博(氷室
町二)▽加藤法壽(宮田町二)
▽清水順一(宮田町二)▽清野
学(南平台三)▽田中治之(奈
佐原元町)▽久保賀津也(赤
大路町)▽山根豊昭(赤大路
町)▽坂和博(塚脇)▽柴田純
一(大蔵司二)▽新界和彦(大

▲技能功労賞▼

蔵司二)▽相馬光信(西真上
二)▽長束重志(大塚町二)▽
藤原隆幸(東五百住町)▽上
野康弘(唐崎中四)▽八木隆志
(柳川町二)▽永田幸貴(栄町
二)

▲福祉衛生功労賞▼

上迎俊介(明野町)▽芳川篤志
(上牧町二)▽太田博美(月見
町)▽市民生委員児童委員協
議会(城西町)▽認定NPO法
人日本車椅子レクダンス協
会高槻支部(大畑町)▽美濃
律(茨木市)▽一般社団法人大
阪府助産師会三島地区高槻班
(奈佐原二)



教育委員会関係

▲教育功労賞▼

河野光治(市居合道連盟副会
長)▽佐野由紀(市インディ
ア力協会会計理事)▽服部健史
(市弓道連盟育成担当理事)
▽丹羽正(市グラウンド・ゴル
フ協会監査役)▽村岡一三
(市グラウンド・ゴルフ協会
理事)▽山本保(市サッカー連
盟副会長)▽吉田隆(市サッ
カー連盟理事)▽萩原裕崇(市
柔道連盟常任理事)▽中野幸
一(市少林寺拳法連盟理事)▽
中島浩二(市スポーツ少年団
本部理事)▽牟禮努(市スポー
ツ少年団本部理事)▽白峰聡
(市ソフトボール連盟常務理
事)▽盆子原美智子(市ソフト
ボール連盟常務理事)▽漆原
伸一(市ソフトボール連盟理
事)▽中原震善(市ソフトボー

ル連盟理事)▽奥田博成(市ソ
フトボール連盟競技役員)▽
松下英樹(市ソフトボール連
盟競技役員)▽田淵光代(市
テニス連盟テニス教室講師)
▽吉田君子(市トランポリン
連盟理事)▽末益貢(市ハイキ
ング協議会副会長)▽若松篤
志(市美術家協会会計)▽酒
井いく子(市邦楽協会常任幹
事)▽藤井星公(高槻華友会
常任理事)▽秋山宗加(高槻
茶道会幹事)▽間瀬誠(市合
唱連盟顧問)▽板垣祥二(高槻
アマチュア無線クラブ理事)▽
森田有紀(市バレエ協議会書
記)▽松本巖(市さつき会技術
指導委員)▽渡辺吉郎(市さつ
き会技術指導委員)▽廣田眞
智子(月見町)▽唐崎ごども会
▽中川町なかよしごども会▽
市立図書館音訳グループ▽市
ソフトボール連盟一般男子2
部チーム▽市ソフトボール連
盟一般女子2部チーム▽市バ
レーボール連盟一般男子チー
ム▽市バレーボール連盟一般
女子2部チーム

▲学校保健功労賞▼

学校医などとして在職20年に
達した人

▲児童生徒功績賞▼

学校薬劑師
山下俊信(南大冠小学校・南
大冠幼稚園)

▲篤行賞▼

森岡海翔(第八中学校)▽森
岡末優(第十中学校)
出口潔(奈良市)▽高槻グリー
ンライオンズクラブ(高槻町)
▽特定非営利活動法人リフ
レッシュ(大阪市)



富田子育て支援センター 親子教室

いずれも午前10時～11時30分に同センターで。無料。申し込みは12月9日(土)(消印有効)までに往復はがきに、講座名、住所、氏名(ふりがな)、子どもの名前(ふりがな)・生年月日、電話番号を書いて、〒569-0814富田町二丁目5番1号富田子育て支援センター (☎694-9177)へ。

ひよこクラブ ①1月9日～2月6日の火曜日②1月15日～2月19日の月曜日。各全5回。対象は芥川より西に住む①平成28年4月2日～29年4月1日生まれ②平成29年4月2日～9月1日生まれの乳幼児と保護者。合計30組(多数抽選)

元気っこあつまれ 1月11日～2月8日の木曜日▷1月12日～2月9日の金曜日。各全4回。対象は芥川より西に住む平成26年7月1日～28年1月1日生まれの幼児と保護者。合計30組(多数抽選)

あくあびあのおはなし会

12月13日(水)午前11時～11時30分にあくあびあ芥川(☎692-5041)で。朗読はおはなしうさぎ。対象は0歳～就学前の乳幼児と保護者。先着40人。無料。

親子ヨガでリラックス

1月17日(水)午前10時～10時30分▷10時45分～11時15分に春日青少年交流センターで。講師は高野明子さん。対象は平成29年4月2日～9月1日生まれの乳児と保護者。合計30組(多数抽選)。無料。申し込みは12月12日(火)(消印有効)までに往復はがきに講座名、住所、氏名(ふりがな)、子どもの名前(ふりがな)・生年月日、電話番号を書いて、〒569-0053春日町22番2号春日子育て支援センター (☎673-5211)へ。

親子ふれあいリトミック ボール de リトミック

12月18日(月)①午前10時45分～11時15分②11時30分～正午にチャムきつぱーく(古曽部町一)で。講師はリトミックインストラクター・濱田綾子さん。対象は①0・1歳の乳幼児②2・3歳の幼児と保護者。申込順合計20組。無料。申し込みは12月4日(月)から電話か直接、同広場(☎685-6336)へ。

子どもとお母さんのための 足からの健康づくり

12月20日(水)午前10時30分～11時30分にキッズスポットかるがも(津之江町二)で。講師はシューフィッター・大持進一さん。対象は0～3歳の乳幼児と保護者。申込順20組。無料。申し込みは12月4日(月)から電話か直接、同広場(☎661-2326)へ。

津之江さくら子育て支援センター親子教室

いずれも午前10時15分～11時15分に同センターで。各1,000円。申し込みは①12月9日(土)②16日(土)(消印有効)までに往復はがきに、教室名・希望曜日、住所、氏名、子どもの名前(ふりがな)・生年月日、電話番号を書いて、〒569-0822津之江町一丁目37番9号津之江さくら子育て支援センター (☎668-1211)へ。

①わんぱく教室 12月20日～2月7日の水曜日▷12月22日～2月9日の金曜日。各全6回。対象は平成28年4月2日～29年4月1日生まれの乳幼児と保護者。各20組(多数抽選)

②さくらサークル 1月9日～2月13日の火曜日▷1月11日～2月15日の木曜日。各全6回。対象は0歳～就学前の乳幼児と保護者。各20組(多数抽選)

公民館のおはなし会 12月の予定

いずれも無料。当日直接、各館へ。

真上公民館(☎683-2509)

7日(木)・11日(月)・21日(木)・25日(月)の午前11時から

三箇牧公民館(☎677-0965)

25日(月)午前10時から

今城塚公民館(☎683-3331)

12日(火)午前10時45分から▷21日(木)午前11時40分から▷27日(火)午後4時から

磐手公民館(☎685-2110)

4日(月)・11日(月)・18日(月)の午前10時45分から

日吉台公民館(☎688-6636)

20日(火)午前11時30分から

城内公民館(☎671-4644)

21日(木)午前10時30分から

親子で楽しく身体をうごかさう

1月16日(火)午前10時～11時30分に阿武山公民館で。講師は認定こども園園長・三角智昭さん。対象は2歳～就学前の幼児と保護者。20組(多数抽選)。300円。申し込みは12月8日(金)(消印有効)までに往復はがきに、講座名、住所、氏名、子どもの名前(ふりがな)・生年月日、電話番号を書いて、〒569-1045阿武野二丁目2番1号阿武山たつの子子育て支援センター (☎692-0313)へ。

春日子育て支援センター 親子教室

いずれも午前10時～11時30分に同センターで。対象は芥川より東に住む平成29年4月2日～9月1日生まれの乳児と保護者。合計20組(多数抽選)。無料。申し込みは12月4日(月)～12日(火)に電話か直接、同センター (☎673-5211)へ。

木曜日教室 1月11日～2月8日の木曜日

金曜日教室 1月12日～2月9日の金曜日

子育て総合支援センターの講座

問合せ 同センター(☎686-3030)

	講座名	日程	対象	申込方法など	
親子講座	クリスマス会を楽しもう	12/7(木) ①10:10～10:40 ②11:00～11:30	0歳～就学前の乳幼児と保護者	各80組。無料。当日①10:00②10:30から整理券配布	
	親子ヨガ	12/20(水) 10:00～10:30▷ 10:40～11:10	2～11カ月の乳児と保護者	各20組。無料。当日10:00から整理券配布	
子育て講座	らくに楽しく子育てを～楽しい親子関係を築きましょう ☆	12/9(土) 10:00～12:00	0歳～就学前の乳幼児の保護者、子育て支援に関心のある人	各20人(多数抽選)。無料 ★	
	小児看護の基礎知識～事故と病気のホームケア ☆	12/22(金) 10:00～12:00	0歳～就学前の乳幼児の保護者	20人(多数抽選)。無料 ★	
	賢いってどういうこと?～みんなで話して子育てのヒントを見つけよう	12/11(月) 10:00～11:30	4歳～就学前の幼児の保護者	20人(多数抽選)。無料 ★	
クッキング講座	クッキング講座 ☆	①12/21(木)、1/24(水)	①5・6カ月	①合計20人②③各合計24人④合計36人(多数抽選)。650円 ★	
		②12/13(水)、1/26(金)	②7・8カ月		
		③12/12(火)、1/31(水)	③9～11カ月		
		④12/15(金)、1/10(水)・18(木)	④1歳		
	親子おやつクッキング講座	12/18(月)、1/16(火)・19(金)	14:00～15:00	2歳～3歳5カ月の幼児と保護者	合計24組(多数抽選)。200円 ★

★の申込方法…12/1(金)～5(火)に電子申込または、12/1(金)～5(火)の9:00～17:00に電話で、同センターへ
☆は保育あり。子育て講座は1歳～就学前、各10人。クッキング講座は①5カ月～就学前②7カ月～就学前③9カ月～就学前④1歳～就学前

市立保育所

子育て応援メモ

ほめる、叱る

「ほめて育てる」という言葉があるように、ほめることは子どもの成長にとって大切で、子どもの安心感や自信につながります。また、結果だけではなく、プロセスや努力をほめることがやる気につながります。その際、大人の気持ちを伝えると分かりやすいでしょう。

しかし、ほめるだけでは子育てはできません。叱ることも大切な親子のコミュニケーションです。人を傷つけてしまったときなどは、「なぜいけないのか」を伝えなければなりません。大人が感情的になると「叱られた」という思いだけが残り、なぜいけないのかが伝わりにくくな



ります。叱る前に心を落ち着けて、理由をきちんと説明することが大切です。また、子どもに理由を聞いてみてください。子どもの行動には必ず理由があります。

叱った後のフォローも大切です。まずは大人が気持ちを切り替えて、「叱っているのはあなたの全てを否定しているのではないよ」と伝えましょう。また、注意したことが改善されたときには、ほめてあげましょう。ほめるにも、叱るにも、大人が心に余裕を持ち、愛情を持って子どもと向き合うことが大切です。

(保育幼稚園総務課)

「保育の必要性の認定」申請と、利用したい施設の申し込みを同時に行うことができます。

手続きは、市の窓口で「保育の必要性の認定」申請と、利用したい施設の申し込みを同時に行うことができます。

※認可保育所などの利用を希望しても利用できない子どもが、一定の水準を満たした市内の認可外保育施設を利用する場合、保育料などが軽減される制度

3月で終了を予定していた認定保育施設制度(※)は、平成31年度末(平成32年3月)まで延長されます。4月入所の一斉受け付けについては今後、本誌、市ホームページでお知らせします。

認定保育施設(認可外保育施設)制度 31年度末まで延長

「保育の必要性の認定(2号・3号)」が必要

施設など(保育所、認定こども園、地域型保育事業)を利用するためには、

父母などの就労状況に応じて、「保育の必要性の認定(2号・3号)」が必要です。

同認定を受けられるのは、保護者のいずれもが保育認定の事由(下欄)に該当する場合です。

市は、市立・民間保育園、認定こども園など(48・49ページ表1・2・3参照)への4月からの入園希望者の申し込みを受け付けます。各施設の利用を希望する人は、保育幼稚園事業課窓口で手続きをしてください。

市立・民間保育園、認定こども園など 4月からの入園受け付けを開始

問合せ 保育幼稚園事業課 ☎674-7692

12月の予定



地域に開く保育

- 高槻保育所** ☎685・0833
12日(火)=音楽会▷19日(火)=園庭開放
- 如是保育所** ☎696・0161
1~22日の月~金曜日=園庭開放▷22日(金)=クリスマス会
- 大塚保育所** ☎671・2246
7日(木)=園庭開放、身体計測▷14日(木)=音楽会
- 阿武野保育所** ☎696・3801
12日(火)=園庭・遊戯室開放、身体計測▷19日(火)=コンサート
- 富田保育所** ☎694・9176
6日(水)=おもちゃづくり▷13日(水)・27日(水)=園庭開放(27日は身体計測も)▷20日(水)=おはなし会▷22日(金)=クリスマス会
- 五領幼稚園** ☎669・3620
7日(木)=お弁当を食べよう(3歳児)▷18日(月)=クリスマス制作、午前10時45分から=園庭開放
- 五百住幼稚園** ☎694・7251
6日(水)=園庭開放、午前10時30分から=3歳児クラブ▷11日(月)=あそぼう会

特に記載のないものはいずれも午前10時から。無料。当日直接、各施設へ。行事や天候などで実施しない場合あり。

市ホームページでも子育て情報をチェック!

市ホームページ「WAIWAIカフェ」では、親子で参加できるイベントや子育て相談窓口の情報を掲載。スマートフォンでも利用できます。

WAIWAIカフェ 検索

乳児歯科教室 1歳半までのお口のケア

①1月12日(金)=保健センター②2月6日(火)=西部地域保健センター。いずれも午前10時~11時30分。講師は歯科衛生士。対象は1歳6カ月までの乳幼児と保護者。①30組②20組(多数抽選)。無料。申し込みは12月11日(月)(必着)までに電話または、はがきかファクスに、催し名・希望日、住所、氏名、子どもの名前(ふりがな)・生年月日、電話番号を書いて、〒569・0052城東町5番1号市健康づくり推進協議会(☎661・9112、FAX672・7569)へ。

エコとエイゴでX'mas 工作&リトミック

12月15日(金)午前10時~11時に北清水公民館で。講師は英語リトミック講師・山森由紀子さんほか。対象は2歳~就学前の幼児と保護者。申込順20人。無料。申し込みは12月4日(月)から電話か直接、同館(☎687・3190)へ。

ママパパ教室~出産準備の講話、妊婦体操など

1月①16日(火)②19日(金)の午後1時~4時に保健センターで。講師は助産師ほか。対象は①妊娠5~7カ月頃の妊婦(夫同伴可)②妊娠8~9カ月頃の妊婦(夫同伴可)。申込順合計36人。無料。申し込みは12月4日(月)から電話で、同センター(☎661・1108)へ。

おしゃべりるーもスマイル ママヘルパーとお話しよう

12月16日(土)午前10時~11時30分に保健センターで。対象は子育て中の母親。申込順20人。無料。申し込みは12月5日(火)から電話で、市社会福祉事業団(☎661・9103)へ。

阿武山たつの子 子育て支援センター親子教室

①1月10日~3月7日②1月17日~3月14日の水曜日。いずれも午前10時~11時30分に同センターで。各全5回。対象は芥川より西に住む①平成28年10月1日~29年4月1日生まれ②平成26年4月2日~27年4月1日生まれの乳幼児と保護者。合計30組(多数抽選)。2,000円。申し込みは12月15日(金)(消印有効)までに往復はがきに、講座名、住所、氏名、子どもの名前(ふりがな)・生年月日・アレルギーの有無、電話番号を書いて、〒569・1045阿武野二丁目2番1号阿武山たつの子子育て支援センター(☎692・0313)へ。

スキンタッチ

12月11日(月)①午前10時30分~11時②11時15分~11時50分にひろばひだまり(寿町一)で。講師は鍼灸師・小峰留奈さん。対象は①3カ月~1歳5カ月②1歳6カ月~3歳の乳幼児と保護者。申込順合計20組。無料。申し込みは12月4日(月)から電話か直接、同広場(☎693・4682)へ。

親子歯みがき教室

1月①11日(木)=保健センター②18日(木)=西部地域保健センター。いずれも午前10時~11時30分。講師は歯科医師ほか。対象は平成27年3月~6月生まれの幼児と保護者。申込順各20組。無料。申し込みは12月4日(月)から電話で、保健センター(☎661・1108)へ。

ぱくぱく教室(離乳食教室)

1月30日(火)午後2時~3時15分に保健センター(城東町)で。対象は8~11カ月の乳児と保護者。申込順28組。無料。申し込みは12月6日(水)から電話か直接、同センター(☎661・1108)へ。

「保育の必要性の認定」を受けるための条件

- ※保護者のいずれもが下記のいずれかに該当することが必要
- 1カ月に64時間以上(週3日以上かつ1日4時間以上)労働することを常態としている
 - 妊娠中または、出産後間がない
 - 疾病もしくは負傷し、または精神もしくは身体に障がい有している
 - 同居の親族(長期間入院などをしている親族含む)を常時介護または、看護している
 - 震災、風水害、火災、その他災害の復旧に当たっている
 - 求職活動(起業の準備含む)を継続的に行っている
 - 就学(職業訓練学校含む)している
 - その他、保育が必要な状況にあると市長が認める(育児休業中の継続利用を希望する場合など)

3つの認定区分と利用できる施設

乳幼児が市認可の施設(保育所、認定こども園、幼稚園など)を利用する場合、1~3号認定(下記)が必要です。認定の区分によって利用できる施設が決まります。

●1号認定(教育時間:4時間程度)
満3歳~就学前で学校教育の利用を希望
幼稚園 認定こども園
※申し込みは直接、各施設へ

●2号認定(教育・保育時間:標準時間11時間程度/短時間8時間程度)
満3歳~就学前で、保護者が「保育の必要性の認定」の事由に該当し、保育の利用を希望
保育所 認定こども園
※申し込みは市へ

●3号認定(保育時間:標準時間11時間程度/短時間8時間程度)
満3歳未満で、保護者が「保育の必要性の認定」の事由に該当し、保育の利用を希望
保育所 認定こども園
小規模保育、事業所内保育
※申し込みは市へ

申し込みは期限までに書類を持って乳幼児同伴で直接、窓口へ

表2.認定こども園(平成30年4月から)

平成29年11月1日現在

施設名	定員 ※6	電話番号	所在地	クラス	0歳受入月齢
市立 桜台認定こども園	74	674-5630	登町	0~5歳 ※5	57日目~
認定こども園 玉川橋保育園	120	678-1532	玉川二		
認定こども園 藤の里保育園	150	672-0124	藤の里町		
認定こども園 柱本保育園 こども未来学舎	120	678-6925	柱本新町		
認定こども園 日吉台保育園	120	689-9491	日吉台一		
浦堂認定こども園	160	687-7237	宮之川原四		
認定こども園 津之江さくら保育園	90	673-7015	津之江町一		
阿武山たつの子 認定こども園	160	692-0306	阿武野二		
認定こども園 聖ヶ丘保育園 こども未来学舎	120	689-8720	芝谷町		
認定こども園 深沢ガーデン	90	671-0331	東和町		
摂津峡認定こども園	90	697-2888	南平台五		
認定こども園 日吉幼稚園	96	688-6500	日吉台六		
認定こども園 いまむらこどもえん	120	685-0247	高槻町		
愛光認定こども園	90	671-3308	宮野町		
和光認定こども園	120	669-2236	上牧町二		
認定こども園 高槻双葉幼稚園	60	675-0250	宮野町	3~5歳	57日目~
(仮称)認定こども園 川添保育園	120	692-0185	西町	0~5歳	
(仮称)認定こども園 天川保育園	90	662-6700	永楽町		

※5 市立施設の0歳児クラスの受け入れは、年度途中も含め、定員までを基本とします ※6 定員は2号、3号の定員(1号の定員は除く)

表3.地域型保育事業(平成30年4月から)

平成29年11月1日現在

施設名	定員	電話番号	所在地	連携施設(平成31年4月から) ※7		クラス	0歳受入月齢
				連携先	2号枠		
桜北町第二保育園	19	628-6167	宮田町二	桜北町第一保育園	7	0~2歳	57日目~
すくすくサポート・たんぼ保育園	19	675-3524	城南町二	— ※8	—		
マルヤマ保育所	15	671-0647	津之江町一	認定こども園玉川橋保育園	1		
かんまき駅前保育園	19	681-3256	神内二	たかつき駅前保育園	1		
みなみまつばら保育園	19	661-2274	南松原町	たかつき駅前保育園	1		
にこにこ保育園	19	696-9575	氷室町一	—	—		
風の子保育園	19	685-0909	真上町二	摂津峡認定こども園 ※9	1		
津之江小規模保育園	9	673-7015	津之江町一	認定こども園津之江さくら保育園	3		
スプラウトキッズ	9	662-6700	野田三	(仮称)認定こども園天川保育園	3		
さくらんぼハウス	9	693-5713	川添一	(仮称)認定こども園川添保育園	3		
キッズルームふたば	19	675-8001	宮野町	認定こども園高槻双葉幼稚園	8		
ユメ小規模保育園	19	692-0577	北柳川町	ずし保育園	2		
				認定こども園玉川橋保育園	1		
				南総持寺保育園	1		
ちびっこランド日吉園	19	689-9808	真上町六	—	—		
桜北町第三保育園	18	628-7773	大畑町	桜北町第一保育園	6		
スズラン保育園	18	680-1770	浦堂本町	ニコニコ園	7		
				認定こども園聖ヶ丘保育園 こども未来学舎	1		
芥川赤ちゃんクラブ	15	647-8268	芥川町一	—	—		
NOZOMI保育園	19	669-9603	高槻町	—	—		
ひかり保育園	19	671-2331	庄所町	—	—		
ゆめの保育園	9	668-7966	大塚町一	—	—		
庄所保育園	18	601-8150	庄所町	紺屋町保育園	6		
NOZOMI保育園 芥川園	19	648-3305	芥川町四	—	—		
すくすくサポート・ひまわり保育園	19	601-5656	川添二	— ※8	—		
城北あゆみ保育園	19	648-3123	城北町二	— ※9	—		
ナナイロ保育園	15	687-2772	宮之川原二	ニコニコ園	3		
(仮称)古曽部風の子保育園	19	685-0909	古曽部町二	別所保育園 ※9	1		
(仮称)富田あゆみ保育園	19	648-3123	富田町三	— ※9	—		
(仮称)Pingu's English富田小規模保育園	19	0736-79-7313	富田町一	—	—		
(仮称)サンライズキッズ保育園高槻園	19	050-5804-0320	登町	—	—		
事業所内 エンゼル園	6	688-5138	松が丘一	下田部保育園	2	1~2歳	6か月~
のばら保育園たかつき	15	671-3355	南松原町	認定こども園高槻双葉幼稚園	7	0~2歳	

※7 卒園後優先的に入所可能な園(必ず入園できるとは限りません) ※8 他の連携施設として、「白ばら幼稚園」(たんぼ保育園7枠、ひまわり保育園8枠)があります ※9 他の連携施設として、「のびてゆく幼稚園」(各3枠、古曽部風の子保育園は2枠)があります

保育料滞納者に対して処分を実施

利用者負担額(以下、保育料)は保育所・認定こども園運営の重要な財源です。市は納期限までに保育料を納付しなかった場合、督促状・催告書を送付しています。また、市は、何度か催告を行っている世帯に対し、納期

限までに完納(分納を含む)する確約が取れない場合、財産の差し押さえ(滞納処分)などを実施しています。なお、やむを得ない事情で保育料の納付が困難な場合は、減免や分割納付などの相談にも応じていますので、保育幼稚園事業課(☎674・7692)までご連絡ください。

申込方法

総合センター7階で受け付け

各期限までに必要書類を持って乳幼児同伴で直接、総合センター7階の保育幼稚園事業課へ。すでに申し込みをしている人で、転職などによって申込書の記載内容に変更が生じた場合も、必ず窓口へご連絡ください。

詳しくは、「高槻市教育・保育施設 ご利用の手引き」を参照 ※保育幼稚園事業課、市ホームページで配布

対象児童 生後57日目(産休明け)から就学前までの乳幼児

施設 48・49ページ表1・2・3の認可施設

※対象年齢・開園時間が各施設で異なるのでご注意ください

必要書類 印鑑、母子健康手帳、父母の平成29年度市民税課税証明書資料、保育の必要性が確認できる書類(就労証明書など) ※必要書類は世帯によって異なるので、必ず事前にご相談を

申込期間 ・平成29年11月30日までに生まれた乳幼児11月28日(休)まで
・平成29年12月1日以降に生まれる乳幼児11月15日(月)まで

※求職活動中の人は、3月15日(木)までに申し込みを(3次選考から対象)

※今年度から、2・3月の利用申し込みも同じ申込期間です。5月以降は、毎月利用開始希望月の前月15日(土・日曜日、祝日の場合は直前の開庁日)を締め切りとして受け付け、利用調整を実施

注意点 ・申し込みは出生届出後に行ってください
・就労証明書などは締切日までに必ず提出してください
・午前10時~午後3時ごろが混雑しますので、車での来場は控えてください

※今年度から、2・3月の利用申し込みも同じ申込期間です。5月以降は、毎月利用開始希望月の前月15日(土・日曜日、祝日の場合は直前の開庁日)を締め切りとして受け付け、利用調整を実施

表1.保育所・園(平成30年4月から)

平成29年11月1日現在

施設名	定員	電話番号	所在地	クラス	0歳受入月齢
高槻保育所 ※1	90	685-0833	北園町	0~5歳 ※5	57日目~
如是保育所	90	696-0161	東五百住町三		
芥川保育所 ※2	90	684-0861	芥川町四		
大塚保育所	90	671-2246	大塚町二		
柳川保育所 ※2	90	696-9286	栄町一		
富田保育所	140	694-9176	富田町二		
阿武野保育所	90	696-3801	宮田町二		
五領保育所 ※3	90	681-0951	上牧北駅前町		
磐手保育所	120	683-8188	古曽部町二		
川西保育所	120	683-3378	川西町二		
北昭和台保育所	120	694-8866	北昭和台町		
春日保育所	90	673-5022	春日町		
芝生保育所	120	677-4475	芝生町二		
願行寺保育園	90	674-4041	土橋町		
下田部保育園	150	671-9960	登町		
日輪保育園	140	695-6008	牧田町		
大手保育園	160	676-1784	大手町		
南総持寺保育園	60	693-8531	南総持寺町		
ひむろこだま保育園(分園含む) ※4	150	695-1516	氷室町一		
梶原ピッコロ保育園	60	682-7901	梶原一		
ずし保育園	120	676-3344	辻子三		
大冠保育園	90	676-1064	天川新町		
郡家保育園	150	681-8246	郡家本町		
別所保育園	90	685-1123	別所中の町		
真上保育園(分園含む) ※4	120	683-5134	真上町三		
高槻あいわ保育園	150	682-4152	芥川町一		
南平台保育園(分園含む) ※4	120	697-7577	南平台五		
城南宙保育園	90	670-5077	城南町二		
トーマスひむろ保育園	90	668-2085	氷室町三		
YMCAたかつきあま保育園	60	682-2077	安満中の町		
たかつき駅前保育園	40	683-1205	紺屋町	6か月~	
紺屋町保育園	59	668-4152	紺屋町	57日目~	
桜北町第一保育園	51	694-5588	桜ヶ丘北町	2~5歳	
ニコニコ園	30	687-8728	浦堂本町	3~5歳	

※1 平成31年度に(仮称)高槻こども未来館(八丁畷町)へ移転予定 ※2 平成32年度に認定こども園として民営化予定
※3 平成32年度に五領幼稚園、上牧幼稚園と統合し、0~5歳を受け入れる認定こども園化を予定
※4 ひむろこだま保育園の分園は5歳児だけ、真上保育園・南平台保育園の分園は4~5歳児だけ
※5 市立施設の0歳児クラスの受け入れは、年度途中も含め、定員までを基本とします

◆ 職員の給与 ◆

人件費(平成28年度普通会計執行状況)

歳出額(A)	人件費(B)	人件費率(B/A)	実質収支	(参考) 27年度の 人件費率
1,122億 6,483万円	197億 6,074万円	17.6%	9億 2,814万円	17.4%

※ 人件費には、特別職に支給される給料、報酬などや職員の退職手当を含む

職員手当(平成29年4月1日現在 企業会計を除く全会計)

区分	高槻市	国			
28年度期末・勤勉手当 ※()内は再任用職員	期末=2.6月(1.45月) 勤勉=1.7月(0.8月)	期末=2.6月(1.45月) 勤勉=1.7月(0.8月)			
退職手当	自己都合	勤奨・定年	自己都合	勤奨・定年	
	勤続25年	29.145月	34.5825月	29.145月	34.5825月
	勤続35年	41.325月	49.59月	41.325月	49.59月
	最高限度額	49.59月		49.59月	
加算額 (定年前早期退職特例措置)	2~20%加算		3~45%加算		
	1人当たりの平均支給額 ※28年度	260万円	2,197万円	—	
手当 扶養	配偶者 10,000円 子 8,000円 配偶者以外の扶養親族 6,500円など				
手当 住居	借家・借間 家賃に応じた額(上限27,000円)				
通勤手当	公共交通機関利用者	定期券相当額 (上限50,000円)	定期券相当額 (上限55,000円)		
	自転車・自動車などの利用者	2,000~24,400円	2,000~31,600円		
地域手当	支給率	15%			
	支給対象者	全職員(2,321人)			
時間外勤務手当 ※28年度	1人当たりの平均支給月額	44,214円			
	支給総額	4億5,900万円			
特殊勤務手当 (7種類)	支給実績 ※28年度	支給職員数	415人(17.9%)		
	主な手当	1人当たり平均支給月額 1,304円 清掃業務従事手当=ごみ・し尿の収集業務・処理業務、死獣の収集業務などに従事したとき 火葬業務従事手当=火葬業務に従事したとき			

職員給与費(平成28年度普通会計執行状況)

職員数(A)	給与費				1人当たりの 給与費(B/A)
	給料	職員手当 (退職手当除く)	期末・勤勉 手当	計(B)	
2,253人	73億 4,170万円	29億 6,082万円	31億 57万円	134億 309万円	594万円

職員の平均給料月額および平均年齢(各年4月1日現在)

区分	一般行政職		技能職		
	月額	年齢	月額	年齢	
高槻市	29年度	29万 1,800円	39.5歳	27万 6,300円	43.5歳
	28年度	28万 7,000円	39.1歳	27万 6,700円	42.9歳
国	33万 1,816円	43.5歳	28万 7,447円	50.1歳	

一般行政職の初任給(平成29年4月1日現在)

区分	高槻市		国	
	初任給	2年後の 給料	初任給	2年後の 給料
大学卒	19万 1,700円	20万 5,800円	18万 2,700円	20万 5,800円
高校卒	16万 1,700円	17万 8,200円	14万 6,100円	15万 5,800円

一般行政職職員の経験年数別・学歴別平均給料月額
(平成29年4月1日現在)

区分	経験年数		
	10年	15年	20年
大学卒	26万3,200円	30万3,131円	33万3,568円
高校卒	21万4,900円	24万6,300円	30万1,750円

特別職の給料・報酬など(平成29年4月1日現在)

区分	月額	期末手当 ※28年度支給割合
市長	95万8,500円 (106万5,000円)	4.25月
副市長	84万1,500円 (93万5,000円)	
議長	75万円	
副議長	71万円	
議員	66万円	

※市長・副市長の給料は、平成27年8月~31年4月の間10%減額。
()内は、減額前の金額

◆ 職員の任免および職員数 ◆

職員数の推移(各年4月1日現在)

年度(平成)	27	28	29
職員数(人)	2,554	2,573	2,538

行政職給料表適用職員の等級別職員数
(平成29年4月1日現在)

等級	標準的な 職務内容	職員数 (人)	構成比
1	部長 理事	14	0.8%
2	部長代理 参事	40	2.3%
3	課長 主幹	102	5.9%
4	課長代理 所長 副主幹	184	10.6%
5	係長 主査	288	16.6%
6	主任	91	5.2%
7	高度の知識、技術 または経験を必要 とする業務を行う 職員	621	35.8%
8	知識、技術または 経験を必要とする 業務を行う職員	395	22.8%

部門別職員数(各年4月1日現在)

年度(平成)	職員数(人)			
	29	28	増減	
一般行政部門	議会	13	13	0
	総務	302	312	-10
	税務	97	99	-2
	民生	496	500	-4
	衛生	295	298	-3
	労働	3	3	0
	農林水産	29	30	-1
	商工	11	11	0
	土木	201	200	1
	小計	1,447	1,466	-19
特別行政部門	教育	349	363	-14
	消防	333	332	1
	小計	682	695	-13
公営企業等 会計部門	水道	85	88	-3
	交通	218	218	0
	下水道	38	39	-1
	その他	68	67	1
	小計	409	412	-3
	合計	2,538	2,573	-35

市の職員数や給与など、人事行政の運営状況をお知らせします。なお、詳しい情報は市ホームページをご覧ください。

問合せ 人事課
☎ 674-7333

市の人事行政運営状況

職員の勤務条件や服務

勤務時間
月(金曜日(休日除く)の午前8時45分~午後5時15分(休憩45分)
※施設によって異なる
年次有給休暇の概要
1年度につき20日付与。現年度付与分だけ翌年度に繰越可能(平成28年度平均取得日数12.1日)
主な特別休暇・付与日数
ドナー休暇(必要期間)▽ボラ

ンティア休暇(1年度に5日以内)▽結婚休暇(5日以内)▽産前休暇(8または7週間以内)▽産後休暇(8または9週間以内)▽男性職員の育児参加休暇(産前産後期間内に5日)▽忌引休暇(続柄に応じて付与)▽祭祀休暇(1年度に1日)▽リフレッシュ休暇(2日以内(在職20年)、3日以内(在職30年))▽夏季休暇(6日以内)

研修、人事評価および退職管理の状況

職員研修の実施
一般職に業務改善研修、管理職にマネジメント研修など、職階や課題に応じた集合研修▽研修専門機関で高度な専門知識や技能を習得する派遣研修▽通信教育、自主研究グループなどの自主研修

人事評価
「業績評価」と「能力評価」の実施
退職管理の状況
退職時に課長級以上であった職員の再就職 6件

分限・懲戒処分(平成28年度)

分限処分(免職) : 1人
懲戒処分 : 免職1人▽停職0人
人▽減給0人▽戒告0人

高槻城の築城



今から400年前にあたる元和3年(1617)の12月、高槻城で大規模な工事が始まりました。この工事は、新たな築城といえる大規模なもので、城の姿は一変しました。城には三層の天守がそびえ、石垣や広い水堀が設けられました。これが私たちにも馴染みが深い江戸時代のお城の姿です。

築城工事は、徳川幕府の手による公儀修築という形で進められました。幕府は、花房五郎左衛門職則、増島左内重国、長野内蔵丞

某、多羅尾久八郎光雅という奉行を派遣しました。この奉行名は、慶安2年(1649)に高槻城主となった永井直清の関連文書をまとめた「永井家文書」の中にも見えています。工事の一端は、昭和50年(1975)に本丸跡で始まった発掘調査で明らかになりました。地下に埋もれた石垣の基礎が発見され、大規模で精密な「梯子胴木組」と呼ばれる人工基礎や、遠隔地から搬入された巨大な石材など、驚くべき築城の

(文化財課)

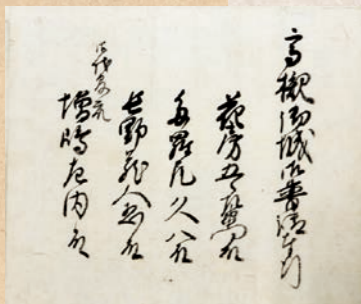

▲「永井家文書」に記された4人の奉行名



▲本丸跡の発掘調査で判明した石垣の基礎

元気いっぱい! 市内の産業 20

4,000種以上の金型製造でガラス瓶づくりを支える

佐藤精機株式会社

一般的な形状のものから、形が複雑でデザインに凝った瓶まで幅広く金型を製造しています。特に技術力を要するデザイン性の高いガラス瓶の金型製造を得意としており、創業からこれまでに、大手洋酒メーカーのミニチュアボトル用など複雑な形状の瓶を主体に4000種類以上の金型を製造してきました。

(産業振興課)



佐藤精機株式会社(西面南)は、ガラス瓶用金型製造メーカーです。同社は、昭和39年に吹田市で創業。その後、事業を拡大し、平成29年1月に廃業した同業メーカーの施設と人員の一部を引き継ぎ、高槻市に本社・工場を移転しました。

同社は、溶解炉で加熱し溶けたガラスの原料(けい砂、ソーダ灰、石灰石など)を一定の形にするための金型を製造。金型は鋳物でできており、形を整えるだけでなく、溶けたガラスを上手く冷却する役割も果たしています。同社ではビール瓶など一

伝言板

「伝言板」は市民の皆さんによる催しや会員募集の案内を掲載するコーナーです。詳しくは各連絡先へ。

※開催します

- 関西学院グリーンクラブ高槻コンサート** 関西学院同窓会高槻・島本支部が12月3日(日)午後2時から高槻現代劇場で。2,000円。ヒラヤマ(☎690・4765)
- 朗読会** いとぐるまが12月9日(土)午後1時30分からクロスパル高槻で。無料。マブチ(☎688・5587)
- 琴生流大正琴コンサート** 高槻アンサンブルTが12月12日(火)午後1時からクロスパル高槻で。無料。ハシモト(☎687・3266)
- 新春歴史講演会「大和王権による淀川開発」** 関西歴史散歩の会が1月7日(日)午後2時からクロスパル高槻で。500円。イマイ(☎090・7365・9365)

★募ります

- 社交ダンス** カリスが毎週木曜日、午後1時から、富田公民館などで。入会金1,000円、月会費2,000円。オ

ザサ(☎690・1660)

- キッズプログラミングサークル** 縁側が毎月第3日曜日、午前10時から、芥川公民館などで。無料。対象は小学3年生以上。マツエダ(☎090・4561・6706)
- ヌードクロッキー** 市絵画同好会が毎週火曜日、午後5時30分から、高槻現代劇場などで。入会金3,000円、月会費1,000円、例会費300円。対象は18歳以上(高校生不可)。ウメハラ(☎688・5483)
- 高身協福祉協会** カラオケ・料理・パソコンなど。会場は障がい者福祉センターなど。年会費1,000円、教材費実費。対象は障がい者手帳所持者、障がい者と交流希望の人。モリタ(☎090・3704・8632)
- フラサークル** レイピカケ・フラが毎月第1・3木曜日、午後0時30分から、庄所コミュニティセンターなどで。入会金500円、1回700円。対象は女性。サカキバラ(☎090・1159・2818)

掲載を希望する皆さんへ

「伝言板」のコーナーは、文化、スポーツ、ボランティア活動など市民文化や福祉の向上を図るため設置しており、毎号20件を上限に掲載しています(多数抽選。掲載条件あり)

申込対象

市内在住・通勤・通学の人で構成する団体または、活動の拠点が市内にある団体が、市内の公共施設で行うもの

申込方法

掲載希望月の3カ月前の26日から前々月の25日(土・日曜日、祝日と重なったときは、次の通常開庁日)までに直接、営業広報室(☎674・7306)へ。2月号の申込期限は12月25日(月)です
※掲載申込書・掲載要領は同室、市ホームページで配布

掲載できないもの ●営利目的、宗教・政治活動、公序良俗に反するもの ●先生や講師に当たる人が生徒を募集するもの ●月会費が5,000円(1人)を超えるもの など。詳しくは掲載申込書をご覧ください



どっちもたかつき

Instagram フォトキャンペーン

第2弾

「カルチャー」をテーマに、高槻で撮った大好きな写真を、「#たかつきdays」と「#takatsukiインスタグラマー」でタグ投稿しましょう。応募した人の中から抽選で50人にはたんグッズプレゼント。
問合先…営業広報室(☎674・7306)

応募方法

- STEP1 高槻市公式アカウント「takatsukicity_official」をフォロー
- STEP2 ステキな高槻ライフの中で、「カルチャー」をテーマに写真を撮影
- STEP3 ハッシュタグ「#たかつきdays」と「#takatsukiインスタグラマー」をつけて写真を投稿(何枚でもOK)
- STEP4 市ホームページ「定住促進・特設ウェルカムサイト」からプレゼントに応募!

テーマは「カルチャー」
アートや音楽など、「カルチャー」にまつわるシーン

さらに、キャンペーンを盛り上げてくれた「Good Takatsuki Instagrammer」には素敵なプレゼントもあります

12/1(金)~2/28(水)

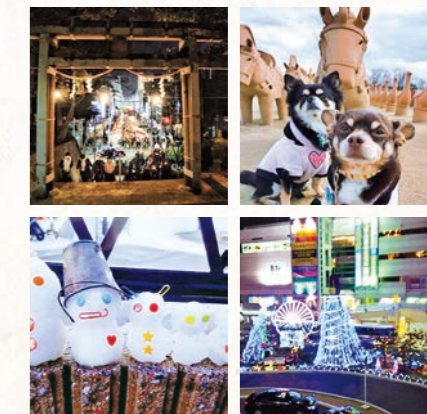



災害時の被害認定調査への
支援協力協定を締結

市と大阪土地家屋調査士会三島支部は10月31日、災害時の家屋などの被害認定調査において支援協力を行う旨を定めた協定を締結しました。

家屋などの被害状況を証明する、り災証明書の交付には、被害認定調査が必要です。

濱田市長は「専門家の皆様のご協力で、滞りのない証明書発行を行いたい」と話しました。



秋の味覚狩り 子どもたちが
サツマイモ掘りに挑戦

深沢本町のサツマイモ掘り園で10月27日、高槻あいわ保育園の園児84人がサツマイモ掘りを体験しました。

吉田可成さんが営む同農園では、約2,600株のサツマイモを栽培。園児らは土からサツマイモを見つけると「大きいのがあった。見て見て」と歓声をあげながら秋の味覚狩りを楽しんでいました。



自転車の安全利用に関する協定を締結

市と株式会社ジェイコムウエスト高槻局は10月25日、高槻市自転車の安全利用に関する事業等連携協定を締結しました。同協定には、両者が相互に連携、協力し自転車の安全利用を推進することを定めています。

濱田市長は「これを機に、さらに自転車安全利用の啓発を進めていきたい」と話しました。



特殊詐欺被害防止対策協力の
締結式を開催

市と高槻警察署は11月13日、特殊詐欺被害防止対策の協力に関する協定を締結しました。

同協定には広報啓発や注意喚起など、被害防止のためこれまで以上に連携することが盛り込まれています。締結式では還付金詐欺の手口を紹介する寸劇や、詐欺電話防止機器の紹介などが行われました。



高槻小学校で親と子の
交通安全教室を開催

高槻小学校で10月31日、全校児童438人とその保護者約70人が親と子の交通安全教室に参加しました。

同教室では、危険な傘さし運転や携帯電話を使いながらの運転を実演することで、自転車に乗るときの注意点やルールなどを学びました。傘さし運転を体験した児童は「バランスを崩しそうで怖かった」と話していました。



磯村昌宏さんが社会人落語
日本一決定戦で優勝

社会人落語日本一決定戦で優勝した市内在住の磯村昌宏さんが10月31日、濱田市長を表敬訪問しました。

磯村さんはアマチュア落語家「喜怒家哀楽」として活動。全国から288人が参加した同大会で見事に優勝しました。濱田市長は「今後も各地にさらなる笑いを届けていただきたい」と話しました。



阿武山中学校生徒が職業体験
小学校の遊具を塗装

阿武山中学校2年生5人が10月26日、校区の土室小学校の校庭にあるうんていやタイヤなどの遊具の塗装作業を体験しました。

これは総合学習の一環で行われ、スーパーでの販売体験や幼稚園での保育体験など14の職種から生徒が希望する職種に参加。塗装作業を体験した生徒は「将来働くことを考えるきっかけになりました」と話していました。



藤邊裕子さんが栄養指導業務
功労者厚生労働大臣表彰を受賞

栄養指導業務功労者厚生労働大臣表彰を受けた藤邊裕子さんが10月31日、濱田剛史市長を表敬訪問しました。

藤邊さんは高槻市栄養士会に在籍し、長年に渡り、栄養士として生活習慣病の発症予防と重症化予防に貢献。

濱田市長は「今後も健康増進のためご活躍いただきたい」と話しました。

新名神高槻～川西間 開通

12月10日(日)午後3時

高槻JCT・ICオープン

名神にも乗り降り可能

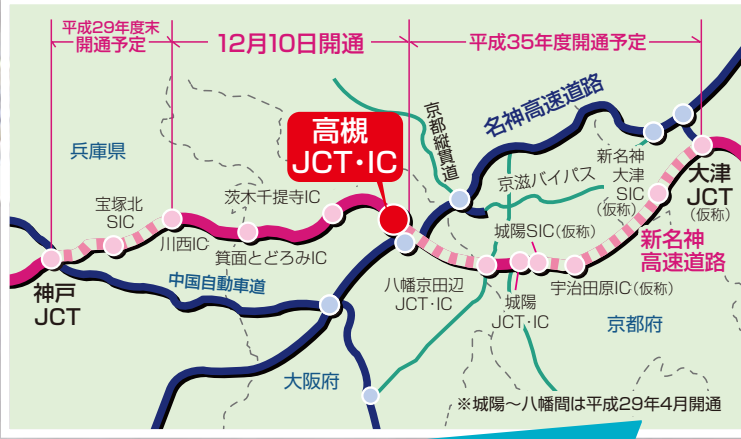

新名神高速道路(新名神)高槻～川西間が、12月10日(日)午後3時に開通します。また、高槻ジャンクション・インターチェンジ(高槻JCT・IC)もオープンし、名神高速道路(名神)にも乗り降りでき、お出掛けや旅行が便利になります。

新名神(川西～神戸間)は今年度末の開通を目指して工事が進んでいます。

12月10日(日) 午前9時から正午まで (入場は午前11時まで)

新名神を歩くチャンス!

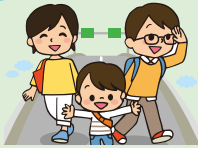

申し込み不要

開通記念

高槻ハイウェイウォーキング開催

参加無料

開通直前の高速道路を歩きます(往復最大7km。途中、折り返し可)。反対車線で行われている開通式典の様子も見ることができます。

会場…市営バス停「日吉台東口」降りてすぐ
問合先…新名神推進課(☎072・674・7538)

留意事項

- 周辺に駐車場がありません。公共交通機関、自転車、徒歩でお越しください。駐輪場は日吉台六番町グラウンド(右地図参照)へ
- 天候不順などにより中止になる場合は、当日午前7時までに市ホームページに掲載します
- バスは大変混雑することが予想されます
- 小学3年生以下は保護者同伴、介護が必要な人は介護者同伴をお願いします
- ペット(介助犬、盲導犬除く)の同伴は不可です
- 当日の写真や映像は、新聞、テレビなどに利用されることがあります

問合先

- NEXCO西日本新名神大阪西事務所 (☎072・655・9900)=高槻～箕面
- 府茨木土木事務所新名神関連事業建設事業所(☎072・661・6003)
- 新名神推進課(☎072・674・7538)

開通後のアクセスルート



年末年始ごみの収集日程は18・19ページに掲載



市の手続きや制度、催しなどのお問い合わせは

高槻市コールセンター(年中無休)

☎072・674・7111

FAX 072・674・7050 (24時間受付)

平日午前8時～午後7時

土・日・祝日・年末年始(閉庁日)

午前9時～午後5時

※おかけ間違いにご注意ください

再生紙に、植物油インキで印刷しています。

●広報誌が届かないときは、宅配受託会社(☎0120・633・232、FAX 0120・643・237)へ。次号の宅配は12月25日(月)～28日(木)です。宅配期間に届かなかった場合もご連絡ください